Ez a dokumentum kizárólag tájékoztató jellegű és nem vált ki joghatást. Az EU intézményei semmiféle felelősséget nem vállalnak a tartalmáért. A jogi aktusoknak – ideértve azok bevezető hivatkozásait és preambulumbekezdéseit is – az Európai Unió Hivatalos Lapjában közzétett és az EUR-Lex portálon megtalálható változatai tekintendők hitelesnek. Az említett hivatalos szövegváltozatok közvetlenül elérhetők az ebben a dokumentumban elhelyezett linkeken keresztül

►B AZ EURÓPAI PARLAMENT ÉS A TANÁCS 1272/2008/EK RENDELETE

(2008. december 16.)

az anyagok és keverékek osztályozásáról, címkézéséről és csomagolásáról, a 67/548/EGK és az 1999/45/EK irányelv módosításáról és hatályon kívül helyezéséről, valamint az 1907/2006/EK rendelet módosításáról

(EGT-vonatkozású szöveg)

(HL L 353., 2008.12.31., 1. o.)

Módosította:

		Hivatalos Lap		
		Szám	Oldal	Dátum
►M1	A Bizottság 790/2009/EK rendelete (2009. augusztus 10.)	L 235	1	2009.9.5.
►M2	A Bizottság 286/2011/EU rendelete (2011. március 10.)	L 83	1	2011.3.30.
►M3	A Bizottság 618/2012/EU rendelete (2012. július 10.)	L 179	3	2012.7.11.
►M4	A Bizottság 487/2013/EU rendelete (2013. május 8.)	L 149	1	2013.6.1.
►M5	A Tanács 517/2013/EU rendelete (2013. május 13.)	L 158	1	2013.6.10.
►M6	A Bizottság 758/2013/EU rendelete (2013. augusztus 7.)	L 216	1	2013.8.10.
►M7	A Bizottság 944/2013/EU rendelete (2013. október 2.)	L 261	5	2013.10.3.
►M8	A Bizottság 605/2014/EU rendelete (2014. június 5.)	L 167	36	2014.6.6.
►M9	módosította a Bizottság (EU) 2015/491 rendelete (2015. március 23.)	L 78	12	2015.3.24.
►M10	A Bizottság 1297/2014/EU rendelete (2014. december 5.)	L 350	1	2014.12.6.
►M11	A Bizottság (EU) 2015/1221 rendelete (2015. július 24.)	L 197	10	2015.7.25.
►M12	A Bizottság (EU) 2016/1179 rendelete (2016. július 19.)	L 195	11	2016.7.20.
►M13	A Bizottság (EU) 2017/776 rendelete (2017. május 4.)	L 116	1	2017.5.5.

Helyesbítette:

►C1 Helyesbítés, HL L 16., 2011.1.20., 1. o. (1272/2008/EK)
►C2 Helyesbítés, HL L 138., 2011.5.26., 66. o. (286/2011/EU)
►C3 Helyesbítés, HL L 246., 2011.9.23., 34. o. (286/2011/EU)
►C4 Helyesbítés, HL L 292., 2015.11.10., 13. o. (286/2011/EU)
►C5 Helyesbítés, HL L 349., 2016.12.21., 1. o. (1272/2008/EK)

▼B

AZ EURÓPAI PARLAMENT ÉS A TANÁCS 1272/2008/EK RENDELETE

(2008. december 16.)

az anyagok és keverékek osztályozásáról, címkézéséről és csomagolásáról, a 67/548/EGK és az 1999/45/EK irányelv módosításáról és hatályon kívül helyezéséről, valamint az 1907/2006/EK rendelet módosításáról

(EGT-vonatkozású szöveg)

I. CÍM

ÁLTALÁNOS RENDELKEZÉSEK

1. cikk

Cél és hatály

(1) E rendelet célja az emberi egészség és a környezet magas szintű védelmének, valamint az anyagok, keverékek és a 4. cikk (8) bekezdésében említett árucikkek szabad mozgásának biztosítása a következők útján:

a) az anyagok és keverékek osztályozására, valamint a veszélyes anyagok és keverékek címkézési és csomagolási szabályaira vonatkozó kritériumok harmonizálása;

b) kötelezettség előírása arra vonatkozóan, hogy:

   i. a gyártók, az importőrök és a továbbfelhasználók osztályokba sorolják a forgalmazott anyagokat és keverékeket;

   ii. a szállítók felcímkézzék és csomagolják a forgalmazott anyagokat és keverékeket;

   iii. a gyártók, az árucikkek előállítói és az importőrök osztályokba sorolják azokat a nem forgalmazott anyagokat, amelyekre az 1907/2006/EK rendelet alapján regisztrálás vagy bejelentés vonatkozik;

c) az anyagok gyártóinak és importőreinek kötelezése arra, hogy bejelentsék az Ügynökségnek az ilyen osztályozásokat és címkeelemeket, amennyiben ezeket az 1907/2006/EK rendelet alapján történt regisztrációjuk részeként nem nyújtották be az Ügynökségnek;

d) a harmonizált osztályozással és címkeelemekkel rendelkező anyagok jegyzékének létrehozása közösségi szinten a VI. melléklet 3. részében;

e) az anyagok osztályozási és címkézési jegyzékének létrehozása, amely a c) és d) pontban említett valamennyi bejelentést, beadványt, valamint harmonizált osztályozásokat és címkeelemet tartalmaz.

(2) Ezt a rendeletet nem kell alkalmazni a következőkre:

a) a munkavállalók és a lakosság egészségének az ionizáló sugárzásból származó veszélyekkel szembeni védelmét szolgáló alapvető biztonsági előírások megállapításáról szóló, 1996. május 13-i 96/29/Euratom tanácsi irányelv ([1]) hatálya alá tartozó radioaktív anyagok és keverékek;

b) olyan anyagok és keverékek, amelyek vámfelügyelet alatt állnak, feltéve, hogy semmilyen módon nem kezelik vagy dolgozzák fel őket, továbbá amelyeket újrakivitel céljából ideiglenesen tárolnak, vagy vámszabad területen vagy vámszabad raktárban tárolnak, vagy tranzitáruk;

([1]) HL L 159., 1996.6.29., 1. o.

▼B

c) nem elkülönített intermedierek;

d) forgalomba nem hozott, tudományos kutatási és fejlesztési célú anyagok és keverékek, feltéve, hogy a munkahelyekre és a környezetre vonatkozó közösségi jogszabályokkal összhangban ellenőrzött feltételek mellett használják őket.

(3) A hulladékokról szóló, 2006. április 5-i 2006/12/EK európai parlamenti és tanácsi irányelv ([1]) meghatározása szerinti hulladék nem minősül a 2. cikk szerinti anyagnak, keveréknek vagy árucikknek.

(4) A tagállamok mentességet biztosíthatnak e rendelet alól bizonyos anyagok vagy keverékek vonatkozásában, amennyiben ez a honvédelem érdekében szükséges.

(5) Ezt a rendeletet nem kell alkalmazni a végfelhasználónak szánt, készárucikknek minősülő anyagok és keverékek következő formáira:

a) a 2001/83/EK irányelvben meghatározott gyógyszerek;

b) a 2001/82/EK irányelvben meghatározott állatgyógyászati készítmények;

c) a 76/768/EGK irányelvben meghatározott kozmetikai termékek;

d) a 90/385/EGK és a 93/42/EGK irányelvben meghatározott invazív vagy az emberi testtel közvetlen fizikai kapcsolatban alkalmazott orvostechnikai eszközök, és a 98/79/EK irányelvben meghatározott orvostechnikai eszközök;

e) a 178/2002/EK rendelet szerinti élelmiszerek és takarmányok, beleértve a következő felhasználásaikat is:

   i. a 89/107/EGK irányelv hatálya alá tartozó, élelmiszerekben használt élelmiszer-adalék;

   ii. a 88/388/EGK irányelv és az 1999/217/EK határozat hatálya alá tartozó, élelmiszerekben használt aromaanyag;

   iii. az 1831/2003/EK rendelet hatálya alá tartozó, takarmányokban használt adalék;

   iv. a 82/471/EGK irányelv hatálya alá tartozó takarmány.

(6) A 33. cikk hatálya alá tartozó esetek kivételével e rendeletet nem kell alkalmazni a veszélyes áruk légi, tengeri, közúti, vasúti és belvízi szállítására.

2. cikk

Fogalommeghatározások

E rendelet alkalmazásában a következő fogalommeghatározásokat kell alkalmazni:

1. „veszélyességi osztály”: a fizikai, egészségi vagy környezeti veszély jellege;

2. „veszélyességi kategória”: a kritériumoknak az egyes veszélyességi osztályokon belüli felosztása a veszély súlyosságának megadása céljából;

3. „veszélyt jelző piktogram”: grafikai kompozíció, amely magában foglal egy szimbólumot és egyéb grafikai elemeket, mint például egy olyan határszegélyt, háttérmintázatot vagy színt, amelyet az adott veszélyességi információ közlésére szánnak;

([1]) HL L 114., 2006.4.27., 9. o.

▼B

4. „figyelmeztetés”: olyan szó, amely – figyelmeztetve az olvasót a potenciális veszélyre – a veszélyek súlyosságának relatív szintjét jelzi az alábbi két szint megkülönböztetésével:

   a) „veszély”: a súlyosabb veszélyességi kategóriákat jelző figyelmeztetés;

   b) „figyelem”: a kevésbé súlyos veszélyességi kategóriákat jelző figyelmeztetés;

5. „figyelmeztető mondat”: egy adott veszélyességi osztályhoz és kategóriához rendelt mondat, amely leírja a veszélyes anyag vagy keverék jelentette veszély természetét, beleértve adott esetben a veszély mértékét is;

6. „óvintézkedésre vonatkozó mondat”: egy veszélyes anyag vagy keverék használatából vagy ártalmatlanításából eredő expozíció káros hatásainak a lehető legkisebbre csökkentése vagy megelőzése céljából javasolt intézkedés(eke)t leíró mondat;

7. „anyag”: olyan természetes állapotban előforduló vagy gyártási folyamatból származó kémiai elem és vegyületei, amely az anyag stabilitásának megőrzéséhez szükséges adalékanyagot és az alkalmazott folyamatból származó szennyező anyagot is tartalmazhat, de nem tartalmaz olyan oldószert, amely az anyag stabilitásának befolyásolása vagy összetételének megváltoztatása nélkül elkülöníthető;

8. „keverék”: kettő vagy több anyagot tartalmazó keverék vagy oldat;

9. „árucikk”: olyan tárgy, amely az előállítás során a funkcióját a kémiai összetételnél nagyobb mértékben meghatározó különleges formát, felületet, vagy alakot kap;

10. „árucikkek előállítója”: olyan természetes vagy jogi személy, aki vagy amely a Közösségen belül árucikkeket gyárt vagy szerel össze;

11. „polimer”: monomer egységek egy vagy több típusának sorozatával jellemzett molekulákból álló anyag. Az ilyen molekulákat széles molekulasúly-tartományban kell elosztani, amelyben a molekulasúly különbségét elsősorban a monomer egységek számának különbsége okozza. A polimer a következőkből áll:

    a) legalább három monomer egységet tartalmazó molekulák egyszerű súlytöbbsége, amelyek legalább egy másik monomer egységhez vagy egyéb reagenshez kovalens kötéssel kapcsolódnak;

    b) az azonos molekulasúlyú molekulák kevesebb, mint egyszerű súlytöbbsége.

    Ennek a fogalommeghatározásnak az összefüggésében a „monomer egység” a polimerben található monomer anyag kötött formáját jelenti;

12. „monomer”: olyan anyag, amely képes kovalens kötést alkotni további hasonló vagy különböző molekulasorokkal a meghatározott folyamatban használt, adott polimerképző-reakció feltételei szerint;

13. „regisztráló”: valamely anyag azon gyártója vagy importőre, vagy valamely árucikk azon előállítója vagy importőre, aki az 1907/2006/EK rendelet szerint egy anyagra vonatkozóan regisztrálási dokumentációt nyújt be;

14. „gyártás”: anyagok előállítása vagy kitermelése természetes állapotban;

▼B

15. „gyártó”: a Közösségben letelepedett természetes vagy jogi személy, aki a Közösségben anyagot gyárt;

16. „behozatal”: a Közösség vámterületére történő fizikai behozatal;

17. „importőr”: az a Közösségben letelepedett természetes vagy jogi személy, aki a behozatalért felel;

18. „forgalomba hozatal”: a harmadik fél számára fizetés ellenében vagy ingyenesen történő szállítás vagy rendelkezésre bocsátás. A behozatal forgalomba hozatalnak minősül;

19. „továbbfelhasználó”: az a gyártótól vagy importőrtől különböző, a Közösségben letelepedett természetes vagy jogi személy, aki vagy amely ipari vagy foglalkozásszerű tevékenységei során az anyagot önmagában vagy keverékben felhasználja. A forgalmazó vagy a fogyasztó nem továbbfelhasználó. Az 1907/2006/EK rendelet 2. cikke (7) bekezdésének c) pontja alapján mentesített újraimportáló továbbfelhasználónak minősül;

20. „forgalmazó”: a Közösségen belül letelepedett természetes vagy jogi személy – beleértve a kiskereskedőt is –, aki az önmagában vagy keverékben előforduló anyagot kizárólag harmadik felek számára tárolja és hozza forgalomba;

21. „intermedier”: a kémiai feldolgozás céljából gyártott és annak során felhasznált, vagy másik anyaggá való átalakítás (a továbbiakban: szintézis) céljából felhasznált anyag;

22. „nem elkülönített intermedier”: olyan intermedier, amelyet a szintézis során nem távolítanak el szándékosan (kivéve mintavétel céljából) abból a berendezésből, amelyben a szintézis végbemegy. Az ilyen berendezés a reaktort, kiegészítő berendezéseit és azokat a berendezéseket foglalja magában, amelyeken az anyag(ok) a folytonos vagy szakaszos folyamat során áthalad(nak), valamint a reakció következő lépése érdekében az egyik tartóedényből a másikba való átjuttatáshoz használt csőrendszert, de nem foglalja magában azokat a tartályokat és más tartóedényeket, amelyekben az anyago(ka)t a gyártás után tárolják;

23. „az Ügynökség”: az 1907/2006/EK rendelettel létrehozott Európai Vegyianyag-ügynökség;

24. „illetékes hatóság”: a tagállamok által az e rendeletből származó kötelezettségek végrehajtására létrehozott hatóság vagy hatóságok vagy szervek;

25. „felhasználás”: bármely feldolgozás, összeállítás, fogyasztás, tárolás, tartás, kezelés, tartályokba való töltés, egyik tartályból egy másikba való áttöltés, keverés, árucikk előállítása és minden egyéb felhasználás;

26. „szállító”: bármely gyártó, importőr, továbbfelhasználó vagy forgalmazó, aki az anyagot – önmagában vagy keverékben – vagy a keveréket forgalomba hozza;

27. „ötvözet”: olyan makroszkopikus méretekben homogén fém anyag, amely két vagy több olyan módon kombinált alkotóelemből áll, amely nem teszi lehetővé azok mechanikus eszközökkel való szétválasztását; e rendelet alkalmazásában az ötvözetek keverékeknek minősülnek;

28. „UN RTDG”: a veszélyes áruk szállítására vonatkozó ENSZ-ajánlások;

▼B

29. „bejelentő”: az Ügynökség részére a bejelentést elvégző gyártó vagy importőr, vagy gyártók vagy importőrök csoportja;

30. „tudományos kutatás és fejlesztés”: ellenőrzött feltételek mellett végzett tudományos kísérletezés, elemzés vagy kémiai kutatás;

31. „küszöbérték”: egy adott anyagban vagy keverékben található bármely osztályozott szennyező anyagra, adalékra vagy egyéni összetevőre vonatkozó határérték, amely felett ezeket figyelembe kell venni annak meghatározása érdekében, hogy az adott anyagot vagy keveréket osztályba kell-e sorolni;

32. „koncentrációs határérték”: egy adott anyagban vagy keverékben található bármely osztályozott szennyező anyagra, adalékra vagy egyéni összetevőre vonatkozó határérték, amely az anyag vagy a keverék osztályozását eredményezheti;

33. „felosztás”: az expozíciós útvonaltól vagy a hatások jellegétől függő megkülönböztetés a veszélyességi osztályokon belül;

34. „M-tényező”: szorzótényező. A vízi környezetre a „Vízi, akut 1” vagy „Vízi, krónikus 1” kategóriában veszélyesként osztályozott anyagkoncentrációra alkalmazzák, és a szummációs módszer segítségével egy olyan keverék osztályozásának a meghatározására használják, amelyben az anyag jelen van;

35. „csomag”: a csomagolási művelet összesített eredménye, amely magából a csomagolásból és annak tartalmából áll;

36. „csomagolás”: egy vagy több befogadó edény és minden más komponens, amely ahhoz szükséges, hogy a befogadó edény ellássa tárolási és egyéb biztonsági funkcióját;

37. „köztes csomagolás”: a belső csomagolás vagy az árucikkek és a külső csomagolás közé helyezett csomagolás.

3. cikk

Veszélyes anyagok és keverékek, valamint a veszélyességi osztályok meghatározása

Az I. melléklet 2–5. részében megállapított fizikai, egészségi vagy környezeti veszélyekre vonatkozó kritériumoknak megfelelő anyag vagy keverék veszélyesnek minősül, és be kell sorolni az e mellékletben előírt megfelelő veszélyességi osztályba.

Az I. mellékletben említett veszélyességi osztályok esetében, ha ezek az osztályok az expozíciós útvonal vagy a hatások jellege alapján kerültek felosztásra, az anyag vagy keverék osztályozása az ilyen felosztás szerint történik.

4. cikk

Általános osztályozási, címkézési és csomagolási kötelezettségek

(1) A gyártók, importőrök és továbbfelhasználók a forgalomba hozatalt megelőzően elvégzik az anyagoknak vagy keverékeknek a II. cím szerinti osztályba sorolását.

▼B

(2) A gyártók, az árucikkek előállítói és az importőrök az (1) bekezdésben előírt követelmények sérelme nélkül a II. cím szerint sorolják osztályba a forgalomba nem hozott anyagokat, ha:

a) az 1907/2006/EK rendelet 6. cikke, 7. cikkének (1) vagy (5) bekezdése, 17. vagy 18. cikke előírja az anyag regisztrálását;

b) az 1907/2006/EK rendelet 7. cikkének (2) bekezdése vagy 9. cikke előírja a bejelentést.

(3) Ha egy anyag a VI. melléklet 3. részében besorolási tételként szerepel és így az V. cím szerinti harmonizált osztályozás és címkézés hatálya alá tartozik, akkor az anyag az említett tétel szerint kerül osztályozásra, és a kérdéses anyag II. cím szerinti osztályozását az adott besorolási tételben szereplő veszélyességi osztályokra vagy felosztásokra nem kell elvégezni.

Ha azonban az anyag ezenkívül egy vagy több olyan veszélyességi osztályba vagy felosztásba is tartozik, amely a VI. melléklet 3. részének besorolási tételében nem szerepel, akkor az ilyen veszélyességi osztályokra vagy felosztásokra a II. cím szerinti osztályba sorolást kell elvégezni.

(4) Amennyiben egy anyag vagy keverék veszélyesként kerül besorolásra, a szállítóknak gondoskodniuk kell arról, hogy a forgalomba hozatalt megelőzően az anyag vagy keverék címkézése és csomagolása a III. és IV. címnek megfelelő legyen.

(5) A forgalmazók – a (4) bekezdésben előírt feladataik ellátása során – használhatják a szállítói lánc egyik szereplője által az anyagnak vagy a keveréknek a II. címmel összhangban meghatározott osztályozását.

(6) A továbbfelhasználók – az (1) és (4) bekezdésben előírt feladataik ellátása során – használhatják a szállítói lánc valamely résztvevője által az anyagnak vagy a keveréknek a II. címmel összhangban meghatározott osztályozását, feltéve, hogy nem változtatják meg az adott anyag vagy keverék összetételét.

(7) A II. melléklet 2. részében említett bármely veszélyesként osztályozott anyagot tartalmazó keverék csak akkor hozható forgalomba, ha a III. címnek megfelelően címkézték.

(8) E rendelet alkalmazásában az I. melléklet 2.1. szakaszában említett árucikkek forgalomba hozatalt megelőző osztályozása, címkézése és csomagolása az anyagokra és keverékekre vonatkozó szabályok szerint történik.

(9) Egy adott szállítói lánchoz tartozó szállítók együttműködnek az e rendelet szerinti osztályozási, címkézési és csomagolási követelmények teljesítése érdekében.

(10) Anyagok és keverékek forgalomba hozatalára csak akkor kerülhet sor, ha azok e rendeletnek megfelelnek.

▼B

II. CÍM

VESZÉLYESSÉGI OSZTÁLYOZÁS

1. FEJEZET

Az információk azonosítása és vizsgálata

5. cikk

Az anyagokról rendelkezésre álló információk azonosítása és vizsgálata

(1) Valamely anyag gyártói, importőrei és továbbfelhasználói azonosítják, hogy melyek azok a releváns információk, melyek rendelkezésre állnak annak meghatározásához, hogy az anyaggal párosul-e az I. mellékletben megállapított fizikai, egészségi vagy környezeti veszély; ilyen információk különösen a következők:

a) a 8. cikk (3) bekezdésében említett módszerek bármelyikével előállított adatok;

b) epidemiológiai adatok és az emberre gyakorolt hatásokkal kapcsolatos tapasztalatok, így például munka-egészségügyi adatok és a baleseti adatbázisokból származó adatok;

c) az 1907/2006/EK rendelet XI. mellékletének 1. szakasza szerint előállított bármilyen más információ;

d) új tudományos információk;

e) a nemzetközileg elismert kémiai programok keretében előállított egyéb információk.

Az információknak az anyagnak azokra a formáira vagy fizikai állapotaira kell vonatkozniuk, amelyekben az anyagot forgalomba hozzák és amelyben ésszerűen feltételezhető, hogy használni fogják.

(2) A gyártók, importőrök és továbbfelhasználók megvizsgálják az (1) bekezdésben említett információkat abból a szempontból, hogy azok megfelelőek, megbízhatóak és adott esetben tudományos szempontból alkalmasak-e az e cím 2. fejezete szerinti értékelés céljára.

6. cikk

A keverékekről rendelkezésre álló információk azonosítása és vizsgálata

(1) A keverék gyártói, importőrei és továbbfelhasználói megvizsgálják, hogy melyek azok a keverékre magára vagy az általa tartalmazott anyagokra vonatkozó, releváns információk, melyek rendelkezésre állnak annak meghatározásához, hogy a keverékkel párosul-e az I. mellékletben megállapított fizikai, egészségi vagy környezeti veszély; ilyen információk különösen következők:

a) a 8. cikk (3) bekezdésében említett módszerek bármelyikével előállított, a keverékre magára, vagy a keverékben lévő anyagokra vonatkozó adatok;

b) epidemiológiai adatok és az emberre gyakorolt hatásokkal kapcsolatos tapasztalatok a keverékre magára vagy a benne lévő anyagokra vonatkozóan, például munka-egészségügyi adatok vagy a baleseti adatbázisokból származó adatok;

c) az 1907/2006/EK rendelet XI. mellékletének 1. szakasza szerint előállított bármilyen más, a keverékre magára, vagy a benne lévő anyagokra vonatkozó információ;

▼B

d) a nemzetközileg elismert kémiai programok keretében előállított bármilyen más, a keverékre magára, vagy a benne lévő anyagokra vonatkozó információ.

Az információknak a keveréknek azokra a formáira vagy fizikai állapotaira kell vonatkozniuk, amelyekben azt forgalomba hozzák és amelyben ésszerűen feltételezhető, hogy használni fogják.

(2) Figyelembe véve (3) és a (4) bekezdést is, ha az (1) bekezdésben említett információ magára a keverékre vonatkozóan rendelkezésre áll, és a gyártó, importőr vagy továbbfelhasználó ellenőrizte, hogy az információ megfelelő és megbízható, valamint adott esetben tudományos szempontból érvényes, akkor azt az információt az e cím 2. fejezete szerinti értékelés céljára használja fel.

(3) A keverékeknek az e cím 2. fejezete szerinti, az I. melléklet 3.5.3.1., 3.6.3.1. és 3.7.3.1. szakaszában említett „csírasejt-mutagenitás”, „rákkeltő hatás” és „reprodukciós toxicitás” veszélyességi osztállyal kapcsolatos értékelése esetén a gyártó, az importőr ►C5 vagy a továbbfelhasználó kizárólag a keverékben lévő anyagokkal kapcsolatban használja az (1) bekezdésben említett, rendelkezésre álló, releváns információkat. ◄

Továbbá abban az esetben, ha a keverékről magáról rendelkezésre álló vizsgálati adatok olyan csírasejt-mutagén, rákkeltő vagy a reprodukcióra toxikus hatást mutatnak, amelyek a keveréket alkotó egyes anyagoknál nem állnak fenn, akkor az ilyen adatokat is figyelembe kell venni.

(4) A keverékeknek az e cím 2. fejezet szerinti, az I. melléklet 4.1.2.8. és 4.1.2.9. szakaszában említett, a „vízi környezetre veszélyes” veszélyességi osztályon belüli „biodegradációs és bioakkumulációs” tulajdonságok szerinti értékeléséhez a gyártó, az importőr ►C5 vagy a továbbfelhasználó kizárólag a keverékben lévő anyagokkal kapcsolatban használja az (1) bekezdésben említett, rendelkezésre álló, releváns információkat. ◄

(5) Ha magáról a keverékről nem állnak rendelkezésre az (1) bekezdésben említett vizsgálati adatok, vagy azok nem megfelelőek, akkor a gyártó, az importőr vagy a továbbfelhasználó a keveréket alkotó egyes anyagokról és hasonló, vizsgált keverékekről rendelkezésre álló más olyan információkat használ, melyek relevánsak annak meghatározásához, hogy a keverék veszélyes-e, feltéve, hogy az adott gyártó, importőr vagy továbbfelhasználó ellenőrizte, hogy az információk megfelelőek és megbízhatóak-e a 9. cikk (4) bekezdése szerinti értékelés szempontjából.

7. cikk

Állatokon és embereken végzett vizsgálatok

(1) Ha e rendelet miatt újabb vizsgálatokra kerül sor, a 86/609/EGK irányelv értelmében állatkísérleteket csak abban az esetben lehet folytatni, ha más, megfelelő adatminőséget és -megbízhatóságot nyújtó alternatíva nem lehetséges.

(2) E rendelet alkalmazásában nem humán főemlősökön tilos vizsgálatot végezni.

(3) E rendelet alkalmazásában tilos embereken vizsgálatot végezni. Az egyéb forrásokból, például klinikai tanulmányokból származó adatok azonban felhasználhatók a rendelet alkalmazásában.

▼B

8. cikk

Anyagokra és keverékekre vonatkozó új információk előállítása

(1) Annak meghatározásához, hogy egy anyag vagy keverék jár-e az e rendelet I. mellékletében megállapított egészségi vagy környezeti veszélyekkel, a gyártó, az importőr vagy a továbbfelhasználó – feltéve, hogy az 1907/2006/EK rendelet XI. mellékletének 1. szakaszában előírt szabályok alkalmazásával már az információ megszerzésének valamennyi eszközét kimerítette, – új vizsgálatokat folytathat.

(2) Annak meghatározásához, hogy egy anyag vagy keverék jár-e az I. melléklet 2. részében ismertetett fizikai veszélyekkel, a gyártó, az importőr vagy a továbbfelhasználó csak akkor folytathatja az említett részben előírt vizsgálatokat, ha megfelelő és megbízható információk még nem állnak rendelkezésre.

(3) Az (1) bekezdésben említett vizsgálatokat a következő módszerek egyikével végzik:

a) az 1907/2006/EK rendelet 13. cikkének (3) bekezdésében ismertetett vizsgálati módszerek;

vagy

b) nemzetközileg elismert megbízható tudományos elvek, vagy nemzetközi eljárásokkal összhangban validált módszerek.

(4) Ha a gyártó, az importőr vagy a továbbfelhasználó új ökotoxikológiai vagy toxikológiai vizsgálatokat vagy elemzéseket végez, akkor az ilyen vizsgálatok és elemzések elvégzése az 1907/2006/EK rendelet 13. cikkének (4) bekezdése szerint történik.

(5) Ha e rendelet alkalmazásában új vizsgálatok elvégzésére kerül sor a fizikai veszélyekre vonatkozóan, akkor azokat legkésőbb 2014. január 1-től, a megfelelő elismert minőségbiztosítási rendszerrel összhangban vagy a megfelelő elismert minősítéssel rendelkező laboratóriumokban kell elvégezni.

(6) Az ezen rendelet alkalmazásában elvégzett vizsgálatokat az anyagon vagy a keveréken annak abban a formájában/formáiban vagy fizikai állapotában/állapotaiban kell elvégezni, amelyben az anyagot vagy a keveréket forgalomba hozzák, és amelyben forgalomba hozatala után ésszerűen feltételezhető, hogy használni fogják.

2. FEJEZET

A veszélyességi információk értékelése és döntés az osztályozásról

9. cikk

Az anyagok és keverékek veszélyességéről szóló információk értékelése

(1) Az anyag vagy keverék gyártója, importőre és továbbfelhasználója az e cím 1. fejezete szerint azonosított információkat az egyes veszélyességi osztályokba való besorolás vagy az I. melléklet 2–5. részében szereplő felosztás kritériumai alapján értékeli, megállapítandó az anyaghoz vagy keverékhez kapcsolódó veszélyeket.

(2) Az anyagról vagy keverékről a 8. cikk (3) bekezdésében említett vizsgálati módszerektől eltérő vizsgálati módszerekkel kapott vizsgálati adatok értékelése során a gyártó, az importőr és a továbbfelhasználó összeveti az alkalmazott vizsgálati módszereket az említett cikkben megállapított vizsgálati módszerekkel annak meghatározása céljából, hogy az alkalmazott vizsgálati módszerek befolyásolják-e az e cikk (1) bekezdésében említett értékelést.

▼B

(3) Ha a kritériumok nem alkalmazhatók közvetlenül az azonosított információkra, akkor a gyártó, az importőr és a továbbfelhasználó az e rendelet I. mellékletének 1.1.1. szakasza szerint a bizonyítékok mérlegelésével – szakértői megítélés felhasználásával – történő meghatározás segítségével, az anyag vagy keverék veszélyeinek meghatározására kiható valamennyi rendelkezésre álló információ mérlegelésével, és az 1907/2006/EK rendelet XI. mellékletének 1.2. szakasza szerint végzi el az értékelést.

(4) Ha kizárólag a 6. cikk (5) bekezdésében említett információ áll rendelkezésre, akkor a gyártó, az importőr és a továbbfelhasználó az I. melléklet 1.1.3. szakaszában, valamint a 3. és 4. részének minden egyes szakaszában említett interpolációs elveket alkalmazza az értékeléshez.

Ha azonban ez az információ sem az interpolációs elvek, sem az I. melléklet 1. részében leírt szakértői megítélés és a bizonyítékok súlyának mérlegelésével történő meghatározás elvének alkalmazását nem teszi lehetővé, akkor a gyártó, az importőr és a továbbfelhasználó az I. melléklet 3. és 4. részének egyes szakaszaiban leírt módszerrel vagy módszerekkel értékeli az információkat.

(5) A rendelkezésre álló információk osztályozás céljából való értékelése során a gyártók, importőrök és továbbfelhasználók az anyagnak vagy keveréknek azokat a formáit vagy fizikai állapotait veszik figyelembe, amelyekben az anyagot vagy keveréket forgalomba hozzák és amelyben ésszerűen feltételezhető, hogy használni fogják.

10. cikk

Koncentrációs határértékek és M-tényezők anyagok és keverékek osztályozásához

(1) Az egyedi koncentrációs határérték és az általános koncentrációs határérték egy anyaghoz rendelt olyan küszöbértéket jelent, amelynél vagy amely felett az anyagnak egy másik anyagban vagy keverékben azonosított szennyező anyagként, adalékként vagy egyedi összetevőként való jelenléte az anyagnak vagy keveréknek veszélyesként való osztályozását eredményezi.

A gyártó, az importőr vagy a továbbfelhasználó egyedi koncentrációs határértékeket állapít meg szükség esetén, és amennyiben megfelelő és megbízható tudományos információ azt mutatja, hogy az anyag egyértelműen veszélyes, ha az anyag az I. melléklet 2. részében bármelyik veszélyességi osztályra megállapított koncentráció alatt, vagy az I. melléklet 3., 4. és 5. részében bármelyik veszélyességi osztályra megállapított általános koncentrációs határérték alatt van jelen.

Kivételes esetekben a gyártó, az importőr vagy a továbbfelhasználó egyedi koncentrációs határértékeket állapíthat meg, amennyiben megfelelő, megbízható és meggyőző tudományos információja van arról, hogy egy veszélyesként besorolt anyag nem egyértelműen veszélyes, ha az anyag az I. melléklet 2. részében a releváns veszélyességi osztályra megállapított koncentráció felett, vagy az I. melléklet 3., 4. és 5. részében a releváns veszélyességi osztályra megállapított általános koncentrációs határérték felett van jelen.

(2) A gyártó, az importőr és a továbbfelhasználó a vízi környezetre veszélyes, akut 1 vagy krónikus 1 kategóriába besorolt anyagokra M-tényezőket állapít meg.

▼B

(3) Az (1) bekezdés ellenére, egyedi koncentrációs határértékek nem alkalmazandók a VI. melléklet 3. részében szereplő anyagokra vonatkozó harmonizált veszélyességi osztályokra vagy felosztásokra.

(4) A (2) bekezdés ellenére, az M-tényezők nem alkalmazandók a VI. melléklet 3. részében szereplő azon anyagokra vonatkozó harmonizált veszélyességi osztályokra vagy felosztásokra, amelyekre abban a részben már megállapítottak egy M-tényezőt.

Ha azonban a vízi környezetre veszélyes, akut 1 vagy krónikus 1 kategóriába besorolt anyagokra vonatkozóan a VI. melléklet 3. része nem állapít meg M-tényezőt, akkor azt a gyártó, importőr vagy továbbfelhasználó állapítja meg az adott anyagra vonatkozóan rendelkezésre álló adatok alapján. Az adott anyagot tartalmazó keveréknek a gyártó, importőr vagy továbbfelhasználó általi, a szummációs módszer alkalmazásával történő osztályozásakor ezt az M-tényezőt kell felhasználni.

(5) Az egyedi koncentrációs határérték vagy az M-tényező megállapításakor a gyártó, az importőr és a továbbfelhasználó figyelembe vesz az arra az anyagra vonatkozó minden olyan egyedi koncentrációs határértéket vagy M-tényezőt, amely szerepel az osztályozási és címkézési jegyzékben.

(6) Az (1) bekezdés szerint meghatározott egyedi koncentrációs határértékek elsőbbséget élveznek az I. melléklet 2. részének vonatkozó szakaszaiban szereplő koncentrációkkal, illetve az I. melléklet 3., 4. és 5. részének vonatkozó szakaszaiban szereplő, az osztályozáshoz használandó általános koncentrációs határértékekkel szemben.

(7) Az Ügynökség további iránymutatást nyújt az (1) és a (2) bekezdés alkalmazásával kapcsolatban.

11. cikk

Küszöbértékek

(1) Ha az anyag azonosított szennyező anyag, adalék vagy egyedi összetevő formájában önmagában veszélyesként besorolt másik anyagot tartalmaz, ezt figyelembe kell venni az osztályozáskor, ha az azonosított szennyező anyag, adalék vagy egyedi összetevő koncentrációja a (3) bekezdés szerinti alkalmazandó küszöbértékkel egyenlő vagy annál nagyobb.

(2) Ha a keverék összetevőként, illetve azonosított szennyező anyag vagy adalék formájában veszélyesként besorolt anyagot tartalmaz, akkor ezt az információt figyelembe kell venni az osztályozáskor, ha az adott anyag koncentrációja a (3) bekezdés szerinti küszöbértékkel egyenlő vagy annál nagyobb.

(3) Az (1) és (2) bekezdésben említett küszöbértéket az I. melléklet 1.1.2.2. szakaszában leírtak szerint kell meghatározni.

12. cikk

További értékelést igénylő egyedi esetek

Amennyiben a 9. cikk szerint elvégzett értékelés eredményeként a következő tulajdonságok vagy hatások merülnek fel, akkor a gyártó, az importőr és a továbbfelhasználó ezeket figyelembe veszi az osztályozáskor, ha:

▼B

a) megfelelő és megbízható információ bizonyítja, hogy a gyakorlatban az anyag vagy keverék fizikai veszélyei eltérnek a vizsgálat által kimutatottaktól;

b) meggyőző tudományos kísérleti adatok azt mutatják, hogy az anyag vagy keverék biológiailag nem áll rendelkezésre, és ezen adatok megfelelőségét és megbízhatóságát ellenőrizték;

c) megfelelő és megbízható tudományos adat igazolja az olyan keverékben lévő anyagok közötti egymást erősítő vagy egymást kioltó hatások lehetséges előfordulását, amelyre vonatkozóan a keverékben lévő anyagokról szóló információk alapján döntöttek az értékelésről.

13. cikk

Döntés az anyagok és keverékek osztályozásáról

Ha a 9. és a 12. cikk alapján elvégzett értékelés azt mutatja, hogy az anyaghoz vagy keverékhez kapcsolódó veszélyek megfelelnek az I. melléklet 2–5. része szerinti egy vagy több veszélyességi osztályba vagy felosztásba való besorolás kritériumainak, a gyártó, az importőr és a továbbfelhasználó az anyagot vagy keveréket az illető veszélyességi osztálynak vagy osztályoknak, illetve felosztásnak megfelelően besorolja, úgy hogy megjelöl:

a) egy vagy több veszélyességi kategóriát az egyes vonatkozó veszélyességi osztályon vagy felosztáson belül;

b) az a) pont szerint megjelölt egyes veszélyességi kategóriáknak megfelelő egy vagy több figyelmeztető mondatot, figyelembe véve a 21. cikket is.

14. cikk

A keverékek osztályozására vonatkozó egyedi szabályok

(1) A keverék osztályozását nem érinti, ha az információk értékelése a következők bármelyikét mutatja ki:

a) a keverékben lévő anyagok a légköri gázokkal, különösen az oxigénnel, a szén-dioxiddal, vagy a vízgőzzel alacsony koncentráció mellett lassan lépnek olyan reakcióba, amely más anyagokat eredményez;

b) a keverékben lévő anyagok a keverék további anyagaival alacsony koncentráció mellett nagyon lassan lépnek olyan reakcióba, amely más anyagokat eredményez;

c) a keverékben lévő anyagok alacsony koncentráció mellett önpolimerizációval oligomereket vagy polimereket alkothatnak.

(2) A keveréket nem szükséges az I. melléklet 2. részében említett robbanó, oxidáló vagy tűzveszélyes tulajdonságai szerint besorolni, feltéve, hogy a következő követelmények valamelyike teljesül:

a) a keverékben lévő anyagok egyike sem rendelkezik ezen tulajdonságok egyikével sem, és – a szállító rendelkezésére álló információk alapján – a keverék valószínűleg nem jelent ilyen veszélyt;

b) a keverék összetételének változása esetén tudományos bizonyíték van arra, hogy a keverékről szóló információk értékelése nem vezet az osztályozás módosításához.

▼M4

_____

▼B

15. cikk

Az anyagok és keverékek osztályozásának felülvizsgálata

(1) A gyártónak, az importőrnek és a továbbfelhasználónak minden rendelkezésére álló ésszerű lépést meg kell tennie, hogy tudomást szerezzen az új tudományos vagy technikai ismeretekről, melyek befolyásolhatják az általuk forgalomba hozott anyagok vagy keverékek osztályozását. Ha a gyártónak, az importőrnek vagy a továbbfelhasználónak olyan információ jut tudomására, melyet megfelelőnek és megbízhatónak tart, indokolatlan késedelem nélkül új értékelést kell elvégeznie e fejezettel összhangban.

(2) Ha a gyártó, az importőr vagy a továbbfelhasználó veszélyesként besorolt keveréket módosít, akkor új értékelést végez e fejezet rendelkezései szerint, ha a módosítás a következők egyike:

a) az összetétel olyan módosítása, hogy egy vagy több veszélyes összetevő kiinduló koncentrációja az I. melléklet 1. részének 1.2. táblázatában megadott határértékét eléri vagy meghaladja;

b) az összetétel egy vagy több összetevő helyettesítésével vagy hozzáadásával való módosítása úgy, hogy a vonatkozó koncentráció eléri, vagy meghaladja a 11. cikk (3) bekezdésében említett küszöbértéket.

(3) Az (1) és (2) bekezdés szerinti új értékelés nem szükséges, ha hitelt érdemlő tudományos ismeretek bizonyítják, hogy az újbóli értékelés nem eredményezné az osztályozás megváltozását.

(4) A gyártók, az importőrök és a továbbfelhasználók az új értékelés eredményeinek megfelelően módosítják az anyag vagy keverék osztályozását, kivéve, ha a VI. melléklet 3. részében foglalt anyagok esetében léteznek harmonizált veszélyességi osztályok vagy felosztások.

(5) E cikk (1)–(4) bekezdése esetében, ha az érintett anyag vagy keverék a 91/414/EGK vagy a 98/8/EK irányelv hatálya alá tartozik, akkor ezen irányelvek követelményei is vonatkoznak rá.

16. cikk

Az osztályozási és címkézési jegyzékben szereplő anyagok osztályozása

(1) A gyártók és importőrök az osztályozási és címkézési jegyzékben már szereplő osztályozástól eltérően is besorolhatják az anyagot, feltéve, hogy az ilyen osztályozás indoklását – a 40. cikk szerinti bejelentéssel együtt – benyújtják az Ügynökségnek.

(2) Az (1) bekezdés nem alkalmazandó akkor, ha az osztályozási és címkézési jegyzékben szereplő osztályozás a VI. melléklet 3. részében szereplő harmonizált osztályozás.

▼B

III. CÍM

A VESZÉLY KÖZLÉSE CÍMKÉZÉS FORMÁJÁBAN

1. FEJEZET

A címke tartalma

17. cikk

Általános szabályok

(1) A veszélyesként besorolt és csomagolásban elhelyezett anyagot vagy keveréket a következő elemekkel rendelkező címkével kell ellátni:

a) a szállító(k) neve, címe és telefonszáma;

b) a lakosságnak szánt, csomagban lévő anyag vagy keverék névleges mennyisége, kivéve, ha ez a mennyiség a csomagon máshol már szerepel;

c) a 18. cikkben meghatározott termékazonosítók;

d) adott esetben a 19. cikk szerinti, veszélyt jelző piktogramok;

e) adott esetben a 20. cikk szerinti figyelmeztetések;

f) adott esetben a 21. cikk szerinti figyelmeztető mondatok;

g) adott esetben a 22. cikk szerinti, megfelelő óvintézkedésre vonatkozó mondatok;

h) adott esetben a 25. cikk szerinti kiegészítő információs mező.

(2) A címkét azon tagállam(ok) hivatalos nyelvén (nyelvein) kell megfogalmazni, amely(ek)ben az anyagot vagy keveréket forgalomba hozzák, kivéve, ha az érintett tagállam(ok) másként nem rendelkezik (rendelkeznek).

A szállítók a tagállamok által megkövetelteknél több nyelvet is használhatnak címkéiken, feltéve, hogy valamennyi felhasznált nyelven ugyanazon adatokat tüntetik fel.

18. cikk

Termékazonosítók

(1) A címkének olyan részletes információkat (a továbbiakban: termékazonosítók) kell tartalmaznia, melyek lehetővé teszik az anyag vagy keverék azonosítását.

Az anyag vagy keverék azonosításához használt kifejezésnek ugyanannak kell lennie, mint amely az 1907/2006/EK rendelet 31. cikke szerint készített biztonsági adatlapon (a továbbiakban: biztonsági adatlap) szerepel, e rendelet 17. cikke (2) bekezdésének sérelme nélkül.

(2) Egy anyag termékazonosítója legalább a következőkből áll:

a) ha az anyag szerepel a VI. melléklet 3. részében, az ott megadott név és azonosító szám;

▼B

b) ha az anyag nem szerepel a VI. melléklet 3. részében, de megjelenik az osztályozási és címkézési jegyzéken, akkor az ott megadott név és azonosító szám;

c) ha az anyag nem szerepel sem a VI. melléklet 3. részében, sem az osztályozási és címkézési jegyzéken, akkor a CAS által adott szám (a továbbiakban: CAS-szám) az Elméleti és Alkalmazott Kémia Nemzetközi Uniója (IUPAC – International Union of Pure and Applied Chemistry) által gondozott nevezéktanban (a továbbiakban: IUPAC-nómenklatúra) meghatározott névvel együtt, vagy a CAS-szám egy másik nemzetközi kémiai névvel (nevekkel) együtt; vagy

d) ha a CAS-szám nem áll rendelkezésre, az IUPAC-nómenklatúrában meghatározott név, vagy egy másik nemzetközi kémiai név (nevek).

Ha az IUPAC-nómenklatúrában szereplő név meghaladja a 100 karaktert, valamely, az 1907/2006/EK rendelet VI. mellékletének 2.1.2 szakaszában említett másik név (szokásos név, kereskedelmi név, rövidítés) is használható, feltéve, hogy a 40. cikk szerinti bejelentés tartalmazza mind az IUPAC-nómenklatúrában szereplő nevet, mind az alkalmazott másik nevet.

(3) Egy keverék termékazonosítójának tartalmaznia kell mindkét alábbi információt:

a) a keverék kereskedelmi neve vagy a megnevezése;

b) a keverékben lévő valamennyi olyan anyag megnevezése, amely hozzájárul a keverék veszélyességének az akut toxicitás, bőrmarás vagy súlyos szemkárosodás, a csírasejt-mutagenitás, rákkeltő hatás, reprodukciós toxicitás, a légzőszervi vagy bőrszenzibilizáció, a célszervi toxicitás (STOT), vagy az aspirációs veszély szempontjából való meghatározásához.

Ha a b) pontban említett esetben ez a követelmény több kémiai név megadását jelentené, elegendő legfeljebb négy kémiai nevet megadni, kivéve, ha a veszélyek jellegének és súlyosságának érzékeltetéséhez négynél több név magadása szükséges.

A kiválasztott kémiai neveknek azonosítaniuk kell az osztályozást és a megfelelő figyelmeztető mondat kiválasztását indokoló fő egészségi veszélyekért elsősorban felelős anyagokat.

19. cikk

A veszélyt jelző piktogramok

(1) A címkének tartalmaznia kell a vonatkozó, veszélyt jelző piktogramo(ka)t, mely(ek) célja az adott veszéllyel kapcsolatos egyedi információ közlése.

(2) A 33. cikkre is figyelemmel, a veszélyt jelző piktogramoknak meg kell felelniük az I. melléklet 1.2.1. szakaszában és az V. mellékletben előírt követelményeknek.

(3) Az egyes osztályozásokra vonatkozó, veszélyt jelző piktogramot az I. mellékletben szereplő, az egyes veszélyességi osztályokhoz használandó címkeelemeket tartalmazó táblázatok határozzák meg.

▼B

20. cikk

Figyelmeztetések

(1) A címkének tartalmaznia kell a veszélyes anyag vagy keverék osztályozása szerinti megfelelő figyelmeztetést.

(2) Az egyes osztályozásokra vonatkozó figyelmeztetéseket az I. melléklet 2–5. részében szereplő, az egyes veszélyességi osztályokhoz használandó címkeelemeket tartalmazó táblázatok határozzák meg.

(3) Ahol a „Veszély” figyelmeztetés szerepel a címkén, ott a „Figyelem” figyelmeztetésnek már nem kell megjelennie.

21. cikk

A figyelmeztető mondatok

(1) A címkének tartalmaznia kell a veszélyes anyag vagy keverék osztályozása szerinti megfelelő figyelmeztető mondatot.

(2) Az egyes osztályozásokra vonatkozó figyelmeztető mondatokat az I. melléklet 2–5. részében szereplő, az egyes veszélyességi osztályokhoz használandó címkeelemeket tartalmazó táblázatok határozzák meg.

(3) Ha az anyag szerepel a VI. melléklet 3. részében, akkor az e részben lévő besorolási tételben az egyes osztályozásokra megadott figyelmeztető mondatot kell használni a címkén, továbbá a (2) bekezdésben említett figyelmeztető mondatokat minden más osztályozásra, amelyet ez a tétel nem tartalmaz.

(4) A figyelmeztető mondatok megfogalmazása a III. melléklet szerint történik.

22. cikk

Óvintézkedésre vonatkozó mondatok

(1) A címkének tartalmaznia kell a megfelelő, óvintézkedésre vonatkozó mondatokat.

(2) Az óvintézkedésre vonatkozó mondatok az I. melléklet 2–5. részében szereplő, minden egyes veszélyességi osztály esetében a címkék elemeit jelző táblázatokban meghatározott mondatok közül kerülnek kiválasztásra.

(3) Az óvintézkedésre vonatkozó mondatok megválasztása a IV. melléklet 1. részében előírt kritériumok szerint történik, figyelembe véve a figyelmeztető mondatokat és az anyag vagy keverék tervezett vagy ismert felhasználását vagy felhasználásait.

(4) Az óvintézkedésre vonatkozó mondatok megfogalmazása a IV. melléklet 2. része szerint történik.

23. cikk

A címkézési követelményektől való eltérés különleges esetekben

A címkézésre vonatkozóan az I. melléklet 1.3. szakaszában előírt egyedi rendelkezések alkalmazandók a következők tekintetében:

a) hordozható gázpalackok;

b) propán, bután vagy cseppfolyósított petróleum gáz tárolására szolgáló gáztartályok;

▼B

c) aeroszolok és aspirációs veszélyt jelentőként besorolt anyagokat vagy keverékeket tartalmazó és zárt szórófejjel ellátott palackok;

▼C5

d) fémek tömör formában, ötvözetek, polimereket tartalmazó keverékek, elasztomereket tartalmazó keverékek;

▼B

e) robbanó vagy pirotechnikai hatás elérése céljából forgalomba hozott robbanóanyagok az I. melléklet 2.1. szakaszában említettek szerint;

▼M4

f) olyan, a fémekre korrozív hatású anyagok és keverékek, amelyeknek nincs a bőrre és/vagy a szemre maró hatása.

▼B

24. cikk

Alternatív név használatára vonatkozó kérelem

(1) Egy keverékben előforduló anyagra vonatkozóan annak gyártója, importőre vagy továbbfelhasználója kérheti az Ügynökségtől, hogy erre az anyagra a legfontosabb funkcionális kémiai csoportokat megnevező kémiai nevet vagy alternatív megjelölést alkalmazzon, ha az anyag megfelel az I. melléklet 1. részében foglalt kritériumoknak, és ha bizonyítani tudja, hogy az anyag kémiai azonosítójának megadása a címkén vagy a biztonsági adatlapon üzleti titkait – különösen szellemi tulajdonhoz fűződő jogát – veszélyezteti.

(2) Az e cikk (1) bekezdésében említett kérelem benyújtása az 1907/2006/EK rendelet 111. cikkében említett formában történik, díjbefizetéssel együtt.

A díjak mértékét a Bizottság határozza meg az e rendelet 54. cikke (2) bekezdésében említett szabályozási bizottsági eljárás szerint.

A kkv-k számára csökkentett díjat kell megállapítani.

(3) Az Ügynökség további tájékoztatást kérhet a kérelmet benyújtó gyártótól, importőrtől vagy továbbfelhasználótól, ha ezen információ szükséges a döntés meghozatalához. Ha az Ügynökség a kérelemtől vagy a további információk kézhezvételétől számított hat héten belül nem emel kifogást, a kérelmezett név használatát engedélyezettnek kell tekinteni.

(4) Ha az Ügynökség nem fogadja el a kérelmet, az 1907/2006/EK rendelet 118. cikkének (3) bekezdésében említett gyakorlati intézkedéseket kell alkalmazni.

(5) Az Ügynökség a (3) vagy a (4) bekezdésnek megfelelően a kérelem eredményéről tájékoztatja az illetékes hatóságokat, és rendelkezésükre bocsátja a gyártó, importőr vagy továbbfelhasználó által benyújtott információkat.

(6) Ha az új információk alapján bebizonyosodik, hogy a használt alternatív kémiai név nem nyújt kellő információt ahhoz, hogy biztosított legyen a szükséges munkahelyi egészségi és biztonsági óvintézkedések megtétele, valamint a keverék kezeléséből származó veszélyek kézben tartása, az Ügynökség felülvizsgálja az adott alternatív kémiai név használatára vonatkozó határozatát. Az Ügynökség visszavonhatja határozatát, vagy módosíthatja azt egy újabb határozat kiadásával, amelyben megállapítja, hogy mely alternatív kémiai név használata engedélyezett. Ha az Ügynökség visszavonja vagy módosítja határozatát, az 1907/2006/EK rendelet 118. cikkének (3) bekezdésében említett gyakorlati intézkedéseket kell alkalmazni.

▼B

(7) Ha egy alternatív kémiai név használatát engedélyezték, de a keverékben jelen levő, alternatív névvel megjelölt anyag osztályozása már nem felel meg az I. melléklet 1. részének 1.4.1. szakaszában foglalt kritériumoknak, akkor az adott keverékben lévő anyag szállítójának az alternatív kémiai név helyett a 18. cikkel összhangban azt a termékazonosítót kell használnia, amely a címkén és a biztonsági adatlapon szerepel.

(8) Azon önmagukban vagy keverékben előforduló anyagok esetében, amelyekre vonatkozóan az Ügynökség érvényesként fogadta el az 1907/2006/EK rendelet 119. cikke (2) bekezdésének f) vagy g) pontjában említett információkra vonatkozóan az ugyanazon rendelet 10. cikke a) pontjának xi. alpontjával összhangban adott indoklást, a gyártó, importőr vagy továbbfelhasználó a címkén és a biztonsági adatlapon használhat olyan nevet, amely az Interneten nyilvánosan hozzáférhető lesz. A keverékben előforduló azon anyagok esetében, amelyekre az említett rendelet 119. cikke (2) bekezdésének f) vagy g) pontja már nem vonatkozik, a gyártó, importőr vagy továbbfelhasználó kérelmet nyújthat be az Ügynökséghez az ezen cikk (1) bekezdésében leírtak szerinti alternatív kémiai név használatának engedélyezésére.

(9) Ha a keverék szállítója 2015. június 1-je előtt az 1999/45/EK irányelv 15. cikke szerint bizonyítja, hogy a keverékben előforduló anyag kémiai azonosságának közzététele veszélyezteti üzleti tevékenysége bizalmas jellegét, akkor e rendelet alkalmazásában továbbra is használhatja az elfogadott alternatív nevet.

25. cikk

Kiegészítő információk a címkén

(1) A címkén a kiegészítő információs mezőben bizonyos mondatokat kell megadni, ha egy veszélyesként besorolt anyag vagy keverék a II. melléklet 1.1. és 1.2. szakaszában említett fizikai tulajdonságokkal vagy egészségre kiható tulajdonságokkal rendelkezik.

Az ilyen mondatok megfogalmazása a II. melléklet 1.1. és 1.2. szakasza és a III. melléklet 2. szakasza szerint történik.

Ha az anyag szerepel a VI. melléklet 3. részében, akkor az anyagra ott megadott esetleges figyelmeztető mondatokat a címkén szereplő kiegészítő információkkal együtt fel kell tüntetni.

(2) A címkén a kiegészítő információs mezőben szerepelnie kell egy mondatnak, ha a veszélyesként besorolt anyag vagy keverék a 91/414/EGK irányelv hatálya alá esik.

A mondat megfogalmazása e rendelet II. mellékletének 4. része és a III. mellékletének 3. része szerint történik.

(3) A szállító az (1) és (2) bekezdésben említettektől eltérő kiegészítő információkat adhat meg a címke kiegészítő információs mezőjében, feltéve, hogy az ilyen kiegészítő információ nem nehezíti meg a 17. cikk (1) bekezdésének a)–g) pontjában említett címkeelemek azonosítását, és ha az további részleteket tartalmaz, továbbá nem mond ellent a fenti elemekben meghatározott információknak, vagy nem ébreszt kétséget azok hitelességével kapcsolatban.

(4) Az olyan kifejezés, mint a „nem mérgező”, „nem ártalmas”, „nem szennyező”, „ökologikus” vagy az osztályozással összhangban nem álló más mondat, mely azt jelzi, hogy az anyag vagy a keverék nem veszélyes, vagy bármilyen, az anyag vagy keverék osztályozásával összhangban nem álló kifejezés egyetlen anyag vagy keverék címkéjén vagy csomagolásán sem jelenhet meg.

▼M2

_____

▼B

(6) Amennyiben egy keverék bármilyen veszélyesként besorolt anyagot tartalmaz, a II. melléklet 2. részével összhangban kell címkével ellátni.

A figyelmeztető mondatokat a III. melléklet 3. részével összhangban kell megfogalmazni, és a címke kiegészítő információs mezőjében kell feltüntetni.

A címke tartalmazza a 18. cikkben említett termékazonosítót, valamint az illető keverék szállítójának nevét, címét és telefonszámát is.

26. cikk

Elsőbbségi elvek a veszélyt jelző piktogramok esetében

(1) Amennyiben egy anyag vagy keverék osztályozása egynél több veszélyt jelző piktogramot eredményezne a címkén, az alábbi elsőbbségi elveket kell alkalmazni a veszélyt jelző kötelező piktogramok számának csökkentése érdekében:

a) ha a „GHS01” veszélyt jelző piktogram alkalmazandó, akkor a „GHS02” és „GHS03” veszélyt jelző piktogramok használata tetszőleges, kivéve azokat az eseteket, ahol e veszélyt jelző piktogramok közül egynél több használata kötelező;

b) ha a „GHS06” veszélyt jelző piktogram alkalmazandó, akkor a „GHS07” veszélyt jelző piktogram nem használandó;

c) ha a „GHS05” veszélyt jelző piktogram alkalmazandó, akkor a „GHS07” veszélyt jelző piktogram nem használandó a bőr- vagy szemirritáció esetén;

d) ha a „GHS08” veszélyt jelző piktogram alkalmazandó légzőszervi szenzibilizáció esetén, akkor a „GHS07” veszélyt jelző piktogram nem használandó a bőr- és szemirritáció esetén;

▼M2

e) ha a „GHS02” vagy a „GHS06” veszélyt jelző piktogram alkalmazandó, a „GHS04” veszélyt jelző piktogram használata tetszőleges.

▼B

(2) Amennyiben egy anyag vagy keverék osztályozása egynél több ugyanarra a veszélyességi osztályra vonatkozó veszélyt jelző piktogramot eredményezne, a címkének minden egyes érintett veszélyességi osztály esetében a legsúlyosabb veszélyt jelentő veszélyességi kategóriának megfelelő, veszélyt jelző piktogramot kell tartalmaznia.

Azon anyagok esetében, melyeket a VI. melléklet 3. része tartalmaz, és egyben a II. címben előírt osztályozás tárgyát is képezik, a címkének minden egyes vonatkozó veszélyességi osztály esetében a legsúlyosabb veszélyt jelentő veszélyességi kategóriának megfelelő, veszélyt jelző piktogramot kell tartalmaznia.

27. cikk

Elsőbbségi elvek a figyelmeztető mondatok esetében

Ha egy anyag vagy keverék több veszélyességi osztályba vagy egy veszélyességi osztályon belül több felosztásba van besorolva, akkor az osztályozásból származó minden figyelmeztető mondatnak meg kell jelennie a címkén, kivéve, ha a párhuzamosság vagy redundancia nyilvánvaló.

▼B

28. cikk

Elsőbbségi elvek az óvintézkedésre vonatkozó mondatok esetében

(1) Ha az óvintézkedésekre vonatkozó mondatok kiválasztása azt eredményezi, hogy bizonyos óvintézkedésre vonatkozó mondatok nyilvánvalóan feleslegesek vagy szükségtelenek lesznek az adott anyag, keverék vagy csomagolás vonatkozásában, akkor az ilyen mondatokat el kell hagyni a címkéről.

(2) Ha az anyagot vagy keveréket a lakosságnak szánják, a címkén fel kell tüntetni az anyag vagy keverék hulladékként való elhelyezéséről, valamint a csomagolás hulladékként való elhelyezéséről szóló, óvintézkedésre vonatkozó mondatot, kivéve, ha ezt a 22. cikk nem írja elő.

Minden más esetben a hulladékként való elhelyezésről szóló, óvintézkedésre vonatkozó mondat nem szükséges, ha nyilvánvaló, hogy az anyag, keverék vagy csomagolás hulladékként való elhelyezése nem jelent veszélyt az emberi egészségre vagy a környezetre.

(3) Egy címkén nem szerepelhet hatnál több óvintézkedésre vonatkozó mondat, kivéve, ha a veszélyek jellegének és súlyosságának kifejezése érdekében szükséges.

29. cikk

Mentesítések a címkézési és csomagolási követelmények alól

(1) Ha egy anyag vagy keverék csomagolása vagy olyan alakú, illetve formájú, vagy annyira kicsi, hogy lehetetlen teljesíteni a 31. cikkben foglalt követelményeket, a címkeelemeket a 17. cikk (2) bekezdésének első albekezdésével összhangban – miszerint a címkét azon tagállam hivatalos nyelvén kell megfogalmazni, ahol az anyagot vagy keveréket forgalomba hozzák – az I. melléklet 1.5.1. szakaszának megfelelően kell megadni.

(2) Amennyiben nem lehet a teljes címkeinformációt az (1) bekezdésben meghatározott módon feltüntetni, a címkeinformációt az I. melléklet 1.5.2. szakaszával összhangban le lehet csökkenteni.

(3) Amennyiben a II. melléklet 5. részében említett veszélyes anyagot vagy keveréket csomagolás nélkül lakossági értékesítésre szánják, mellékelni kell hozzá a 17. cikk szerinti címkeelemek másolatát.

(4) A környezetre veszélyesként osztályozott bizonyos keverékek esetében – amennyiben a környezeti terhelés bizonyíthatóan csökkenne – az 53. cikkben említett eljárással összhangban felmentés adható a környezetvédelmi címkézésre vonatkozó bizonyos rendelkezések alól, vagy különös rendelkezések határozhatók meg a környezetvédelmi címkézéssel kapcsolatban. E mentességeket és különös rendelkezéseket a II. melléklet 2. része határozza meg.

(5) A Bizottság felkérheti az Ügynökséget, hogy készítse el a címkézési és csomagolási követelmények alóli mentesítések tervezetét, és nyújtsa be azokat a Bizottsághoz.

30. cikk

A címkén lévő információk aktualizálása

(1) A szállító az adott anyag vagy keverék osztályozásának bármely változása esetén gondoskodik a címke minden indokolatlan késedelem nélküli aktualizálásáról, és amennyiben az újonnan felmerült veszély súlyosabb, vagy ha új kiegészítő címkézési elemekre van szükség a 25. cikkel összhangban, figyelembe veszi a változás jellegét az emberi egészség és a környezet védelme szempontjából. A szállítók a 4. cikk (9) bekezdésével összhangban együttműködnek a címkézés indokolatlan késedelem nélküli kiigazításában.

▼B

(2) Amennyiben az (1) bekezdésben említettektől eltérő egyéb címkézési változtatásra van szükség, a szállító gondoskodik a címke 18 hónapon belüli aktualizálásáról.

(3) A 91/414/EGK vagy a 98/8/EK irányelv hatálya alá eső anyag vagy keverék szállítója ezen irányelvvel összhangban aktualizálja a címkét.

2. FEJEZET

A címkék rögzítése

31. cikk

A címkék rögzítésére vonatkozó általános szabályok

(1) A címkéket szilárdan rá kell erősíteni az anyagot vagy keveréket közvetlenül tartalmazó csomagolás egy vagy több felületére, és vízszintesen olvashatóaknak kell lenniük, ha a csomagolás a szokásos helyzetében áll.

(2) A címke színének és megjelenésének olyannak kell lennie, hogy a veszélyt jelző piktogram jól láthatóan kitűnjön.

(3) A 17. cikk (1) bekezdésében ismertetett címkeelemeknek jól láthatóan és letörölhetetlenül kell megjelenniük. Jól ki kell tűnniük a háttérből, és olyan méretűnek és térközűnek kell lenniük, hogy könnyen olvashatók legyenek.

(4) A veszélyt jelző piktogram alakjának, színének és méretének, valamint a címke méretének meg kell felelnie az I. melléklet 1.2.1. szakaszában előírtaknak.

(5) Nincs szükség címkére, ha a 17. cikk (1) bekezdésében ismertetett címkeelemek egyértelműen megjelennek magán a csomagoláson. Ilyen esetben az e fejezetnek a címkére alkalmazandó követelményeit kell alkalmazni a csomagoláson feltüntetett információkra.

32. cikk

Az információk helye a címkén

(1) A veszélyt jelző piktogramoknak, figyelmeztetéseknek, figyelmeztető mondatoknak és óvintézkedésre vonatkozó mondatoknak együtt kell szerepelniük a címkén.

(2) A szállító megválaszthatja a figyelmeztető mondatok sorrendjét a címkén. Azonban – a (4) bekezdésre is figyelemmel – minden figyelmeztető mondatot nyelvek szerint kell csoportosítani a címkén.

A szállító megválaszthatja az óvintézkedésre vonatkozó mondatok sorrendjét a címkén. Azonban – a (4) bekezdésre is figyelemmel – minden óvintézkedésre vonatkozó mondatot nyelvek szerint kell csoportosítani a címkén.

(3) A (2) bekezdésben említett figyelmeztető mondatok és óvintézkedésre vonatkozó mondatok csoportjait együtt, nyelvek szerinti csoportosításban kell feltüntetni a címkén.

(4) A kiegészítő információkat a 25. cikkben említett kiegészítő információs mezőben kell elhelyezni, és a 17. cikk (1) bekezdése a)–g) pontjaiban meghatározott más címkeelemekkel együtt kell feltüntetni.

(5) A veszélyt jelző piktogramokban történő használatuk mellett színek használhatók a címke más területein is, ha speciális címkézési követelmények így kívánják meg.

▼B

(6) A más közösségi jogszabályokban meghatározott követelményekből eredő címkeelemeket a 25. cikkben említett kiegészítő információs mezőben kell elhelyezni.

33. cikk

Egyedi szabályok a külső csomagolás, a belső csomagolás és az önálló csomagolás címkézésére

(1) Amennyiben a csomag külső és belső csomagolásból áll – bármely köztes csomagolással együtt –, és a külső csomagolás a veszélyes áruk szállítására vonatkozó szabályokkal összhangban megfelel a címkézési szabályoknak, a belső és bármely köztes csomagolást e rendelettel összhangban kell címkével ellátni. A külső csomagolást szintén el lehet látni címkével e rendelettel összhangban. Amennyiben az e rendeletben előírt, veszélyt jelző piktogram(ok) ugyanarra a veszélyre vonatkozik (vonatkoznak), mint a veszélyes áruk szállítására vonatkozó szabályokban foglaltak, az ezen rendelet által előírt, veszélyt jelző piktogramot (piktogramokat) nem kell feltüntetni a külső csomagoláson.

(2) Amennyiben egy csomag külső csomagolásának nem kell megfelelnie a címkézési rendelkezéseknek a veszélyes áruk szállítására vonatkozó szabályokkal összhangban, mind a külső, mind a belső csomagolást – bármely köztes csomagolással együtt – ezen rendelettel összhangban kell címkével ellátni. Azonban ha a külső csomagolás lehetővé teszi, hogy a belső vagy köztes csomagolás tisztán látható legyen, a külső csomagolást nem kell címkével ellátni.

(3) Ha egy önálló csomagolás megfelel a címkézési rendelkezéseknek a veszélyes áruk szállítására vonatkozó szabályokkal összhangban, az ilyen csomagolást mind e rendelettel, mind a veszélyes áruk szállítására vonatkozó szabályokkal összhangban kell címkével ellátni. Amennyiben az e rendeletben előírt, veszélyt jelző piktogram(ok) ugyanarra a veszélyre vonatkozik (vonatkoznak), mint a veszélyes áruk szállítására vonatkozó szabályokban foglaltak, az e rendelet által előírt, veszélyt jelző piktogramot (piktogramokat) nem kell feltüntetni.

34. cikk

Jelentés a vegyi anyagok biztonságos használatával kapcsolatos tájékoztatásról

(1) Az Ügynökség 2012. január 20-ig tanulmányt készít a különböző anyagok és keverékek biztonságos használatára vonatkozó tájékoztatásnak a lakossághoz való eljuttatásáról, valamint a címkéken feltüntetendő kiegészítő információk esetleges szükségességéről. A tanulmányt az illetékes hatóságokkal és az érdekelt felekkel konzultálva, adott esetben a kapcsolódó legjobb gyakorlatra építve kell elkészíteni.

(2) A címkézésre vonatkozóan e címben előírt szabályok sérelme nélkül, a Bizottság az (1) bekezdésben említett tanulmány alapján jelentést nyújt be az Európai Parlamentnek és a Tanácsnak, és indokolt esetben jogalkotási javaslatot terjeszt elő e rendelet módosítása céljából.

▼B

IV. CÍM

CSOMAGOLÁS

35. cikk

Csomagolás

(1) A veszélyes anyagokat vagy keverékeket tartalmazó csomagolásnak az alábbi követelményeknek kell megfelelnie:

a) a csomagolást úgy kell megtervezni és kialakítani, hogy a tartalma ne juthasson ki belőle, az olyan esetek kivételével, amikor más, pontosabban meghatározott biztonsági eszköz alkalmazása van előírva;

b) a csomagolás és a záróelemek anyagai nem lehetnek olyan anyagok, amelyeket a csomagolásban lévő anyag vagy keverék megtámadhat, vagy amelyek hajlamosak arra, hogy azzal veszélyes vegyületeket alkossanak;

c) a csomagolásnak és a záróelemeknek mindenhol elég erőseknek és szilárdaknak kell lenniük ahhoz, hogy ne lazuljanak meg, és sérülés nélkül elviseljék a szállítás/felhasználás során történő rendeltetésszerű igénybevételt;

d) az ismételt visszazárásra alkalmas záróelemmel ellátott csomagolást úgy kell megtervezni, hogy többszöri lezárását követően is megakadályozza a tartalom kijutását.

(2) A lakossági értékesítésre szánt veszélyes anyagot vagy keveréket tartalmazó csomagolásnak nem lehet olyan formája vagy külalakja, amely nagy valószínűséggel magára vonja a gyermekek figyelmét vagy felkelti kíváncsiságukat, vagy félrevezeti a fogyasztókat, illetve nem lehet az élelmiszernél, állateledelnél, gyógyhatású vagy kozmetikai anyagnál használthoz hasonló, a fogyasztókat félrevezető kiszerelése vagy külalakja.

Ha a csomagolás olyan anyagot vagy keveréket tartalmaz, mely megfelel a II. melléklet 3.1.1. szakaszában szereplő követelményeknek, gyermekbiztos zárral kell rendelkeznie a II. melléklet 3.1.2., 3.1.3. és 3.1.4.2. szakaszának megfelelően.

Ha a csomagolás olyan anyagot vagy keveréket tartalmaz, amely megfelel a II. melléklet 3.2.1. szakaszában szereplő követelményeknek, a veszélyre felhívó, tapintással érzékelhető figyelmeztetéseket kell tartalmaznia a II. melléklet 3.2.2. szakaszának megfelelően.

▼M10

Amennyiben a 648/2004/EK európai parlamenti és tanácsi rendelet [1] 2. cikkének 1a. pontjában meghatározott folyékony fogyasztói mosószert egyszer használatos, feloldódó csomagolás tartalmazza, a II. melléklet 3.3. szakaszában meghatározott további követelmények alkalmazandók.

▼B

(3) Az anyagok és keverékek csomagolása akkor elégíti ki az (1) bekezdés a), b) és c) pontjaiban foglalt követelményeket, ha megfelel a veszélyes anyagok légi, tengeri, közúti, vasúti és belvízi szállítására vonatkozó szabályokban foglalt követelményeknek.

[1] Az Európai Parlament és a Tanács 2004. március 31-i 648/2004/EK rendelete a mosó- és tisztítószerekről (HL L 104., 2004.4.8., 1. o.).

▼B

V. CÍM

AZ ANYAGOK OSZTÁLYOZÁSÁNAK ÉS CÍMKÉZÉSÉNEK HARMONIZÁLÁSA ÉS AZ OSZTÁLYOZÁSI ÉS CÍMKÉZÉSI JEGYZÉK

1. FEJEZET

Anyagok harmonizált osztályozása és címkézése

36. cikk

Anyagok osztályozásának és címkézésének harmonizálása

(1) Az olyan anyag, amely megfelel az I. mellékletben a következőkre előírt kritériumoknak, általában a harmonizált osztályozás és címkézés tárgya a 37. cikknek megfelelően:

a) légzőszervi szenzibilizáció, 1. kategória (I. melléklet, 3.4. szakasz);

b) csírasejt-mutagenitás, 1A., 1B. vagy 2. kategória (I. melléklet, 3.5. szakasz);

c) rákkeltő hatás, 1A., 1B. vagy 2. kategória (I. melléklet, 3.6. szakasz);

d) reprodukciós toxicitás, 1A., 1B. vagy 2. kategória (I. melléklet, 3.7. szakasz).

(2) A 91/414/EGK irányelv vagy a 98/8/EK irányelv értelmében aktív anyagnak számító anyag általában harmonizált osztályozás és címkézés tárgya. Az ilyen anyagok esetében a 37. cikk (1), (4), (5) és (6) bekezdésében foglalt eljárásokat kell alkalmazni.

(3) Ha egy anyag az 1. bekezdésben említettektől eltérő veszélyességi osztályok vagy felosztások kritériumainak felel meg, és nem esik a (2) bekezdés hatálya alá, a 37. cikknek megfelelően eseti alapon lehetséges harmonizált osztályozással és címkézéssel kiegészíteni a VI. mellékletet, ha igazolják ennek közösségi szintű szükségességét.

37. cikk

Eljárás az anyagok osztályozásának és címkézésének harmonizálására

(1) Az illetékes hatóságok javaslatot nyújthatnak be az Ügynökségnek egy anyag harmonizált osztályozására és címkézésére, és adott esetben az egyedi koncentrációs határértékekre vagy M-tényezőkre, vagy ezek felülvizsgálatára.

A javaslat a VI. melléklet 2. részében előírt formátumot követi, és tartalmazza a VI. melléklet 1. részében előírt releváns információkat.

(2) Az anyag gyártója, importőre vagy továbbfelhasználója is nyújthat be javaslatot az Ügynökségnek az adott anyag harmonizált osztályozására és címkézésére, és adott esetben a javasolt egyedi koncentrációs határértékekre vagy M-tényezőkre, feltéve, hogy a VI. melléklet 3. részében nincs besorolási tétel erre az anyagra a javaslat tárgyát képező veszélyességi osztály vagy felosztás tekintetében.

A javaslat elkészítése az 1907/2006/EK rendelet I. melléklete 1., 2., és 3. szakaszának vonatkozó részei szerint történik, és követi az említett melléklet 7. szakaszában található kémia biztonsági jelentés B. részében előírt formátumot. A javaslat tartalmazza e rendelet VI. mellékletének 1. részében előírt releváns információkat. Az 1907/2006/EK rendelet 111. cikke alkalmazandó.

▼B

(3) Ha a gyártó, importőr vagy továbbfelhasználó javaslata az anyagnak a 36. cikk (3) bekezdése szerinti harmonizált osztályozására és címkézésére vonatkozik, akkor a javaslatot az 54. cikk (2) bekezdésében említett szabályozási bizottsági eljárás szerint a Bizottság által megállapított díjjal együtt kell benyújtani.

(4) Az Ügynökségnek az 1907/2006/EK rendelet 76. cikke (1) bekezdésének c) pontja alapján létrehozott kockázatértékelési bizottsága a javaslat kézhezvételétől számított 18 hónapon belül véleményt fogad el az (1) vagy (2) bekezdés alapján beadott javaslatról, és lehetőséget biztosít az érintett feleknek arra, hogy ismertessék álláspontjaikat. Az Ügynökség ezt a véleményt és az észrevételeket továbbítja a Bizottságnak.

(5) Ha a Bizottság megállapítja, hogy az érintett anyag osztályozásának és címkézésének harmonizációja megfelelő, indokolatlan késedelem nélkül benyújt egy határozattervezetet az anyagnak a vonatkozó osztályozási és címkézési elemekkel, és – adott esetben – az egyedi koncentrációs határértékekkel vagy M-tényezőkkel együtt a VI. melléklet 3. részének 3.1. táblázatába történő felvételéről.

Ugyanezen feltételek mellett 2015. május 31-ig megtörténik a megfelelő besorolási tétel felvétele a VI. melléklet 3. részének 3.2. táblázatába.

Az ilyen intézkedést, amelynek célja az e rendelet nem alapvető elemeinek módosítása, az 54. cikk (3) bekezdésében említett ellenőrzéssel történő szabályozási eljárással kell elfogadni. Rendkívüli sürgősségre tekintettel a Bizottság alkalmazhatja az 54. cikk (4) bekezdésében említett sürgősségi eljárást.

(6) Az a gyártó, importőr és továbbfelhasználó, aki olyan új információval rendelkezik, ami a VI. melléklet 3. részében változtathat az anyag harmonizált osztályozásán és a címkeelemein, a (2) bekezdés második albekezdésével összhangban benyújt egy javaslatot azon tagállamok egyikének illetékes hatóságához, ahol az anyagot forgalomba hozzák.

38. cikk

A VI. melléklet 3. részében található harmonizált osztályozásokra és címkézésekre vonatkozó vélemények és határozatok tartalma; hozzáférés az információkhoz

(1) A 37. cikk (4) bekezdésében említett valamennyi vélemény és a 37. cikk (5) bekezdése szerinti valamennyi határozat mindegyik anyagra vonatkozóan meghatározza legalább a következőket:

a) az anyag azonosítása az 1907/2006/EK rendelet VI. mellékletének 2.1–2.3.4. szakaszában előírtak szerint;

b) az anyag 36. cikk szerinti osztályozása, indokolással együtt;

c) adott esetben egyedi koncentrációs határértékek vagy M-tényezők;

d) az anyag vonatkozásában a 17. cikk (1) bekezdésének d), e) és f) pontjában meghatározott címkeelemek, az anyagra vonatkozóan a 25. cikk (1) bekezdésével összhangban meghatározott kiegészítő figyelmeztető mondatokkal együtt;

▼B

e) a kérdéses veszélyes anyagot tartalmazó keverékek vagy az ilyen veszélyes anyagot azonosított szennyező anyagként, adalékként vagy összetevőként tartalmazó anyagok egészségi vagy környezeti veszélyeinek értékelését lehetővé tevő valamennyi más releváns paraméter.

(2) Az e rendelet 37. cikkének (4) és (5) bekezdésében említett vélemény vagy határozat nyilvánosságra hozatalakor az 1907/2006/EK rendelet 118. cikkének (2) bekezdését és 119. cikkét kell alkalmazni.

2. FEJEZET

Osztályozási és címkézési jegyzék

39. cikk

Hatály

Ez a fejezet az alábbiakra alkalmazandó:

a) az 1907/2006/EK rendelet szerint regisztrálandó anyagok;

b) az 1. cikk hatálya alá tartozó azon anyagok, amelyek teljesítik a veszélyes anyagként való osztályozás kritériumait, és amelyeket önmagukban, ►C5 vagy az e rendeletben, illetve adott esetben az 1999/45/EK irányelvben meghatározott határértékeket meghaladó koncentrációban, egy keverékben hoznak forgalomba, aminek következtében a keverék veszélyes keverékként osztályozandó. ◄

40. cikk

Az Ügynökségnek tett bejelentésre vonatkozó kötelezettség

(1) Bármely gyártó vagy importőr, vagy a gyártók vagy importőrök csoportja (a továbbiakban: a bejelentők), akik a 39. cikkben említett anyagot hoznak forgalomba, a következő információkat szolgáltatják az Ügynökségnek, hogy azok bekerüljenek a 42. cikkben említett jegyzékbe:

a) az anyag vagy anyagok forgalomba hozataláért felelős bejelentő(k) megnevezése az 1907/2006/EK rendelet VI. mellékletének 1. szakaszában előírtak szerint;

b) az anyag vagy anyagok azonosítása az 1907/2006/EK rendelet VI. mellékletének 2.1–2.3.4. szakaszában előírtak szerint;

c) az anyag vagy anyagok 13. cikk szerinti osztályozása;

d) ha egy anyag néhány, de nem valamennyi veszélyességi osztályba vagy felosztásba van besorolva, annak az ismertetése, hogy ez az adatok hiányának, nem meggyőző adatoknak, vagy meggyőző, de az osztályozáshoz nem elegendő adatoknak tudható-e be;

e) adott esetben egyedi koncentrációs határértékek vagy M-tényezők az e rendelet 10. cikke szerint, az 1907/2006/EK rendelet I. mellékletének 1., 2. és 3. szakaszának vonatkozó részét felhasználó indokolással együtt;

f) az anyag(ok)ra vonatkozóan a 17. cikk (1) bekezdésének d), e) és f) pontjában meghatározott címkeelemek, az anyagra vonatkozóan a 25. cikk (1) bekezdésével összhangban meghatározott esetleges kiegészítő figyelmeztető mondatokkal együtt.

▼B

Az a)–f) pontban említett információkat nem kell bejelenteni, ha azokat az 1907/2006/EK rendelet szerinti regisztráció részeként már bejelentették az Ügynökségnek, vagy ha az Ügynökség attól a bejelentőtől már értesítést kapott.

A bejelentő ezeket az információkat az 1907/2006/EK rendelet 111. cikke alapján előírt formátumban nyújtja be.

(2) Az (1) bekezdésben felsorolt információkat az érintett bejelentő(k) aktualizálják és ezt bejelentik az Ügynökségnek, ha a 15. cikk (1) bekezdése szerinti felülvizsgálat alapján úgy döntöttek, hogy megváltoztatják az anyag osztályozását és címkézését.

(3) A 2010. december 1-jén vagy azt követően forgalomba hozott anyagokról az (1) bekezdéssel összhangban a forgalomba hozatalt követő egy hónapon belül bejelentést kell tenni.

A 2010. december 1. előtt forgalomba hozott anyagok esetében azonban az (1) bekezdés szerinti bejelentéseket az említett dátum előtt is meg lehet tenni.

41. cikk

Egyeztetett besorolási tételek

Ha a 40. cikk (1) bekezdése szerinti bejelentés következtében ugyanarra az anyagra több besorolási tétel vonatkozik a 42. cikkben említett jegyzékben, a bejelentőknek és a regisztrálóknak törekedniük kell arra, hogy megállapodjanak egy, a jegyzékbe felveendő egyeztetett besorolási tételben. A bejelentők erről tájékoztatják az Ügynökséget.

42. cikk

Az osztályozási és címkézési jegyzék

(1) Az Ügynökség adatbázis formájában osztályozási és címkézési jegyzéket hoz létre és tart fenn.

A jegyzékben szerepelniük kell a 40. cikk (1) bekezdése szerint bejelentett információknak, valamint az 1907/2006/EK rendelet szerinti regisztráció részeként benyújtott információknak.

A jegyzékben szereplő azon információk, amelyek megfelelnek az 1907/2006/EK rendelet 119. cikkének (1) bekezdésében említett információknak, nyilvánosan hozzáférhetők. Az Ügynökség betekintést biztosít azoknak a bejelentőknek és regisztrálóknak a jegyzéken szereplő egyes anyagról szóló további információkba, akik az anyagról az 1907/2006/EK rendelet 29. cikkének (1) bekezdése szerint adatokat szolgáltattak. Az Ügynökség másoknak az említett rendelet 118. cikke alapján enged betekintést az ilyen információkba.

(2) Az Ügynökség naprakésszé teszi a jegyzéket, ha a 40. cikk (2) bekezdése vagy a 41. cikk szerint naprakész információkat kap.

(3) Az (1) bekezdésben említett információkon túl az Ügynökség adott esetben minden besorolási tételbe felveszi a következő információkat is:

a) az adott besorolási tétel tekintetében létezik-e közösségi szintű harmonizált osztályozás és címkézés a VI. melléklet 3. részébe való felvétellel;

b) az adott besorolási tétel esetében az 1907/2006/EK rendelet 11. cikkének (1) bekezdése szerint egyazon anyag regisztrálói közötti közös besorolási tételről van-e szó;

▼B

c) a 41. cikk szerinti két vagy több bejelentő által egyeztetett besorolási tételről van-e szó;

d) az adott besorolási tétel eltér-e a jegyzékben szereplő, ugyanazon anyagra vonatkozó másik besorolási tételtől.

Az a) pontban említett információt frissíteni kell, ha a 37. cikk (5) bekezdése szerinti határozat születik.

VI. CÍM

ILLETÉKES HATÓSÁGOK ÉS VÉGREHAJTÁS

43. cikk

Az illetékes hatóságok és végrehajtási hatóságok kijelölése, valamint a hatóságok közötti együttműködés

A tagállamok kijelölik azt az illetékes hatóságot vagy illetékes hatóságokat, amelyek a harmonizált osztályozásra és címkézésre vonatkozó javaslatokért, valamint az ebben a rendeletben megállapított kötelezettségek végrehajtásáért felelősek.

Az illetékes hatóságok és a végrehajtásért felelős hatóságok együttműködnek egymással az e rendelet szerinti feladataik végrehajtása során, és e célból minden szükséges és hasznos támogatást megadnak a többi tagállam megfelelő hatóságainak.

44. cikk

Információs szolgálat

A tagállamok nemzeti információs szolgálatokat hoznak létre, azzal a céllal, hogy tanáccsal lássák el a gyártókat, importőröket, forgalmazókat, továbbfelhasználókat és minden más érdekelt felet az e rendelet szerinti felelősségükkel és kötelezettségeikkel kapcsolatban.

45. cikk

Az egészséget érintő vészhelyzetre való reagálással kapcsolatos információk fogadásáért felelős szervek kijelölése

(1) A tagállamok kijelölik a megelőzési és gyógyítási intézkedéseknek különösen az egészséget érintő vészhelyzetekre való reagálás kidolgozása szempontjából releváns, a keverékeket forgalomba hozó importőröktől és továbbfelhasználóktól beérkező információk fogadásáért felelős egy vagy több szervet. Az ilyen információk közé tartozik a forgalomba hozott és egészségre gyakorolt vagy fizikai hatásai alapján veszélyesként osztályozott keverékek kémiai összetétele, továbbá az olyan keverékek által tartalmazott anyagok kémiai azonosítója is, amelyek tekintetében az Ügynökség a 24. cikkel összhangban elfogadta az alternatív kémiai név használata iránti kérelmet.

(2) A kijelölt szervek biztosítják a kapott információk titkosságának fenntartásához szükséges garanciákat. Az ilyen információt csak az alábbi esetekben lehet felhasználni:

a) megelőzési és gyógyítási intézkedések kidolgozása során valamely egészségügyi igény kielégítése, különösen vészhelyzetben;

és

▼B

b) egy tagállam kérelme esetén statisztikai elemzés vállalása annak meghatározására, hogy hol lehet szükség továbbfejlesztett kockázatkezelési intézkedésekre.

Az információk más célra nem használhatók fel.

(3) A kijelölt szerveknek rendelkezniük kell a forgalomba hozatalért felelős importőröktől és továbbfelhasználóktól kért minden információval, hogy elvégezhessék a felelősségi körükbe tartozó feladatokat.

(4) A Bizottság 2012. január 20-ig felülvizsgálatot végez annak felmérése céljából, hogy az (1) bekezdésben említett információk harmonizálhatók-e, és ezen belül létrehozható-e egy formanyomtatvány a kijelölt szervek számára az importőrök és továbbfelhasználók által történő információbenyújtás céljára. E felülvizsgálat alapján, valamint a megfelelő érintett szervekkel, így például a Toxikológiai Központok és Klinikai Toxikológusok Európai Társulásával (EAPCCT) való konzultációt követően a Bizottság rendeletet fogadhat el e rendeletnek egy melléklettel való kiegészítése céljából.

Az e rendelet nem alapvető fontosságú elemeinek kiegészítéssel történő módosítására irányuló ezen intézkedéseket az 54. cikk (3) bekezdésében meghatározott, ellenőrzéssel történő szabályozási bizottsági eljárással összhangban kell elfogadni.

46. cikk

Végrehajtás és jelentéstétel

(1) A tagállamok minden szükséges intézkedést – ideértve egy hatósági ellenőrzési rendszer fenntartását – megtesznek annak biztosítása érdekében, hogy az anyagok és keverékek csak abban az esetben kerüljenek forgalomba, ha e rendelet szerint osztályozták, címkézték, bejelentették és csomagolták őket.

(2) A tagállamok minden ötödik évben július elsejéig jelentést nyújtanak be az Ügynökségnek a hatósági ellenőrzések eredményeiről és más meghozott végrehajtási intézkedésekről. Az első jelentést 2012. január 20-ig kell benyújtani. Az Ügynökség a Bizottság rendelkezésére bocsátja az említett jelentéseket, amely ezeket figyelembe veszi az 1907/2006/EK rendelet 117. cikke szerinti jelentésében.

(3) Az 1907/2006/EK rendelet 76. cikke (1) bekezdésének f) pontjában említett fórum vállalja az 1907/2006/EK rendelet 77. cikkének (4) bekezdése a)–g) pontjaiban meghatározott feladatokat e rendelet végrehajtásával kapcsolatban.

47. cikk

A rendelet megsértése esetén alkalmazandó szankciók

A tagállamok bevezetik az e rendelet megsértése esetén alkalmazandó szankciókat, és meghozzák az e rendelet alkalmazása érdekében szükséges valamennyi intézkedést. E szankcióknak hatékonyaknak, arányosaknak és visszatartó erejűeknek kell lenniük. A tagállamok 2010. június 10-ig értesítik a Bizottságot a szankciókra vonatkozó rendelkezésekről, és haladéktalanul értesítik a Bizottságot a rendelkezéseket érintő valamennyi későbbi módosításról.

▼B

VII. CÍM

ÁLTALÁNOS ÉS ZÁRÓ RENDELKEZÉSEK

48. cikk

Reklám

(1) Veszélyesként besorolt anyagot a vonatkozó veszélyességi osztályok vagy veszélyességi kategóriák megemlítésével lehet reklámozni.

(2) A veszélyesként besorolt vagy a 25. cikk (6) bekezdésében szabályozott olyan keverékekre vonatkozó reklámnak, amelyek esetében lehetséges, hogy a lakossági fogyasztó szerződést kössön a keverék megvásárlására anélkül, hogy előzőleg a címkét megtekinthette volna, fel kell hívnia a figyelmet a veszélynek arra a típusára vagy típusaira, amelyek a címkén is szerepelnek.

Az első albekezdés nem érinti a távollevők között kötött szerződések esetén a fogyasztók védelméről szóló, 1997. május 20-i 97/7/EK európai parlamenti és tanácsi irányelvet ([1]).

49. cikk

Az információk megőrzésének kötelezettsége és információkérések

(1) A szállító köteles összeállítani és az anyag vagy keverék e szállító általi utolsó szállítása után legalább tíz évig elérhetővé tenni az összes, e szállító által az e rendelet szerinti osztályozáshoz és címkézéshez felhasznált információt.

A szállító ezeket az információkat az 1907/2006/EK rendelet 36. cikkében előírt információkkal együtt megőrzi.

(2) Amennyiben a szállító beszünteti tevékenységét, vagy azt részben vagy egészében harmadik fél részére adja át, az (1) bekezdés szerinti kötelezettségek a szállító helyett a szállító vállalkozásának felszámolásáért felelős felet, vagy az érintett anyag vagy keverék piaci értékesítésének felelősségét vállaló felet terhelik.

(3) A szállító székhelye szerinti tagállam illetékes hatósága, végrehajtásért felelős hatóságai vagy az Ügynökség felszólíthatják a szállítót, hogy nyújtsa be részükre az (1) bekezdés első albekezdésében említett információkat.

Ha azonban az ilyen információ az 1907/2006/EK rendelet szerinti regisztráció vagy e rendelet 40. cikke szerinti bejelentés részeként az Ügynökség rendelkezésére áll, az Ügynökség ezt az információt használja, a hatóság pedig az Ügynökséghez fordul.

50. cikk

Az Ügynökség feladatai

(1) Az Ügynökség feladata, hogy azokban a vegyi anyagokkal kapcsolatos kérdésekben, amelyek a hatáskörébe tartoznak, és amelyeket e rendelet rendelkezései szerint elé terjesztenek, a lehető legjobb tudományos és műszaki tanáccsal lássa el a tagállamokat és a Közösség intézményeit.

([1]) HL L 144., 1997.6.4., 19. o.

▼B

(2) Az Ügynökség titkársága:

a) szükség esetén technikai és tudományos iránymutatásokat és eszközöket nyújt az iparág számára az e rendelet által megállapított kötelezettségeknek való megfelelésre vonatkozóan;

b) technikai és tudományos iránymutatást ad az illetékes hatóságok részére e rendelet alkalmazására vonatkozóan, és támogatást nyújt a tagállamok által a 44. cikk alapján létrehozott információs szolgálatok részére.

51. cikk

A szabad mozgásról szóló záradék

A tagállamok az anyagok és keverékek e rendelet értelmében vett osztályozásával, címkézésével vagy csomagolásával kapcsolatos okokból nem tilthatják meg, nem korlátozhatják és nem akadályozhatják az e rendeletnek, illetve adott esetben az e rendelet végrehajtása során elfogadott közösségi jogi aktusoknak megfelelő anyagok vagy keverékek forgalomba hozatalát.

52. cikk

Védzáradék

(1) Ha egy tagállam megalapozottan feltételezi, hogy egy anyag vagy keverék – bár e rendelet előírásainak megfelel – az osztályozásból, címkézésből vagy csomagolásból eredő okokból komoly veszélyt jelent az emberi egészségre vagy a környezetre nézve, akkor a tagállam megfelelő átmeneti intézkedéseket hozhat. A tagállam erről haladéktalanul tájékoztatja a Bizottságot, az Ügynökséget és a többi tagállamot, és döntését megindokolja.

(2) A Bizottság a tagállamtól származó információ kézhezvételétől számított 60 napon belül az 54. cikk (2) bekezdésében említett szabályozási bizottsági eljárásnak megfelelően engedélyezi az átmeneti intézkedést a határozatban rögzített időszakra, vagy kötelezi a tagállamot az átmeneti intézkedés visszavonására.

(3) A (2) bekezdésben említett, a valamely anyag osztályozásához vagy címkézéséhez kapcsolódó ideiglenes intézkedés engedélyezése esetében az érintett tagállam illetékes hatósága – a bizottsági határozat időpontjától számított három hónapon belül és a 37. cikkben ismertetett eljárásnak megfelelően – javaslatot nyújt be az Ügynökséghez a harmonizált osztályozásra és címkézésre vonatkozóan.

53. cikk

A műszaki és tudományos fejlődéssel kapcsolatos kiigazítások

(1) A Bizottság a műszaki és tudományos haladásnak megfelelően kiigazíthatja a 6. cikk (5) bekezdését, a 11. cikk (3) bekezdését, a 12. és 14. cikket, a 18. cikk (3) bekezdésének b) pontját, a 23., valamint a 25–29. cikket, a 35. cikk (2) bekezdésének második és harmadik albekezdését, valamint az I–VII. mellékletet, beleértve a GHS továbbfejlesztésének megfelelő figyelembevételét, különös tekintettel a hasonló keverékekre vonatkozó információk felhasználásával kapcsolatos ENSZ-módosításokra, valamint számításba véve a nemzetközileg elismert kémiai programok keretében adódó fejleményeket és a baleseti adatbázisokból származó adatokat. Az e rendelet nem alapvető fontosságú elemeinek módosítására irányuló ezen intézkedéseket az 54. cikk (3) bekezdésében meghatározott, ellenőrzéssel történő szabályozási bizottsági eljárással összhangban kell elfogadni. Rendkívüli sürgősségre tekintettel a Bizottság alkalmazhatja az 54. cikk (4) bekezdésében említett sürgősségi eljárást.

▼B

(2) A tagállamok és a Bizottság a kapcsolódó ENSZ-fórumokon betöltött szerepüknek megfelelő módon előmozdítják az anyagok perzisztens, bioakkumulatív és mérgező (PBT) vagy nagyon perzisztens és nagyon bioakkumulatív (vPvB) anyagként való osztályozására és címkézésére vonatkozó kritériumoknak az ENSZ szintjén történő harmonizálását.

54. cikk

Bizottsági eljárás

(1) A Bizottságot az 1907/2006/EK rendelet 133. cikkével létrehozott bizottság segíti.

(2) Az e bekezdésre történő hivatkozáskor az 1999/468/EK határozat 5. és 7. cikkét kell alkalmazni, 8. cikkére is figyelemmel.

Az 1999/468/EK határozat 5. cikkének (6) bekezdésében meghatározott határidő három hónap.

(3) Az e bekezdésre történő hivatkozáskor az 1999/468/EK határozat 5a. cikkének (1)–(4) bekezdése és 7. cikkét kell alkalmazni, 8. cikkére is figyelemmel.

(4) Az erre a bekezdésre történő hivatkozáskor az 1999/468/EK határozat 5a. cikkének (1), (2), (4) és (6) bekezdése, valamint 7. cikkét kell alkalmazni, 8. cikkére is figyelemmel.

55. cikk

A 67/548/EGK irányelv módosításai

A 67/548/EGK irányelv a következőképpen módosul:

1. A 1. cikk (2) bekezdésének második albekezdését el kell hagyni.

2. A 4. cikk a következőképpen módosul:

   a) a (3) bekezdés helyébe a következő szöveg lép:

   „(3) Ha egy adott anyag harmonizált osztályozását és ►C5 címkézését tartalmazó tétel került bejegyzésre az anyagok és keverékek osztályozásáról, címkézéséről és csomagolásáról szóló, 2008. december 16-i 1272/2008/EK európai parlamenti és tanácsi rendelet (*) VI. mellékletének 3. részébe, akkor ◄ az anyag osztályozása e tétel szerint történik, és az (1) és (2) bekezdés nem alkalmazandó az e besorolási tételben szereplő veszélyességi kategóriákra.

   (*) HL L 353., 2008.12.31., 1. o.”;

   b) a (4) bekezdést el kell hagyni;

3. Az 5. cikk a következőképpen módosul:

   a) az (1) bekezdés második albekezdését el kell hagyni;

   b) a (2) bekezdés helyébe a következő szöveg lép:

   „(2) Az (1) bekezdés első albekezdésében említett intézkedéseket kell alkalmazni mindaddig, amíg az anyagot az adott besorolási tételben szereplő veszélyességi kategóriák tekintetében fel nem veszik a(z) 1272/2008/EK rendelet VI. mellékletének 3. részébe, vagy amíg listába vételének mellőzéséről döntést nem hoznak az 1272/2008/EK rendelet 37. cikkében szabályozott eljárással összhangban.”;

▼B

4. A 6. cikk helyébe a következő szöveg lép:

„6. cikk

Az adatok felkutatásának kötelezettsége

Azon anyagok gyártói, forgalmazói és importőrei, amelyek szerepelnek az EINECS-ben, de amelyek tekintetében a(z) 1272/2008/EK rendelet VI. mellékletének 3. része nem tartalmaz besorolási tételt, felkutatják az ilyen anyagok tulajdonságaival kapcsolatos lényeges és hozzáférhető adatokat. Ezen információk alapján kell a veszélyes anyagokat csomagolniuk és ideiglenes címkével ellátniuk, ezen irányelv 22–25. cikkében megállapított szabályokkal és ezen irányelv a VI. mellékletében szereplő kritériumokkal összhangban.”;

5. A 22. cikk (3) és (4) bekezdését el kell hagyni.

6. A 23. cikk (2) bekezdése a következőképpen módosul:

a) az a) pontban az „I. melléklet” szavak helyébe a(z) „1272/2008/EK rendelet VI. mellékletének 3. része” szövegrész lép;

b) a c) pontban az „I. melléklet” szavak helyébe a(z) „1272/2008/EK rendelet VI. mellékletének 3. része” szövegrész lép;

c) a d) pontban az „I. melléklet” szavak helyébe a(z) „1272/2008/EK rendelet VI. mellékletének 3. része” szövegrész lép;

d) az e) pontban az „I. melléklet” szavak helyébe a(z) „1272/2008/EK rendelet VI. mellékletének 3. része” szövegrész lép;

e) az f) pontban az „I. melléklet” szavak helyébe a(z) „1272/2008/EK rendelet VI. mellékletének 3. része” szövegrész lép.

7. A 24. cikk (4) bekezdésének második albekezdését el kell hagyni.

8. A 28. cikket el kell hagyni.

9. A 31. cikk (2) és (3) bekezdését el kell hagyni.

10. A következő cikk kerül beillesztésre a 32. cikk után:

„32a. cikk

Az anyagok címkézésére és csomagolására vonatkozó átmeneti rendelkezés

2010. december 1-jétől a 22–25. cikk nem alkalmazandó az anyagokra.”

11. Az I. mellékletet el kell hagyni.

56. cikk

Az 1999/45/EK irányelv módosításai

Az 1999/45/EK irányelv a következőképpen módosul:

1. A 3. cikk (2) bekezdésének első francia bekezdésében, a „67/548/EGK irányelv I. melléklete” szövegrészt az alábbi szövegrész váltja fel: „az anyagok és keverékek osztályozásáról, címkézéséről és csomagolásáról szóló, 2008. december 16-i 1272/2008/EK európai parlamenti és tanácsi rendelet (*) VI. mellékletének 3. része.

(*) HL L 353., 2008.12.31., 1. o.”;

▼B

2. A „67/548/EGK irányelv I. melléklete” szövegrészt a „1272/2008/EK rendelet VI. mellékletének 3. része” szövegrész váltja fel a következő helyeken:

a) a 3. cikk (3) bekezdésében;

b) a 10. cikk (2) bekezdésének 2.3.1., 2.3.2. és 2.3.3. pontjában, valamint 2.4. pontjának első francia bekezdésében;

c) a II. melléklet a) és b) pontjában és a Bevezetés utolsó bekezdésében;

d) a II. melléklet A. részének

— 1.1.1. a) és b) pontjában,

— 1.2. a) és b) pontjában,

— 2.1.1. a) és b) pontjában,

— 2.2. a) és b) pontjában,

— 2.3. a) és b) pontjában,

— 3.1.1. a) és b) pontjában,

— 3.3. a) és b) pontjában,

— 3.4. a) és b) pontjában,

— 4.1.1. a) és b) pontjában,

— 4.2.1. a) és b) pontjában,

— 5.1.1. a) és b) pontjában,

— 5.2.1. a) és b) pontjában,

— 5.3.1. a) és b) pontjában,

— 5.4.1. a) és b) pontjában,

— 6.1. a) és b) pontjában,

— 6.2. a) és b) pontjában,

— 7.1. a) és b) pontjában,

— 7.2. a) és b) pontjában,

— 8.1. a) és b) pontjában,

— 8.2. a) és b) pontjában,

— 9.1. a) és b) pontjában,

— 9.2. a) és b) pontjában,

— 9.3. a) és b) pontjában,

— 9.4. a) és b) pontjában;

e) a II. melléklet B. részének bevezető bekezdésében;

f) a III. melléklet Bevezetésének a) és b) pontjában;

g) a III. melléklet A. része a) szakaszának (Vízi környezet):

— 1.1. a) és b) pontjában,

— 2.1. a) és b) pontjában,

— 3.1. a) és b) pontjában,

— 4.1. a) és b) pontjában,

— 5.1. a) és b) pontjában,

— 6.1. a) és b) pontjában;

▼B

h) III. melléklet A. része b) szakaszának (Nem vízi környezet) 1.1. a) és b) pontjában;

i) az V. melléklet A. szakaszának 3. és 4. pontjában;

j) az V. melléklet B. szakaszának 9. pontjában;

k) a VI. melléklet A. részében a 2. pont alatti táblázat harmadik oszlopában;

l) a VI. melléklet B. részének 1. pontja első bekezdésében és a 3. pont alatti táblázat első oszlopában;

m) a VIII. melléklet 1. függelékében a táblázat második oszlopában;

n) a VIII. melléklet 2. függelékében a táblázat második oszlopában.

3. A VI. melléklet B. része 1. pont, harmadik bekezdésének első francia bekezdésében és ötödik bekezdésében az „I. melléklet" szövegrészt a „1272/2008/EK rendelet VI. mellékletének 3. része" szövegrész váltja fel.

4. A VI. melléklet B. része 4.2. pontjának utolsó bekezdésében a „67/548/EGK irányelv (19. hozzáigazítás) I. melléklete" szövegrészt a „1272/2008/EK rendelet VI. mellékletének 3. része" szövegrész váltja fel.

57. cikk

Az 1907/2006/EK rendelet ezen rendelet hatálybalépésétől hatályos módosításai

E rendelet hatálybalépésétől az 1907/2006/EK rendelet a következőképpen módosul:

1. A 14. cikk (2) bekezdése a következőképpen módosul:

a) a b) pont helyébe a következő szöveg lép:

„b) az anyagok és keverékek osztályozásáról, címkézéséről és csomagolásáról szóló, 2008. december 16-i 1272/2008/EK európai parlamenti és tanácsi rendelet (*) VI. mellékletének 3. részében megállapított egyedi koncentrációs határértékek;

b*a*) a vízi környezetre nézve veszélyesként osztályozott anyagok tekintetében, amennyiben szorzótényezőt (a továbbiakban: M-tényező) állapítottak meg a(z) 1272/2008/EK rendelet VI. mellékletének 3. részében, akkor az említett rendelet I. mellékletének 1.1. táblázatában szereplő küszöbértéket a rendelet I. mellékletének 4.1. szakaszában megadott számítás alkalmazásával ki kell igazítani;

(*) HL L 353., 2008.12.31., 1. o.";

b) az e) pont helyébe a következő szöveg lép:

„e) a(z) 1272/2008/EK rendelet 42. cikkében hivatkozott osztályozási és címkézési jegyzék egyeztetett besorolási tételében megadott egyedi koncentrációs határértékek;

e*a*) a vízi környezetre nézve veszélyesként osztályozott anyagok tekintetében, amennyiben M-tényezőt állapítottak meg a 1272/2008/EK rendelet 42. cikkében említett osztályozási és címkézési jegyzék egy jóváhagyott tételében, akkor az említett rendelet I. mellékletének 1.1. táblázatában szereplő küszöbértéket a rendelet I. mellékletének 4.1. szakaszában megadott számítás alkalmazásával ki kell igazítani;".

▼B

2. A 31. cikk a következőképpen módosul:

a) a (8) bekezdést a következő szöveg váltja fel:

„(8) A biztonsági adatlapot díjmentesen, papíron vagy elektronikus formában kell átadni, legkésőbb abban az időpontban, amikor az anyagot vagy keveréket először szállítják.”;

b) a cikk a következő bekezdéssel egészül ki:

„(10) Ha az anyagokat az 1272/2008/EK rendelet szerint osztályozzák annak hatálybelépésétől 2010. december 1-jéig, ezt az osztályozást a 67/548/EGK irányelv szerinti osztályozással együtt fel lehet tüntetni a biztonsági adatlapon.

2010. december 1-jétől2015. június 1-jéig az anyagokra vonatkozó biztonsági adatlapok tartalmazzák mind a 67/548/EGK, mind a(z) 1272/2008/EK rendelet szerinti osztályba sorolást.

Ha a keverékeket az 1272/2008/EK rendelet szerint sorolják osztályba annak hatálybelépésétől 2015. június 1-jéig, ezt az osztályozást az 1999/45/EK irányelv szerinti osztályozással együtt fel lehet tüntetni a biztonsági adatlapon. Ugyanakkor 2015. június 1-jéig abban az esetben, ha az anyagokat és keverékeket a(z) 1272/2008/EK rendelet szerint osztályozzák és címkézik, ezt az osztályozást a 67/548/EGK és az 1999/45/EK irányelv szerinti osztályozással együtt fel kell tüntetni a biztonsági adatlapon az anyagra, a keverékre és a keverék összetevőire vonatkozóan.”

3. Az 56. cikk (6) bekezdésének b) pontját a következő szöveg váltja fel:

„b) valamennyi egyéb anyagra, amelynek koncentrációja kisebb, mint az 1999/45/EK irányelvben vagy a(z) 1272/2008/EK rendelet VI. mellékletének 3. részében meghatározott legkisebb koncentrációs határértékek, amelyek alapján a keveréket veszélyes keverékként sorolják be.”

4. Az 59. cikk (2) és (3) bekezdése a következőképpen módosul:

a) a (2) bekezdés második mondatának helyébe a következő szöveg lép:

„A dokumentációt adott esetben lehet a(z) 1272/2008/EK rendelet VI. melléklet 3. részének egy besorolási tételére történő hivatkozásra korlátozni.”;

b) a (3) bekezdés második mondatának helyébe a következő szöveg lép:

„A dokumentációt adott esetben lehet a(z) 1272/2008/EK rendelet VI. melléklet 3. részének egy besorolási tételére történő hivatkozásra korlátozni.”.

5. A 76. cikk (1) bekezdése c) pontjának első bekezdésében a „XI. cím” szövegrész helyébe a(z) „1272/2008/EK rendelet V. címe” szöveg lép.

6. A 77. cikk a következőképpen módosul:

a) a (2) bekezdés e) pontjának első mondata helyébe a következő szöveg lép:

„e) olyan adatbázis(oka)t hoz létre és tart fenn, amelyek tartalmazzák a valamennyi regisztrált anyagra vonatkozó információkat, az osztályozási és címkézési jegyzéket, valamint a(z) 1272/2008/EK rendelet szerint létrehozott harmonizált osztályozási és címkézési jegyzéket,”;

▼B

b) a (3) bekezdés a) pontjában a „VI–XI. cím” szöveg helyébe a „VI–X. cím” szöveg lép.

7. A XI. címet el kell hagyni.

8. A XV. melléklet I. és II. szakasza a következőképpen módosul:

a) az I. szakasz a következőképpen módosul:

i. az első francia bekezdést el kell hagyni;

ii. a második francia bekezdés helyébe a következő szöveg lép:

„— a CMR, PBT, valamint a vPvB vagy ezekkel azonos mértékű aggodalomra okot adó anyagok azonosítása az 59. cikk szerint,”;

b) a II. szakaszból az 1. pontot el kell hagyni.

9. A XVII. melléklet táblázata a következőképpen módosul:

a) Az „Anyagok, anyagok csoportjainak vagy készítmények megnevezése” ►C5 oszlop a következőképpen módosul: ◄

i. a 28., 29. és a 30. tétel helyébe a következő szöveg lép:

„►C5 28. Az 1272/2008/EK rendelet VI. mellékletének 3. részében a rákkeltő anyagok 1A. vagy 1B. kategóriájába (3.1. táblázat), vagy a rákkeltő anyagok 1. vagy 2. kategóriájába (3.2. táblázat) besorolt, és az alábbi ◄ felsorolásban szereplő anyagok:

— rákkeltő anyagok 1A. kategória (3.1. táblázat), rákkeltő anyagok 1. kategória (3.2. táblázat), az 1. függelék felsorolása szerint,

— rákkeltő anyagok 1B. kategória (3.1. táblázat), rákkeltő anyagok 2. kategória (3.2. táblázat), az 2. függelék felsorolása szerint,

29. ►C5 Az 1272/2008/EK rendelet VI. mellékletének 3. részében csírasejt-mutagén anyagok 1A. vagy 1B. kategóriájába (3.1. táblázat), vagy a mutagén anyagok 1. vagy 2. kategóriájába (3.2. táblázat) besorolt, és az alábbi ◄ felsorolásban szereplő anyagok:

— mutagén anyagok 1A. kategória (3.1. táblázat)/mutagén anyagok 1. kategória (3.2. táblázat), a 3. függelék felsorolása szerint,

— mutagén anyagok 1B. kategória (3.1. táblázat)/mutagén anyagok 2. kategória (3.2. táblázat), a 4. függelék felsorolása szerint,

30. ►C5 Az 1272/2008/EK rendelet VI. mellékletének 3. részében a reprodukciót károsító anyagok 1A. vagy 1B. kategóriájába (3.1. táblázat), vagy a reprodukciót károsító anyagok 1. vagy 2. kategóriájába (3.2. táblázat) besorolt, és az alábbi felsorolásban szereplő anyagok:

— reprodukciós toxicitás 1A. kategória a szexuális működésre és termékenységre vagy a fejlődésre gyakorolt káros hatásokkal (3.1. táblázat), vagy reprodukciós toxicitás 1. kategória R60 (A termékenységet károsíthatja.), vagy R61 (A születendő gyermekre ártalmas lehet.) jelzéssel (3.2. táblázat) az 5. függelék felsorolása szerint,

▼B

— reprodukciós toxicitás 1B. kategória a szexuális működésre és termékenységre vagy a fejlődésre gyakorolt káros hatásokkal (3.1. táblázat), vagy reprodukciós toxicitás 2. kategória R60 (A termékenységet károsíthatja.), vagy R61 (A születendő gyermekre ártalmas lehet.) jelzéssel (3.2. táblázat) a 6. függelék felsorolása szerint, ◄";

b) a 28. tétel „A korlátozás feltételei" oszlopában az 1. pont első francia bekezdése helyébe a következő szöveg lép:

„— ►C5 az 1272/2008/EK rendelet VI. mellékletének 3. részében előírt releváns egyedi koncentrációs határérték, ◄";

10. A XVII. melléklet 1–6. függeléke a következőképpen módosul:

a) az Előszó a következőképpen módosul:

i. az „Anyagok" című szakaszban a „67/548/EGK irányelv I. melléklete" szövegrész helyébe a „1272/2008/EK rendelet VI. mellékletének 3. része" szöveg lép;

ii. az „Indexszám" című szakaszban a „67/548/EGK irányelv I. mellékletében" szövegrész helyébe a „1272/2008/EK rendelet VI. mellékletének 3. részében" szöveg lép;

iii. a „Megjegyzések" című szakaszban a „67/548/EGK irányelv I. mellékletének előszavában" szövegrész helyébe a „1272/2008/EK rendelet VI. mellékletének 1. része" szöveg lép;

iv. az A. megjegyzés helyébe a következő szöveg lép:

„A. megjegyzés:

Az 1272/2008/EK rendelet 17 cikke (2) bekezdésének sérelme nélkül az anyag nevének az említett rendelet VI. mellékletének 3. részében megadott valamelyik megnevezés formájában kell szerepelnie a címkén.

Az említett részben előfordulnak általános megnevezések, mint például »… vegyületek« vagy »… sók«. Ilyen esetben az anyagot forgalomba hozó szállító köteles megadni a címkén a pontos nevet, kellően figyelembe véve az 1272/2008/EK rendelet VI. melléklete 1. részének 1.1.1.4. szakaszát.

A(z) 1272/2008/EK rendelettel összhangban, amennyiben egy anyag szerepel az említett rendelet VI. mellékletének 3. részében, akkor az adott részben szereplő besorolási tételhez tartozó, az egyes meghatározott osztályozásokhoz kapcsolódó címkézési elemeket fel kell tüntetni a címkén, az adott besorolási tétel által nem szabályozott bármely egyéb osztályozáshoz kapcsolódó releváns címkeelemekkel, valamint az említett rendelet 17. cikke szerinti vonatkozó címkeelemekkel együtt.

Azon anyagok esetében, amelyek a(z) 1272/2008/EK rendelet VI. mellékletének 3. részében szereplő egy bizonyos anyagcsoporthoz tartoznak, az adott részben szereplő besorolási tételhez tartozó, az egyes meghatározott osztályozásokhoz kapcsolódó címkézési elemeket fel kell tüntetni a címkén, az adott besorolási tétel által nem szabályozott bármely egyéb osztályozáshoz kapcsolódó releváns címkeelemekkel, valamint az említett rendelet 17. cikke szerinti vonatkozó címkeelemekkel együtt.

▼B

Azon anyagok esetében, amelyek a(z) 1272/2008/EK rendelet VI. mellékletének 3. részében szereplő több anyagcsoporthoz is tartoznak, az adott részben szereplő mindkét besorolási tételhez tartozó, az egyes meghatározott osztályozásokhoz kapcsolódó címkézési elemeket fel kell tüntetni a címkén, az adott besorolási tétel által nem szabályozott bármely egyéb osztályozáshoz kapcsolódó releváns címkeelemekkel, valamint az említett rendelet 17. cikke szerinti vonatkozó címkeelemekkel együtt. Azokban az esetekben, ahol ugyanazon veszélyességi osztály vagy felosztás tekintetében a két tételben két különböző besorolás van megadva, a szigorúbb veszélybesorolást tükröző besorolást kell az anyaghoz rendelni.”;

v. a D. megjegyzés helyébe a következő szöveg lép:

„D. megjegyzés:

Bizonyos anyagokat, amelyek hajlamosak spontán polimerizációra vagy bomlásra, gyakran stabilizált alakban hoznak forgalomba. Ezeket az anyagokat a(z) 1272/2008/EK rendelet VI. mellékletének 3. része ezen alakjukban sorolja fel.

Néha azonban az ilyen anyagokat nem stabilizált alakban hozzák forgalomba. Ebben az esetben az ilyen anyagot forgalomba hozó szállítónak ezt az anyag nevét követően a »nem stabilizált« szavakkal a címkén közölni kell.”;

vi. az E. megjegyzést el kell hagyni;

vii. a H. megjegyzés helyébe a következő szöveg lép:

„H. megjegyzés:

Az erre az anyagra feltüntetett osztályozás és címke a figyelmeztető mondatban vagy mondatokban jelzett veszélyre vagy veszélyekre vonatkozik, a feltüntetett veszélyességi osztályozással együtt kombinálva. A(z) 1272/2008/EK rendelet 4. cikkében előírt, az ilyen anyag szállítóival szembeni követelmények minden más veszélyességi osztályra, veszélyességi osztályon belüli felosztásra és veszélyességi kategóriára vonatkoznak.

A végleges címkének meg kell felelnie a(z) 1272/2008/EK rendelet I. mellékletének 1.2. pontjában foglalt követelményeknek.”;

viii. a K. megjegyzés helyébe a következő szöveg lép:

„K. megjegyzés:

Azokat az anyagokat, amelyek bizonyíthatóan 0,1 tömegszázaléknál kevesebb 1,3-butadiént (EINECS-szám: 203-450-8) tartalmaznak, nem kell rákkeltő vagy mutagén anyagként besorolni. Ha az anyag nincs rákkeltőként vagy mutagénként besorolva, akkor legalább a (P102-)P210-P403 óvintézkedésre vonatkozó mondatokat szerepeltetni kell. Ez a megjegyzés csak a(z) 1272/2008/EK rendelet VI. mellékletének 3. részében feltüntetett bizonyos összetett olajszármazékokra vonatkozik.”;

ix. az S. megjegyzés helyébe a következő szöveg lép:

„S. megjegyzés:

Lehetséges, hogy ezt az anyagot nem szükséges a(z) 1272/2008/EK rendelet 17. cikke szerinti címkével ellátni (lásd az említett rendelet I. mellékletének 1.3. pontját).”;

▼B

b) az 1. függelékben a cím helyébe a következő szöveg lép:

„28. pont – Rákkeltő anyagok: 1A. kategória (3.1 táblázat) / 1. kategória (3.2. táblázat)”;

c) a 2. függelék a következőképpen módosul:

i. a cím helyébe a következő szöveg lép: „28. pont – Rákkeltő anyagok: 1B. kategória” (3.1. táblázat) / 2. kategória (3.2. táblázat);

ii. a 024-017-00-8, 611-024-001, 611-029-00-9, 611-030-00-4 és 650-017-00-8 indexszámú besorolási tételekben a „67/548/EGK irányelv I. melléklete” szöveg helyébe „a(z) 1272/2008/EK rendelet VI. melléklete” szövegrész lép;

d) a 3. függelékben a cím helyébe a következő szöveg lép:

„29. pont – Mutagén anyagok: 1A. kategória (3.1. táblázat) / 1. kategória (3.2. táblázat)”;

e) a 4. függelékben a cím helyébe a következő szöveg lép:

„29. pont – Mutagén anyagok: 1B. kategória (3.1. táblázat) / 2. kategória (3.2. táblázat)”;

f) az 5. függelékben a cím helyébe a következő szöveg lép:

„30. pont – Reprodukciós toxicitású anyagok: 1A. kategória (3.1. táblázat) / 1. kategória (3.2. táblázat)”;

g) a 6. függelékben a cím helyébe a következő szöveg lép:

„30. pont – Reprodukciós toxicitású anyagok: 1B. kategória (3.1. táblázat) / 2. kategória (3.2. táblázat)”.

11. ►C5 Az 1907/2006/EK rendelet 3. cikkének (2) bekezdése értelmében vett„készítmény”kifejezés, illetve annak megfelelően toldalékolt alakjai helyébe a„keverék”kifejezés, illetve annak megfelelően toldalékolt alakjai lépnek az egész szövegben. ◄

58. cikk

Az 1907/2006/EK rendelet 2010. december 1-jétől hatályos módosításai

2010. december 1-jétől az 1907/2006/EK rendelet a következőképpen módosul:

1. A 14. cikk (4) bekezdése bevezető mondatának helyébe a következő szöveg lép:

„(4) Amennyiben – a (3) bekezdés a)–d) lépéseinek a végrehajtása eredményeként – a regisztráló megállapítja, hogy az anyag megfelel a(z) 1272/2008/EK rendelet I. mellékletében meghatározott következő veszélyességi osztályok vagy kategóriák bármelyikére vonatkozó kritériumoknak:

a) a 2.1–2.4., 2.6. és 2.7. veszélyességi osztály, a 2.8. veszélyességi osztály A. és B. típusa, a 2.9., 2.10., 2.12. és 2.13. veszélyességi osztály 1. és 2. kategóriája, a 2.14. veszélyességi osztály 1. és 2. kategóriája és a 2.15. veszélyességi osztály A–F. típusa;

b) a 3.1–3.6., a 3.7. (a szexuális működésre és termékenységre vagy a fejlődésre gyakorolt káros hatások), a 3.8. (kivéve a kábító hatásokat), a 3.9. és a 3.10. veszélyességi osztály;

c) a 4.1. veszélyességi osztály;

d) az 5.1. veszélyességi osztály;

vagy PBT vagy vPvB tulajdonságokkal rendelkező anyagként értékelhető, a kémiai biztonsági értékelés a következő kiegészítő lépéseket is tartalmazza:”.

▼B

2. A 31. cikk a következőképpen módosul:

a) az (1) bekezdés a) pontja helyébe a következő szöveg lép:

„a) egy anyag megfelel azoknak a kritériumoknak, amelyek alapján a(z) 1272/2008/EK rendelettel összhangban veszélyes anyagként sorolandó be, vagy egy keverék megfelel azoknak a kritériumoknak, amelyek alapján az 1999/45/EK irányelvvel összhangban veszélyes keverékként sorolandó be; vagy”;

b) a (4) bekezdés helyébe a következő szöveg lép:

„(4) Nem kell összeállítani a biztonsági adatlapot, amennyiben a lakossági felhasználásra kereskedelmi forgalomba kerülő, a(z) 1272/2008/EK rendelet szerint veszélyes anyagokhoz vagy az 1999/45/EK irányelv szerint veszélyes keverékekhez elegendő információt biztosítanak ahhoz, hogy a felhasználók megtegyék a szükséges intézkedéseket az emberi egészség, a biztonság és a környezet védelme érdekében, kivéve, ha a továbbfelhasználó vagy a forgalmazó azt kéri.”.

3. A 40. cikk (1) bekezdése helyébe a következő szöveg lép:

„(1) Az Ügynökség ellenőriz a regisztrációban vagy a továbbfelhasználó jelentésében szereplő bármely olyan vizsgálati javaslatot, amely valamely anyaggal kapcsolatban a IX. és X. mellékletben meghatározott információk biztosítására vonatkozik. Elsőbbséget kell biztosítani azon anyagok regisztrálásának, amelyek a PBT, vPvB, túlérzékenységet kiváltó és/vagy rákkeltő, mutagén vagy reprodukciót károsító (CMR) tulajdonságokkal rendelkeznek vagy rendelkezhetnek, vagy olyan anyagok évi 100 tonnát meghaladó mennyiségben, amelyek felhasználásai kiterjedt és diffúz expozíciót eredményeznek, feltéve, hogy megfelelnek a(z) 1272/2008/EK rendelet I. mellékletében meghatározott következő veszélyességi osztályok vagy kategóriák bármelyikére vonatkozó kritériumoknak:

a) a 2.1–2.4., 2.6. és 2.7. veszélyességi osztály, a 2.8. veszélyességi osztály A. és B. típusa, a 2.9., 2.10., 2.12. és 2.13. veszélyességi osztály 1. és 2. kategóriája, a 2.14. veszélyességi osztály 1. és 2. kategóriája és a 2.15. veszélyességi osztály A–F. típusa;

b) a 3.1–3.6., a 3.7. (a szexuális működésre és termékenységre vagy a fejlődésre gyakorolt káros hatások), a 3.8. (kivéve a kábító hatásokat), a 3.9. és a 3.10. veszélyességi osztály;

c) a 4.1. veszélyességi osztály;

d) az 5.1. veszélyességi osztály.”.

4. Az 57. cikk a), b) és c) pontja helyébe a következő szöveg lép:

„a) olyan anyagok, amelyek teljesítik azon kritériumokat, amelyek alapján azokat a(z) 1272/2008/EK rendelet I. melléklete 3. részének 3.6. szakaszával összhangban a »rákkeltő« veszélyességi osztály 1A. vagy 1B. kategóriájába sorolják be;

b) olyan anyagok, amelyek teljesítik azon kritériumokat, amelyek alapján azokat a(z) 1272/2008/EK rendelet I. melléklete 3. részének 3.5. szakaszával összhangban a »csírasejt-mutagenitás« veszélyességi osztály 1A. vagy 1B. kategóriájába sorolják be;

c) olyan anyagok, amelyek teljesítik azon kritériumokat, amelyek alapján azokat a(z) 1272/2008/EK rendelet I. melléklete 3. részének 3.7. szakaszával összhangban a »reprodukciós toxicitás« veszélyességi osztály 1A. vagy 1B. kategóriájába (a szexuális működésre és termékenységre vagy a fejlődésre gyakorolt káros hatások) sorolják be;”.

▼B

5. A 65. cikkben a „67/548/EGK irányelv” szövegrész helyébe a „67/548/EGK irányelv és a(z) 1272/2008/EK rendelet” szöveg lép.

6. A 68. cikk (2) bekezdésének helyébe a következő szöveg lép:

„(2) Az olyan, önmagában, keverékben vagy árucikkben előforduló anyagok esetében, amelyek megfelelnek az 1A. vagy 1B. kategóriájú »rákkeltő«, »csírasejt-mutagén« vagy »reprodukciós toxicitású« veszélyességi osztályokba történő besoroláshoz szükséges kritériumoknak, és amelyeket a fogyasztók használhatnak, továbbá amelyekkel kapcsolatban a Bizottság javasolta a fogyasztói felhasználás korlátozását, a XVII. melléklet a 133. cikk (4) bekezdésében ismertetett eljárással összhangban módosul. A 69–73. cikket nem kell alkalmazni.”.

7. A 119. cikk a következőképpen módosul:

a) az (1) bekezdés a) pontja helyébe a következő szöveg lép:

„a) e cikk (2) bekezdése f) és g) pontjának sérelme nélkül azon anyagok IUPAC-nómenklatúra szerinti megnevezése, amelyek megfelelnek a(z) 1272/2008/EK rendelet I. mellékletében meghatározott következő veszélyességi osztályok vagy kategóriák bármelyikére vonatkozó kritériumoknak:

— a 2.1–2.4., 2.6. és 2.7. veszélyességi osztály, a 2.8. veszélyességi osztály A. és B. típusa, a 2.9., 2.10., 2.12. és 2.13. veszélyességi osztály 1. és 2. kategóriája, a 2.14. veszélyességi osztály 1. és 2. kategóriája és a 2.15. veszélyességi osztály A–F. típusa;

— a 3.1–3.6., a 3.7. (a szexuális működésre és termékenységre vagy a fejlődésre gyakorolt káros hatások), a 3.8. (kivéve a kábító hatásokat), a 3.9. és a 3.10. veszélyességi osztály;

— a 4.1. veszélyességi osztály;

— az 5.1. veszélyességi osztály.”;

b) a (2) bekezdés a következőképpen módosul:

i. az f) pont helyébe a következő szöveg lép:

„f) a(z) 1272/2008/EK rendelet 24. cikkére is figyelemmel, az e cikk (1) bekezdésének a) pontjában említett nem bevezetett anyagok IUPAC-nómenklatúra szerinti megnevezése hat évig;”

ii. a g) pontban a bevezető mondat helyébe a következő szöveg lép:

„g) a(z) 1272/2008/EK rendelet 24. cikkére is figyelemmel az e cikk (1) bekezdésének a) pontjában említett azon anyagok IUPAC-nómenklatúra szerinti megnevezése, amelyeket kizárólag az alábbiak közül egy vagy több módon használnak:”.

8. A 138. cikk (1) bekezdésében a bevezetés második mondata helyébe a következő szöveg lép:

„Azokkal az anyagokkal kapcsolatban azonban, amelyek a(z) 1272/2008/EK rendelettel összhangban megfelelnek a »rákkeltő«, »csírasejt-mutagén« vagy »reprodukciós toxicitású« veszélyességi osztály 1A. vagy 1B. kategóriájába való besorolás kritériumainak, a felülvizsgálatot 2014. június 1-jéig végzik el.”.

9. A III. melléklet a következőképpen módosul:

a) az a) pont helyébe a következő szöveg lép:

„a) azon anyagok, amelyekkel kapcsolatban előrelátható (pl. (Q)SAR vagy egyéb vizsgálat alkalmazásával), hogy valószínűleg megfelelnek a »rákkeltő«, »csírasejt-mutagén« vagy »reprodukciós toxicitás« veszélyességi osztály 1A. vagy 1B. kategóriába való besorolás kritériumainak vagy a XIII. mellékletben meghatározott kritériumoknak;”;

▼B

b) a b) pont ii. alpontjának helyébe a következő szöveg lép:

„ii. amelyekkel kapcsolatban előrelátható (pl. (Q)SAR vagy egyéb vizsgálat alkalmazásával), hogy valószínűleg megfelelnek a(z) 1272/2008/EK rendelet szerinti, az egészséggel vagy környezettel kapcsolatos veszélyességi osztályokba vagy felosztásokba való besorolás kritériumainak,”.

10. Az V. melléklet 8. pontjában a „67/548/EGK irányelv” szövegrész helyébe a(z) „1272/2008/EK rendelet” szöveg lép.

11. A VI. mellékletben a 4.1., 4.2. és 4.3. szakaszt a következő szöveg váltja fel:

„4.1. Az anyag(ok) veszélyességi osztályozása a(z) 1272/2008/EK rendelet I. és II. címének alkalmazása eredményeképpen, a rendeletben szereplő valamennyi veszélyességi osztály és kategória vonatkozásában.

Továbbá minden tételnél meg kell adni az arra vonatkozó indokokat, hogy egy adott veszélyességi osztály vagy egy adott veszélyességi osztályon belüli felosztás tekintetében miért nincs megadva osztályba sorolás (azaz ha az adatok hiányoznak, nem meggyőzőek, vagy meggyőzőek, de nem elegendőek az osztályba soroláshoz).

4.2. A(z) 1272/2008/EK rendelet III. címének alkalmazása eredményeképpen az anyag(ok)ra az osztályozásnak megfelelően vonatkozó, veszélyt jelző címke.

4.3 Adott esetben a(z) 1272/2008/EK rendelet 10. cikkének és az 1999/45/EK irányelv 4–7. cikkének alkalmazása eredményeképpen meghatározott egyedi koncentrációs határértékek.”.

12. A VIII. melléklet a következőképpen módosul:

a) a 2. oszlopban a 8.4.2. pont második francia bekezdése helyébe a következő szöveg lép:

„— az anyag rákkeltőként (1A. vagy 1B. kategória) vagy csírasejt-mutagénként (1A., 1B. vagy 2. kategória) ismert.”

b) a 2. oszlopban ►C5 a 8.7.1. pont második és harmadik bekezdése helyébe ◄ a következő szöveg lép:

„Ha az anyag arról ismert, hogy káros hatással van a termékenységre, és megfelel azon kritériumoknak, amelyek alapján reprodukciót károsító 1A. vagy 1B. kategóriába sorolják be: károsíthatja a termékenységet (H360F), és a rendelkezésre álló információ megfelelő egy átfogó kockázatelemzés megalapozására, abban az esetben nincs szükség további vizsgálatokra. A fejlődés-toxikológiai vizsgálat lehetőségét azonban fontolóra kell venni.

Ha az anyag arról ismert, hogy fejlődési toxicitást okoz, és megfelel azon kritériumoknak, amelyek alapján reprodukciót károsító 1A. vagy 1B. kategóriába sorolják be: károsíthatja a születendő gyermeket (H360D), és a rendelkezésre álló információ megfelelő egy átfogó kockázatelemzés megalapozására, abban az esetben nincs szükség további vizsgálatokra. A termékenységre gyakorolt hatás vizsgálatának lehetőségét azonban fontolóra kell venni.”.

▼B

13. A IX. melléklet 2. oszlopa ►C5 8.7. pontjának második és harmadik bekezdése helyébe ◄ a következő szöveg lép:

„Ha az anyag arról ismert, hogy káros hatással van a termékenységre, és megfelel azon kritériumoknak, amelyek alapján reprodukciót károsító 1A. vagy 1B. kategóriába sorolják be: károsíthatja a termékenységet (H360F), és a rendelkezésre álló információ megfelelő egy átfogó kockázatelemzés megalapozására, abban az esetben nincs szükség további vizsgálatokra. A fejlődés-toxikológiai vizsgálat lehetőségét azonban fontolóra kell venni.

Ha az anyag arról ismert, hogy fejlődési toxicitást okoz, és megfelel azon kritériumnak, amely alapján reprodukciót károsító 1A. vagy 1B. kategóriába sorolható: károsíthatja a születendő gyermeket (H360D), és a rendelkezésre álló információ megfelelő egy átfogó kockázatelemzés megalapozására, abban az esetben nincs szükség további vizsgálatokra. A termékenységre gyakorolt hatás vizsgálatának lehetőségét azonban fontolóra kell venni.”.

14. A X. melléklet a következőképpen módosul:

a) a 2. oszlopban a 8.7. pontban a második és harmadik bekezdés helyébe a következő szöveg lép:

„Ha az anyag arról ismert, hogy káros hatással van a termékenységre, és megfelel azon kritériumoknak, amelyek alapján reprodukciót károsító 1A. vagy 1B. kategóriába sorolják be: károsíthatja a termékenységet (H360F), és a rendelkezésre álló információ megfelelő egy átfogó kockázatelemzés megalapozására, abban az esetben nincs szükség további vizsgálatokra. A fejlődés-toxikológiai vizsgálat lehetőségét azonban fontolóra kell venni.

Ha az anyag arról ismert, hogy fejlődési toxicitást okoz, és megfelel azon kritériumoknak, amelyek alapján reprodukciót károsító 1A. vagy 1B. kategóriába sorolják be: károsíthatja a születendő gyermeket (H360D), és a rendelkezésre álló információ megfelelő egy átfogó kockázatelemzés megalapozására, abban az esetben nincs szükség további vizsgálatokra. A termékenységre gyakorolt hatás vizsgálatának lehetőségét azonban fontolóra kell venni.”;

b) a 2. oszlop 8.9.1. pontjában az első bekezdés második francia bekezdésének helyébe a következő szöveg lép:

„— az anyag a csírasejt-mutagén 2. kategóriába sorolt, vagy az ismételt adagolású vizsgálat(ok) azt bizonyítják, hogy az anyag hiperpláziát és/vagy rákmegelőző állapotot jelentő károsodásokat hozhat létre.”;

c) a 2. oszlop 8.9.1. pontjának második bekezdése helyébe a következő szöveg lép:

„Ha az anyag a csírasejt-mutagén 1A. vagy 1B. kategóriába sorolt, az alapfeltételezés az, hogy a genotoxikus rákkeltő mechanizmus jelenléte valószínűsíthető. Ezekben az esetekben rákkeltőhatás-vizsgálat végzése általában nem követelmény.”.

▼B

15. A XIII. melléklet 1.3. pontjának második és harmadik francia bekezdése helyébe a következő szöveg lép:

„— az anyagot rákkeltőként (1A. vagy 1B. kategória), csírasejtmutagénként (1A. vagy 1B. kategória) vagy reprodukciót károsító hatásúként (1A., 1B. vagy 2. kategória) sorolják be, vagy

— a(z) 1272/2008/EK rendelet szerinti célszervi toxicitás (STOT) (ismétlődő expozíció) 1. kategóriájába (szájon át, bőrön át, gáz/gőz belélegzése, por/köd/füst belélegzése) vagy 2. kategóriájába (szájon át, bőrön át, gáz/gőz belélegzése, por/köd/füst belélegzése) sorolható krónikus toxicitás egyéb bizonyítéka áll rendelkezésre,”.

16. A XVII. melléklet táblázatában az „Anyagok, anyagok csoportjainak vagy keverékek megnevezése” oszlop a következőképpen módosul:

a) a 3. tétel helyébe a következő szöveg lép:

„3. Az 1999/45/EK irányelv szerint veszélyesnek minősülő, vagy a(z) 1272/2008/EK rendelet I. mellékletében meghatározott következő veszélyességi osztályok vagy kategóriák bármelyikére vonatkozó kritériumoknak megfelelő folyékony anyagok vagy keverékek:

a) a 2.1–2.4., 2.6. és 2.7. veszélyességi osztály, a 2.8. veszélyességi osztály A. és B. típusa, a 2.9., 2.10., 2.12. és 2.13. veszélyességi osztály 1. és 2. kategóriája, a 2.14. veszélyességi osztály 1. és 2. kategóriája és a 2.15. veszélyességi osztály A–F. típusa;

b) a 3.1–3.6., a 3.7. (a szexuális működésre és termékenységre vagy a fejlődésre gyakorolt káros hatások), a 3.8. (kivéve a kábító hatásokat), a 3.9. és a 3.10. veszélyességi osztály;

c) a 4.1. veszélyességi osztály;

d) az 5.1. veszélyességi osztály.”

b) a 40. tétel helyébe a következő szöveg lép:

„40. 1. vagy 2. kategóriájú tűzveszélyes gázként, 1., 2. vagy 3. kategóriájú tűzveszélyes folyadékként, 1. vagy 2. kategóriájú tűzveszélyes szilárd anyagként besorolt anyagok, 1., 2. vagy 3. kategóriájú, vízzel érintkezve tűzveszélyes gázokat kibocsátó anyagok és keverékek, 1. kategóriájú piroforos folyadékok vagy 1. kategóriájú piroforos szilárd anyagok, függetlenül attól, hogy a rendelet VI. mellékletének 3. részében szerepelnek-e.”

59. cikk

Az 1907/2006/EK rendelet 2015. június 1-jétől hatályos módosításai

2015. június 1-jétől az 1907/2006/EK rendelet a következőképpen módosul:

1. A 14. cikk (2) bekezdése helyébe a következő szöveg lép:

„(2) Az (1) bekezdés szerinti kémiai biztonsági értékelést ►C5 nem szükséges elvégezni a keverékben előforduló olyan anyag tekintetében, amelynek koncentrációja a keverékben kisebb, mint ◄ a következők közül a legalacsonyabb:

a) a(z) 1272/2008/EK rendelet 11. cikkének (3) bekezdésében említett küszöbérték;

►C5 b) 0,1 tömegszázalék (w/w), ha az anyag megfelel az e rendelet XIII. mellékletében szereplő kritériumoknak. ◄”

▼B

2. A 31. cikk a következőképpen módosul:

a) az (1) bekezdés a) pontja helyébe a következő szöveg lép:

„a) egy anyag vagy keverék megfelel azoknak a kritériumoknak, amelyek alapján a(z) 1272/2008/EK rendelettel összhangban veszélyes anyagként sorolandó be, vagy”;

b) a (3) bekezdés helyébe a következő szöveg lép:

„(3) A szállító az átvevő felet – annak kérésére – a II. melléklettel összhangban összeállított biztonsági adatlappal látja el, amennyiben valamely keverék nem felel meg azoknak a kritériumoknak, amelyek alapján a(z) 1272/2008/EK rendelet I. és II. címével összhangban veszélyes keverékként sorolandó be, de:

a) nem gáznemű keverékek esetében ≥ 1 tömegszázalék, gáznemű keverékek esetében pedig ≥ 0,2 térfogatszázalék egyedi koncentrációban legalább egy olyan anyagot tartalmaz, amely az emberi egészségre vagy a környezetre veszélyt jelent; vagy

b) nem gáznemű keverékek esetében ≥ 0,1 tömegszázalék egyedi koncentrációban legalább egy olyan anyagot tartalmaz, amely 2. kategóriába tartozó rákkeltő vagy az 1A., 1B. és 2. kategóriába tartozó, reprodukcióra toxikus hatású, az 1. kategóriába tartozó bőrszenzibilizáló, az 1. kategóriába tartozó légzőszervi szenzibilizáló, vagy a laktációra gyakorolt vagy laktáció révén kialakuló hatású, vagy a XIII. mellékletben meghatározott kritériumokkal összhangban perzisztens, bioakkumulatív és mérgező (PBT) anyag, vagy a XIII. mellékletben meghatározott kritériumokkal összhangban nagyon perzisztens és nagyon bioakkumulatív (vPvB) anyag, vagy amelyet az a) pontban említettektől eltérő okokból vettek fel az 59. cikk (1) bekezdésével összhangban létrehozott jegyzékbe; vagy

c) olyan anyagot tartalmaz, amelynek tekintetében közösségi munkahelyi expozíciós határértékeket állapítottak meg.”;

c) a (4) bekezdés helyébe a következő szöveg lép:

„(4) Nem kell összeállítani a biztonsági adatlapot, amennyiben a lakossági felhasználásra kereskedelmi forgalomba kerülő veszélyes anyagokhoz vagy keverékekhez elegendő információt biztosítanak ahhoz, hogy a felhasználók megtegyék a szükséges intézkedéseket az emberi egészség, a biztonság és a környezet védelme érdekében, kivéve, ha a továbbfelhasználó vagy a forgalmazó azt kéri.”.

3. Az 56. cikk (6) bekezdésében a b) pont helyébe a következő szöveg lép:

„b) valamennyi egyéb anyagra, amely nem éri el a(z) 1272/2008/EK rendelet 11. cikkének (3) bekezdésében meghatározott értéket, amelynek alapján a keveréket veszélyes keverékként sorolják be.”.

4. A 65. cikkben az „és az 1999/45/EK irányelv” szövegrészt el kell hagyni.

5. A II. melléklet a következőképpen módosul:

a) az 1.1. pont helyébe a következő pont lép:

„1.1. Az anyag vagy keverék azonosítása

Az anyag azonosítására használt kifejezésnek meg kell egyeznie a címkén a(z) 1272/2008/EK rendelet 18. cikkének (2) bekezdésével összhangban meghatározottak szerint megadott kifejezéssel.

A keverék azonosítására használt kifejezésnek meg kell egyeznie a címkén a(z) 1272/2008/EK rendelet 18. cikke (3) bekezdésének a) pontjával összhangban meghatározottak szerint megadott kifejezéssel.”;

▼C5

b) a 3.3. pont a) alpontjának első franciabekezdéséhez tartozó lábjegyzetet el kell hagyni;

▼B

c) az 3.6. pont helyébe a következő pont lép:

„3.6. Amennyiben a(z) 1272/2008/EK rendelet 24. cikkével összhangban az Ügynökség beleegyezett, hogy egy anyag kémiai azonosítóját a címkén és a biztonsági adatlapon bizalmasan lehet kezelni, a biztonságos kezelés érdekében kémiai jellemzőiket a 3. pontban le kell írni.

A biztonsági adatlapon (beleértve a fenti 1.1., 3.2., 3.3. és 3.5. pont alkalmazásában) használt megnevezésnek meg kell egyeznie a címkén használt, a(z) 1272/2008/EK rendelet 24. cikkében meghatározott eljárásnak megfelelően elfogadott megnevezéssel.”.

6. A VI. melléklet 4.3. szakasza helyébe a következő szöveg lép:

„4.3. Adott esetben a(z) 1272/2008/EK rendelet 10. cikkének alkalmazása eredményeképpen meghatározott egyedi koncentrációs határértékek.”.

7. A XVII. melléklet a következőképpen módosul:

a) a táblázat „Anyagok, anyagok csoportjainak vagy keverékek megnevezése” oszlopában ►C5 a 3. tételből az„1999/45/EK irányelv szerint veszélyesnek minősülő, vagy a(z)”szövegrészt el kell hagyni; ◄

b) a táblázatnak „A korlátozás feltételei” oszlopában a 28. tétel a következőképpen módosul:

i. az 1. pont második francia bekezdése helyébe a következő szöveg lép:

„— ►C5 az 1272/2008/EK rendelet I. mellékletének 3. részében előírt releváns általános koncentrációs határérték. ◄”;

ii. a 2. pont d) alpontja helyébe a következő szöveg lép:

„d) a(z) 1272/2008/EK rendeletben foglalt művészfestékek”.

60. cikk

Hatályon kívül helyezés

A 67/548/EGK és az 1999/45/EK irányelv 2015. június 1-jével hatályát veszti.

61. cikk

Átmeneti rendelkezések

(1) 2010. december 1-jéig az anyagok osztályozása, címkézése és csomagolása a 67/548/EGK irányelv szerint történik.

2015. június 1-jéig a keverékek osztályozása, címkézése és csomagolása az 1999/45/EK irányelv szerint történik.

(2) E rendelet 62. cikkének második albekezdésétől eltérve és az e cikk (1) bekezdésében foglalt követelményeken túlmenően az anyagok és keverékek 2010. december 1. és 2015. június 1. előtt e rendelet szerint osztályozhatók, címkézhetők és csomagolhatók. Ez esetben a 67/548/EGK és az 1999/45/EK irányelvben foglalt, címkézésre és csomagolásra vonatkozó rendelkezések nem alkalmazandók.

▼B

(3) 2010. december 1-jétől2015. június 1-jéig az anyagok osztályozása a 67/548/EGK irányelv és e rendelet szerint történik. Az anyagok címkézése és csomagolása e rendelet szerint történik.

(4) E rendelet 62. cikkének második albekezdésétől eltérve, azon anyagokat, amelyeket a 67/548/EGK irányelv szerint osztályoztak, címkéztek és csomagoltak, és 2010. december 1. előtt már forgalomba hoztak, 2012. december 1-jéig nem szükséges e rendelet szerint újracímkézni és újracsomagolni.

E rendelet 62. cikkének második albekezdésétől eltérve, azon keverékeket, amelyeket az 1999/45/EK irányelv szerint osztályoztak, címkéztek és csomagoltak, és 2015. június 1. előtt már forgalomba hoztak, 2017. június 1-jéig nem szükséges e rendelet szerint újracímkézni és újracsomagolni.

(5) Ha egy anyagot vagy keveréket 2010. december 1., illetve 2015. június 1. előtt a 67/548/EGK vagy az 1999/45/EK irányelv szerint osztályoztak, a gyártók, importőrök és továbbfelhasználók az e rendelet VII. mellékletében szereplő megfelelési táblázat alkalmazásával módosíthatják az anyag vagy keverék osztályozását.

(6) A tagállamok 2011. december 1-jéig fenntarthatják az e rendelet VI. mellékletének 3. részében felsorolt anyagok meglévő szigorúbb osztályozását és címkézését, feltéve, hogy az osztályozás és címkézés elemeiről 2009. január 20-ig a 67/548/EGK irányelvben szereplő védzáradéknak megfelelően értesítették a Bizottságot, és a tagállam e rendelet 37. cikke (1) bekezdésének megfelelően 2009. június 1-ig javaslatot nyújt be az Ügynökségnek az ezen osztályozásokat és címkeelemeket tartalmazó, harmonizált osztályozásra és címkézésre vonatkozóan.

Előfeltétel, hogy a Bizottság 2009. január 20-ig még nem hozott a javasolt osztályozásra és címkézésre vonatkozóan a 67/548/EGK irányelv védzáradéka szerinti határozatot.

Ha az első albekezdés szerint benyújtott javasolt harmonizált osztályozás és címkézés nem szerepel a 37. cikk (5) bekezdésének megfelelően a VI. melléklet 3. részében, vagy módosított formában szerepel, akkor nem érvényes az e bekezdés első albekezdésében szereplő kivétel.

62. cikk

Hatálybalépés

Ez a rendelet az *Európai Unió Hivatalos Lapjában* való kihirdetését követő huszadik napon lép hatályba.

A II., III. és IV. cím az anyagok tekintetében 2010. december 1-jétől, a keverékek tekintetében 2015. június 1-jétől alkalmazandó.

Ez a rendelet teljes egészében kötelező és közvetlenül alkalmazandó valamennyi tagállamban.

▼B

I. MELLÉKLET

BESOROLÁSI ÉS CÍMKÉZÉSI ELŐÍRÁSOK VESZÉLYES ANYAGOKRA ÉS KEVERÉKEKRE

Ez a melléklet kritériumokat határoz meg a veszélyességi osztályokba és azok felosztásaiba való besoroláshoz és rendelkezik e kritériumok alkalmazásának lehetséges módjairól.

1. 1. RÉSZ: A BESOROLÁS ÉS CÍMKÉZÉS ÁLTALÁNOS ELVEI

1.0. **Fogalommeghatározások**

„gáz”: olyan anyag, amely:

i. 50 °C-os hőmérsékleten 300 kPa-nál nagyobb (abszolút) gőznyomással rendelkezik; vagy

ii. 20 °C-os hőmérsékleten 101,3 kPa normál nyomás mellett teljesen gáz halmazállapotú;

„folyadék”: olyan anyag vagy keverék, amely:

i. 50 °C-os hőmérsékleten legfeljebb 300 kPa (3 bar) gőznyomással rendelkezik;

ii. 20 °C-os hőmérsékleten 101,3 kPa normál nyomás mellett nem teljesen gáz halmazállapotú; és

iii. olvadáspontja vagy kezdeti olvadáspontja 101,3 kPa normál nyomás mellett legfeljebb 20 °C;

„szilárd anyag”: olyan anyag vagy keverék, amely nem tartozik sem a folyadék, sem a gáz fogalommeghatározása alá;

1.1. **Az anyagok és keverékek besorolása**

1.1.0. ***Együttműködés az e rendelet szerinti követelmények teljesítése érdekében***

Az egy adott szállítói lánchoz tartozó szállítók kötelesek együttműködni az e rendeletben előírt osztályozási, címkézési és csomagolási követelmények teljesítése érdekében.

Az egy adott ipari ágazatba tartozó szállítók együttműködhetnek a 61. cikkben foglalt, a forgalomba hozott anyagokra és keverékekre vonatkozó átmeneti intézkedések összefogása érdekében.

Az egy adott ipari ágazatba tartozó szállítók hálózat kialakítása révén vagy egyéb módon együttműködhetnek a célból, hogy az anyagoknak és keverékeknek a rendelet II. címe szerinti osztályozását illetően adatokat és szakértelmet osszanak meg egymással. Ilyen esetben az egy adott ipari ágazatba tartozó szállítók kötelesek hiánytalanul dokumentálni, hogy az osztályozásra vonatkozó döntések min alapulnak, és a dokumentációt az osztályozás alapjául szolgáló adatokkal és információkkal együtt az illetékes hatóságok, illetve – azok kérésére – a végrehajtási hatóságok rendelkezésére bocsátani. Mindazonáltal ha egy adott ipari ágazatba tartozó szállítók ily módon együttműködnek, az egyes szállítók továbbra is egyénileg viselik a teljes felelősséget az általuk forgalomba hozott anyagok és keverékek osztályozásáért, címkézéséért és csomagolásáért, valamint az e rendelet szerinti minden egyéb követelmény betartásáért.

A hálózat a bejelentési kötelezettségek teljesítésének egyszerűsítése céljából is felhasználható az információk és a legjobb gyakorlatok cseréjére.

1.1.1. ***A szakértői megítéléssel és a bizonyítékok súlyának mérlegelésével történő meghatározás szerepe és alkalmazása***

1.1.1.1. Ha a kritériumokat nem lehet közvetlenül a rendelkezésre álló, azonosított információkra alkalmazni, vagy ha csak a 6. cikk (5) bekezdésében említett információ áll rendelkezésre, akkor a 9. cikk (3) bekezdésével, illetve a 9. cikk (4) bekezdésével összhangban a bizonyítékok súlyának mérlegelésével történő meghatározást kell alkalmazni, szakértői megítélés felhasználásával.

▼B

1.1.1.2. A keverékek osztályozására vonatkozó megközelítésnek számos területen része lehet a szakértői megítélés felhasználása annak biztosítására, hogy a meglévő információkat – az emberi egészség és a környezet védelme érdekében – a lehető legtöbb keverékre vonatkozóan fel lehessen használni. Szakértői megítélésre szükség lehet az anyagok veszélyességi osztályozására szolgáló adatok értelmezése során is, különösen, ha a bizonyítékok súlyának mérlegelésével történő meghatározás alkalmazására van szükség.

1.1.1.3. A bizonyítékok súlyának mérlegelésével történő meghatározás azt jelenti, hogy együttesen kell figyelembe venni a veszély meghatározására hatást gyakorló összes rendelkezésre álló információt, mint például megfelelő *in vitro* vizsgálatok eredményeit, állatkísérletekből származó releváns adatokat, a kategorizálásból (csoportosítás, interpoláció) származó információkat, ►C5 a (számszerűsített) szerkezet/hatás összefüggések ((Q)SAR) eredményeit, ◄ az emberekre vonatkozó tapasztalatokat, mint például a munkaegészségügyi adatokat és a baleseti adatbázisokból származó adatokat, az epidemiológiai és klinikai vizsgálatokból nyert információkat, valamint jól dokumentált esetleírásokat és megfigyeléseket. Az adatokat a minőség és a konzisztencia alapján megfelelően súlyozni kell. Az anyagokról vagy keverékekről szóló, a besorolandó anyagra vagy keverékre vonatkozó információkat megfelelően figyelembe kell venni, csakúgy, mint a támadási helyre és a hatásmechanizmusra vagy a hatás módjára vonatkozó vizsgálatok eredményeit. A pozitív és a negatív eredményeket össze kell vetni, aminek eredménye a bizonyítékok súlyának mérlegelésével történő meghatározás.

1.1.1.4. ►C5 Az egészségi veszélyek (3. rész) szerinti osztályozás alkalmazásában azon igazolt veszélyes hatások, amelyeket megfelelő állatkísérletek során vagy embereken szerzett tapasztalatok alapján figyeltek meg, és amelyek összhangban állnak az osztályozási kritériumokkal, általában indokolják az osztályozást. ◄ Ha bizonyíték emberre és állatra vonatkozóan egyaránt rendelkezésre áll, és a vizsgálati eredmények ellentmondásosak, akkor a besorolás kérdésének megoldásához mindkét forrásból származó bizonyíték minőségét és megbízhatóságát értékelni kell. Általában az emberre vonatkozó megfelelő, megbízható és reprezentatív adatokat (mint például epidemiológiai vizsgálatokból, az e mellékletben ismertetett, tudományosan megalapozott esettanulmányokból, vagy statisztikailag alátámasztott tapasztalatokból származó adatok) előnyben kell részesíteni a többi adattal szemben. Még azonban a jól megtervezett és levezetett epidemiológiai vizsgálatok is híján lehetnek elegendő számú vizsgálati alanynak ahhoz, hogy észlelhessék a viszonylag ritka, ám mégis jelentős hatást, és hogy felmérjék a zavaró tényezőket. A helyesen végzett állatkísérletekből származó pozitív eredményeket ezért nem érvényteleníti szükségszerűen az emberekre vonatkozó pozitív eredmények hiánya, ilyen esetben viszont feltétlenül szükséges mind az emberre, mind az állatokra vonatkozó adatok megbízhatóságának, minőségének és statisztikai erejének vizsgálata.

1.1.1.5. ►C5 Az egészségi veszélyek (3. rész) szerinti osztályozás alkalmazásában az expozíciós útvonal, a hatásmechanizmus és az anyagcserére vonatkozó vizsgálatok ◄ szorosan hozzátartoznak az emberre gyakorolt hatás relevanciájának meghatározásához. Ha az ilyen információk alapján – ha garantált az adatok megbízhatósága és minősége – kétség merül fel az iránt, hogy az adatok emberre relevánsak-e, akkor indokolt lehet alacsonyabb szintű besorolás. Ha tudományos bizonyíték van arra, hogy a hatásmechanizmus vagy a hatás módja emberre nem releváns, akkor az anyagot vagy keveréket nem kell besorolni.

1.1.2. ***Egyedi koncentráció-határértékek, M-tényezők és általános küszöbértékek***

1.1.2.1. Az egyedi koncentráció-határértékeket és az M-tényezőket a 10. cikkel összhangban kell alkalmazni.

1.1.2.2. *Küszöbértékek*

1.1.2.2.1. A küszöbértékek jelzik, hogy egy adott anyag jelenlétét mikor kell figyelembe venni az ezen veszélyes anyagot – akár azonosított szennyeződésként, adalékként vagy egyedi összetevőként – tartalmazó anyag vagy keverék osztályozásakor (lásd a 11. cikket).

▼B

1.1.2.2.2. A 11. cikkben említett küszöbértékek a következők:

a) Az e melléklet 3., 4. és 5. részében említett egészségi és környezeti veszélyek tekintetében:

i. azon anyagoknál, amelyekre vonatkozóan vagy a VI. melléklet 3. részében, vagy a 42. cikkben említett osztályozási és címkézési jegyzékben ►C5 az adott veszélyességi osztály vagy felosztás tekintetében egyedi koncentrációs határérték van megadva, és amennyiben a veszélyességi osztály vagy felosztás szerepel az 1.1. táblázatban, az egyedi koncentrációs határérték ◄, illetve az 1.1. táblázatban szereplő, megfelelő általános küszöbérték közül az alacsonyabb érték; vagy

ii. azon anyagoknál, amelyekre vonatkozóan vagy a VI. melléklet 3. részében, vagy a 42. cikkben említett osztályozási és címkézési jegyzékben ►C5 az adott veszélyességi osztály vagy felosztás tekintetében egyedi koncentrációs határérték van megadva, és amennyiben a veszélyességi osztály vagy felosztás nem szerepel az 1.1. táblázatban, a VI. melléklet 3. részében vagy az osztályozási és címkézési jegyzékben megadott egyedi koncentrációs határérték ◄; vagy

iii. azon anyagoknál, amelyekre vonatkozóan ►C5 az adott veszélyességi osztály vagy felosztás tekintetében sem a VI. melléklet 3. részében, sem a 42. cikkben említett osztályozási és címkézési jegyzékben nincs megadva egyedi koncentrációs határérték, ◄ és amennyiben a veszélyességi osztály vagy felosztás szerepel az 1.1. táblázatban, a táblázatban szereplő, megfelelő általános küszöbérték; vagy

iv. azon anyagoknál, amelyekre vonatkozóan az adott veszélyességi osztály vagy felosztás tekintetében sem a VI. melléklet 3. részében, sem a 42. cikkben említett osztályozási és címkézési jegyzékben ►C5 nincs megadva egyedi koncentrációs határérték ◄, és amennyiben a veszélyességi osztály vagy felosztás nem szerepel az 1.1. táblázatban, az I. melléklet 3., 4. és 5. részének vonatkozó szakaszaiban szereplő, az osztályozásra vonatkozó általános koncentrációs határérték.

b) Az e melléklet 4.1. pontjában említett, a vízi környezeti veszélyek tekintetében:

i. azon anyagoknál, amelyekre vonatkozóan vagy a VI. melléklet 3. részében, vagy a 42. cikkben említett osztályozási és címkézési jegyzékben az adott veszélyességi osztály tekintetében M tényező van megadva, az 1.1. táblázatban szereplő általános küszöbérték, az e melléklet 4.1. pontjában meghatározott számítási módszerrel kiigazítva; vagy

ii. azon anyagoknál, amelyekre vonatkozóan az adott veszélyességi osztály tekintetében sem a VI. melléklet 3. részében, sem a 42. cikkben említett osztályozási és címkézési jegyzékben nincs megadva M tényező, az 1.1. táblázatban szereplő általános küszöbérték.

1.1. táblázat

Általános küszöbértékek

Veszélyességi osztály	Alkalmazandó általános küszöbértékek
Akut toxicitás:	
— 1–3. kategória	0,1 %
— 4. kategória	1 %
Bőrmarás / bőrirritáció	1 % ([1])
Súlyos szemkárosodás / szemirritáció	1 % ([10])

▼B

Veszélyességi osztály	Alkalmazandó általános küszöbértékek
Vízi környezetre veszélyes	
— Akut, 1. kategória	0,1 % (3)
— Krónikus, 1. kategória	0,1 % (3)
— Krónikus, 2–4. kategória	1 %

(1) Vagy < 1 %, ha releváns, lásd 3.2.3.3.1.
(2) Vagy < 1 %, ha releváns, lásd 3.3.3.3.1.
(3) Vagy < 0,1 %, ha releváns, lásd 4.1.3.1.

▼M2

Megjegyzés

Az általános küszöbértékek tömegszázalékban vannak megadva, kivéve a gáz halmazállapotú keverékeknél azon veszélyességi osztályok esetében, amelyeknél ezek a küszöbértékek térfogatszázalékban megfelelőbben megadhatók.

▼B

1.1.3. ***Interpolációs elvek az olyan keverékek besorolásához, amelyek esetében a teljes keverékre nem állnak rendelkezésre vizsgálati adatok***

Ha a keveréket magát nem vizsgálták veszélyes tulajdonságainak meghatározása céljából, de elegendő adat áll rendelkezésre hasonló vizsgált keverékekre és az egyes veszélyes összetevő anyagokra vonatkozóan az említett keverék veszélyeinek megfelelő jellemzéséhez, akkor ezeket az adatokat a következő, a 9. cikk (4) bekezdésében említett interpolációs szabályok szerint kell alkalmazni az e melléklet 3. és 4. részében foglalt egyes veszélyességi osztályokra, figyelembe véve ugyanakkor adott esetben az egyes veszélyességi osztályokba tartozó keverékekre vonatkozó konkrét rendelkezéseket is.

1.1.3.1. *Hígítás*

►M2 Ha a vizsgált keveréket ◄ olyan anyaggal (hígítóval) hígítják, amely a legkevésbé veszélyes eredeti összetevő anyagénál kisebb, vagy azzal egyenlő veszélyességi kategóriába van besorolva, és amely várhatóan nem befolyásolja a többi összetevő veszélyességi besorolását, akkor az alábbiak egyikét kell alkalmazni:

— az új keveréket az eredeti keverékkel azonos veszélyességűként kell besorolni;

— a 3. rész és a 4. rész egyes szakaszaiban az olyan keverékek besorolására ismertetett módszer, amelyeknél a keverék mindegyik, vagy csak néhány összetevőjére vonatkozóan állnak rendelkezésre adatok;

— akut toxicitás esetében az a módszer, amely a keverékeknek a keverék összetevői alapján való besorolásán alapul (összegző képlet).

▼M2

1.1.3.2. *Gyártási tételek*

Egy keverék egyik vizsgált gyártási tételének veszélyességi kategóriájáról feltételezhető, hogy lényegében megegyezik az ugyanazon kereskedelmi termék ugyanazon szállító által, vagy ugyanazon szállító felügyelete alatt előállított másik, vizsgálaton át nem esett gyártási tételének veszélyességi kategóriájával, kivéve, ha indokolt feltételezni, hogy olyan jelentős az eltérés, hogy a nem vizsgált tétel veszélyességi osztálya módosul. Ha az utóbbi eset áll fenn, akkor új értékelés szükséges.

▼M2

1.1.3.3. *Fokozottan veszélyes keverékek koncentrációja*

A 3.1., 3.2., 3.3., 3.8., 3.9., 3.10. és 4.1. szakasz hatálya alá tartozó keverékek osztályozása esetében, ha egy vizsgált keverék a legmagasabb szintű veszélyességi kategóriába vagy alkategóriába van besorolva, és a vizsgált keverékben lévő, e kategóriába vagy alkategóriába tartozó összetevők koncentrációját megnövelik, akkor az új, nem vizsgált keveréket abba a kategóriába vagy alkategóriába kell besorolni további vizsgálat nélkül.

1.1.3.4. *Interpoláció egy toxicitási kategórián belül*

A 3.1., 3.2., 3.3., 3.8., 3.9., 3.10. és 4.1. szakasz hatálya alá tartozó keverékek osztályozásakor három, azonos összetevőket tartalmazó keverék („A”, „B” és „C”) esetén, ha az „A” és „B” keveréket vizsgálták, és ugyanabba a veszélyességi kategóriába sorolták, és ha a nem vizsgált „C” keverék ugyanazokat a veszélyes összetevőket tartalmazza, mint az „A” és „B” keverék, de ezen veszélyes összetevők koncentrációja az „A” és „B” keverékekben lévő koncentrációk közé esik, akkor a „C” keverékről feltételezhető, hogy ugyanabba a veszélyességi kategóriába tartozik, mint az „A” és a „B” keverék.

▼B

1.1.3.5. *Alapvetően hasonló keverékek*

A következők esetén:

a) két keverék, mindegyik 2-2 összetevővel:

   i. A + B

   ii. C + B;

b) a „B” összetevő koncentrációja lényegében azonos mindkét keverékben;

c) az „A” összetevő koncentrációja az i. keverékben megegyezik az ii. keverékben lévő C összetevő koncentrációjával;

d) az A-ra és a C-re vonatkozó veszélyességi adatok rendelkezésre állnak és alapvetően ugyanazok, azaz egyazon veszélyességi kategóriában vannak és várhatóan nem befolyásolják a B veszélyességi besorolását.

▼M2

Ha az i. vagy ii. keverék vizsgálati adatok alapján való osztályozása már megtörtént, akkor a másik keveréket ugyanabba a veszélyességi kategóriába kell besorolni.

▼B

1.1.3.6. *A besorolás felülvizsgálata, amennyiben a keverék összetétele megváltozott*

Az eredeti koncentráció alább meghatározott változásait kell figyelembe venni a 15. cikk (2) bekezdése a) pontjának alkalmazása esetén.

1.2. táblázat

A keverék összetételének változása esetén alkalmazandó interpolációs elv

Az összetevő eredeti koncentrációtartománya	Az összetevő eredeti koncentrációtartományának megengedett változása
≤ 2,5 %	± 30 %
2,5 < C ≤ 10 %	± 20 %
10 < C ≤ 25 %	± 10 %
25 < C ≤ 100 %	± 5 %

▼B

1.1.3.7. *Aeroszolok*

A 3.1., 3.2., 3.3., 3.4., 3.8. és 3.9. szakasz hatálya alá tartozó keverékek besorolásakor a keverék aeroszolos formáját a keveréknem aeroszolos formájával egyező veszélyességi kategóriába kell besorolni, feltéve, hogy a hozzáadott hajtógáz a permetképzés során nem befolyásolja a keverék veszélyességi tulajdonságait, és tudományos bizonyíték támasztja alá, hogy az aeroszolos forma nem veszélyesebb, mint a nem aeroszolos forma.

▼M2

1.2. **Címkézés**

1.2.1. ***A 31. cikkben előírt, a címkék alkalmazására vonatkozó általános szabályok***

1.2.1.1. A veszélyt jelző piktogram alakja az egyik csúcsán álló négyzet.

1.2.1.2. Az V. mellékletben meghatározott, veszélyt jelző piktogramok fehér alapon fekete szimbólumok, a jól láthatóság érdekében kellően széles vörös kerettel.

1.2.1.3. Az egyes veszélyt jelző piktogramoknak legalább a 17. cikkben előírt információk céljára szolgáló címke minimális területének egytizenötödét kell elfoglalniuk. Az egyes veszélyt jelző piktogramok minimális területe nem lehet kisebb, mint 1 cm^2.

1.2.1.4. A címke és az egyes piktogramok méretei a következők:

1.3. táblázat

A címkék és piktogramok minimális méretei

A csomag űrtartalma	A 17. cikkben előírt információk céljára szolgáló címke méretei (milliméterben)	Az egyes piktogramok méretei (milliméterben)
Legfeljebb 3 liter:	Ha lehet, legalább 52 × 74	Nem lehet kisebb, mint 10 × 10, Ha lehet, legalább 16 × 16
3 liternél nagyobb, de legfeljebb 50 liter:	Legalább 74 × 105	Legalább 23 × 23
50 liternél nagyobb, de legfeljebb 500 liter:	Legalább 105 × 148	Legalább 32 × 32
500 liternél nagyobb:	Legalább 148 × 210	Legalább 46 × 46

▼B

1.3. **A címkézési követelményektől való eltérés különleges esetben**

A 23. cikkel összhangban, a következő eltéréseket lehet alkalmazni:

1.3.1. ***Szállítható gázpalackok***

A szállítható gázpalackok esetében a 150 liter vagy annál kisebb víztérfogatú gázpalackoknál a következők egyikének alkalmazását kell engedélyezni:

a) az ISO 7225 „Gázpalackok – Figyelmeztető címkék” című szabvány érvényes kiadásának előírásait követő formátum és méretek. Ebben az esetben a címkén megjelenhet az anyag vagy keverék általános neve, ipari neve vagy kereskedelmi neve, feltéve, hogy az anyag vagy a keverék részét képező veszélyes anyagok egyértelműen és eltávolíthatatlanul szerepelnek a gázpalack testén;

▼B

b) a 17. cikkben meghatározott információk, a palackra tartósan rögzített tájékoztató táblán vagy címkén megadva.

1.3.2. ***Propán, bután vagy cseppfolyósított petróleum gáz (LPG) tárolására használt gáztartályok***

1.3.2.1. Amennyiben az e melléklet kritériumai szerint besorolt propánt, butánt és cseppfolyósított petróleum gázt vagy ezeket tartalmazó keveréket hoznak forgalomba zárt utántölthető palackban vagy az EN 417 szabvány szerinti nem utántölthető patronokban (kazettákban), mint olyan tüzelőanyagot, amelyet csak elégetés céljából engednek ki (a szabvány érvényes kiadása: „Leeresztőszeleppel ellátott vagy anélküli, fémből készített, cseppfolyósított szénhidrogéngázokkal feltölthető, egyútas gáztöltő palack hordozható gázkészülékekhez. Gyártás, vizsgálat és megjelölés”), akkor e palackokat vagy patronokat a címkézésben csak a megfelelő piktogramnak és a tűzveszélyességre utaló figyelmeztető mondattal és az óvintézkedésre vonatkozó mondattal kell jelölni.

1.3.2.2. Az emberi egészségre és a környezetre gyakorolt hatásokra vonatkozó információkat nem kell megadni a címkén. Ehelyett a továbbfelhasználók vagy forgalmazók számára a szállító a biztonsági adatlapon (SDS) adja meg az emberi egészségre és a környezetre gyakorolt hatásokra vonatkozó információkat.

1.3.2.3. A lakossági fogyasztók számára elegendő információt kell megadni ahhoz, hogy egészségük és biztonságuk érdekében minden szükséges intézkedést megtehessenek.

1.3.3. ***Aeroszolok és aspirációs veszélyt jelentőként besorolt anyagot vagy keveréket tartalmazó és zárt szórófejjel ellátott palackok***

A 3.10.4. szakasz alkalmazása tekintetében, a 3.10.2. és 3.10.3. szakasz kritériumai szerint besorolt anyagot vagy keveréket nem kell e tekintetben veszélyesként címkézni, ha aeroszolos palackokban vagy zárt szórófejjel ellátott palackokban hozzák forgalomba őket.

1.3.4. ***►C5 Fémek tömör formában, ötvözetek, polimereket tartalmazó keverékek, elasztomereket tartalmazó keverékek ◄***

1.3.4.1. ►C5 A tömör formában lévő fémek, ötvözetek, polimereket tartalmazó keverékek ◄ és elasztomereket tartalmazó keverékek esetében – bár veszélyesként való besorolásuk e melléklet szerint történt – nincs szükség az e melléklet rendelkezései szerinti címkére, ha belélegzés, lenyelés vagy bőrrel való érintkezés útján nem jelent veszélyt az emberi egészségre, illetve nem veszélyezteti a vízi környezetet abban a formában, amelyben forgalomba hozták.

1.3.4.2. Ehelyett a továbbfelhasználók vagy forgalmazók számára a szállító a biztonsági adatlapon adja meg az információkat.

1.3.5. ***Robbanó vagy pirotechnikai hatás elérése céljából forgalomba hozott robbanóanyagok***

Azokat az 2.1. szakaszban említett robbanóanyagokat, amelyeket robbanó vagy pirotechnikai hatás elérése céljából hoznak forgalomba, kizárólag a robbanóanyagokra vonatkozó követelmények szerint kell címkézni és csomagolni.

▼M4

1.3.6. ***olyan, a fémekre korrozív hatású anyagok és keverékek, amelyeknek nincs a bőrre és/vagy a szemre maró hatása***

A fémekre korrozív hatású olyan anyagok és keverékek címkéjén, amelyeknek nincs a bőrre és/vagy a szemre maró hatása, és amelyek már késztermékként fogyasztó általi felhasználásra vannak csomagolva, nem kell szerepelnie a GHS05 veszélyt jelző piktogramnak.

▼B

1.4. **Alternatív kémiai név használatára vonatkozó kérelem**

1.4.1. ***A 24. cikk szerinti, alternatív kémiai név használatára vonatkozó kérelem kizárólag akkor teljesíthető, ha***

I. az anyagra vonatkozóan nem határoztak meg közösségi munkahelyi expozíciós határértéket; és

II. a gyártó, importőr vagy továbbfelhasználó bizonyítani tudja, hogy az alternatív kémiai név használata kellő információt nyújt a szükséges munkahelyi egészségvédelmi és biztonsági óvintézkedések megtételéhez, valamint a keverék kezelésével járó kockázatok kézben tartásához; továbbá

III. az anyag kizárólag a következő veszélyességi kategóriák egyikébe, illetve ezek közül többe van besorolva:

a) az e melléklet 2. részében említett veszélyességi kategóriák bármelyike;

b) akut toxicitás, 4. kategória;

c) bőrmarás/bőrirritáció, 2. kategória;

d) súlyos szemkárosodás/szemirritáció, 2. kategória;

e) célszervi toxicitás – egyszeri expozíció, 2. és 3. kategória;

f) célszervi toxicitás – ismétlődő expozíció, 2. kategória;

g) veszélyes a vízi környezetre – krónikus, 3. vagy 4. kategória.

1.4.2. ***Az illatanyag- és parfümágazat számára készült keverékek kémiai nevének megválasztása***

A természetben előforduló anyagok esetében használhatók a „…-ból/-ből nyert illóolaj”, illetve a „… kivonata” típusú kémiai nevek is ahelyett, hogy a 18. cikk (3) bekezdésének b) pontja szerint az adott illóolaj vagy kivonat összetevőinek kémiai nevét adnák meg.

1.5. **Mentesség a címkézési és csomagolási követelmények alól**

1.5.1. ***Mentesítés a 31. cikk teljesítése alól [(29. cikk (1) bekezdés)]***

1.5.1.1. Amennyiben a 29. cikk (1) bekezdése alkalmazandó, a 17. cikkben említett címkeelemek feltüntethetők a következő módok egyikének alkalmazásával:

a) kihajtható címkén; vagy

b) a termékre rögzíthető címkén; vagy

c) külső csomagoláson.

1.5.1.2. A belső csomagoláson lévő címke minden esetben tartalmazza a veszélyt jelző piktogramokat, a 18. cikkben említett termékazonosítót, valamint az anyag vagy keverék szállítójának nevét és telefonszámát.

1.5.2. ***Mentesítés a 17. cikk teljesítése alól [(29. cikk (2) bekezdés)]***

1.5.2.1. *A 125 ml űrtartalmat meg nem haladó csomagok címkézése*

1.5.2.1.1. Az alább felsorolt veszélyességi kategóriákhoz kapcsolódó figyelmeztető mondatok és óvintézkedésre vonatkozó mondatok elhagyhatók a címkén feltüntetendő, a 17. cikkben előírt elemek közül, ha:

a) a csomag tartalma nem haladja meg a 125 ml-t; és

b) az anyag vagy keverék a következő veszélyességi kategóriák egyikébe, illetve ezek közül többe van besorolva:

1. 1. kategóriájú oxidáló gázok;

2. Nyomás alatt lévő gázok;

▼B

3. 2. vagy 3. kategóriájú tűzveszélyes folyadékok;

4. 1. vagy 2. kategóriájú tűzveszélyes szilárd anyagok;

5. C–F típusú, önreaktív anyagok vagy keverékek;

6. 2. kategóriájú önmelegedő anyagok vagy keverékek;

7. Olyan anyagok vagy keverékek, amely vízzel érintkezve 1., 2. vagy 3. kategóriájú tűzveszélyes gázokat bocsátanak ki;

8. 2. vagy 3. kategóriájú oxidáló folyadékok;

9. 2. vagy 3. kategóriájú oxidáló szilárd anyagok;

10. C–F típusú szerves peroxidok;

11. 4. kategóriájú akut toxicitású, ha az anyagokat vagy keverékeket nem lakossági felhasználásra szánják;

12. 2. kategóriájú bőrirritáló;

13. 2. kategóriájú szemirritáló;

14. 2. és 3. kategóriájú célszervi toxicitás – egyszeri expozíció, ha az anyagot vagy keveréket nem lakossági felhasználásra szánják;

15. 2. kategóriájú célszervi toxicitás – ismétlődő expozíció, ha az anyagot vagy keveréket nem lakossági felhasználásra szánják;

16. Veszélyes a vízi környezetre – akut, 1. kategória;

17. Veszélyes a vízi környezetre – krónikus, 1. vagy 2. kategória.

A kis csomagolású aeroszolok tűzveszélyességének címkén való feltüntetése alóli, a 75/324/EGK irányelvben megállapított mentességet az aeroszoladagolókra alkalmazni kell.

1.5.2.1.2. Az alább felsorolt veszélyességi kategóriákhoz kapcsolódó, óvintézkedésre vonatkozó mondatok elhagyhatók a címkén feltüntetendő, a 17. cikkben előírt elemek közül, amennyiben:

a) a csomag tartalma nem haladja meg a 125 ml-t; és

b) az anyag vagy keverék a következő veszélyességi kategóriák egyikébe, illetve ezek közül többe van besorolva:

1. 2. kategóriájú tűzveszélyes gázok;

2. Reprodukciós toxicitás: a laktációra gyakorolt vagy a laktáción keresztül fellépő káros hatások;

3. Veszélyes a vízi környezetre – krónikus, 3. vagy 4. kategória.

1.5.2.1.3. ►M2 Az alább felsorolt veszélyességi kategóriákhoz kapcsolódó piktogramok, figyelmeztetések, figyelmeztető mondatok és óvintézkedésre vonatkozó mondatok elhagyhatók a címkén feltüntetendő, a 17. cikkben előírt elemek közül, amennyiben: ◄

a) a csomag tartalma nem haladja meg a 125 ml-t; és

b) az anyag vagy keverék a következő veszélyességi kategóriák egyikébe, vagy ezek közül többe van besorolva:

1. Fémekre korrozív hatású.

1.5.2.2. *Egyszer használatos, feloldódó csomagolás címkézése*

A 17. cikkben előírt, a címkén feltüntetendő elemek elhagyhatók az egyszer használatos, feloldódó csomagolásról, amennyiben:

a) A feloldódó csomagolás tartalma egyenként nem haladja meg a 25 ml-t;

▼M2

b) A feloldódó csomagolás tartalma kizárólag az 1.5.2.1.1. szakasz b) alpontjában, az 1.5.2.1.2. szakasz b) alpontjában vagy az 1.5.2.1.3. szakasz b) alpontjában felsorolt veszélyességi kategóriák egyikébe, illetve ezek közül többe van besorolva; és

▼B

c) A feloldódó csomagolás olyan külső csomagolásban van, amely teljes mértékben megfelel a 17. cikk előírásainak.

1.5.2.3. Az 1.5.2.2. szakasz nem vonatkozik a 91/414/EGK, illetve a 98/8/EK irányelv hatálya alá tartozó anyagokra vagy keverékekre.

▼M4

1.5.2.4. *A 10 ml űrtartalmat meg nem haladó belső csomagolások címkézése*

1.5.2.4.1. A 17. cikkben előírt címkeelemeket el lehet hagyni a belső csomagolásról, amennyiben:

a) a belső csomagolás űrtartalma nem haladja meg a 10 ml-t;

b) az anyagot vagy keveréket tudományos kutatás és fejlesztés vagy minőségellenőrzési célú elemzés céljából hozzák forgalomba, forgalmazónak vagy felhasználónak szállítva azt; valamint

c) a belső csomagolás olyan külső csomagolásban van, amely megfelel a 17. cikk előírásainak.

1.5.2.4.2. Az 1.5.1.2. és az 1.5.2.4.1. szakasz ellenére a belső csomagoláson lévő címkén szerepelnie kell a termékazonosítónak és adott esetben a GHS01, GHS05, GHS06 és/vagy GHS08 veszélyt jelző piktogramoknak. Amennyiben kettőnél több piktogramot kell feltüntetni, a GHS06 és a GHS08 piktogram elsőbbséget élvezhet a GHS01 és a GHS05 piktogramhoz képest.

1.5.2.5. Az 1.5.2.4. szakasz nem vonatkozik az 1107/2009/EK, illetve az 528/2012/EU rendelet hatálya alá tartozó anyagokra vagy keverékekre.

▼B

2. 2. RÉSZ: FIZIKAI VESZÉLYEK

2.1. **Robbanóanyagok**

2.1.1. ***Fogalommeghatározások***

2.1.1.1. A robbanóanyagok osztálya a következőkből áll:

a) robbanóképes anyagok és keverékek;

b) robbanóképes árucikkek, kivéve azokat az eszközöket, amelyek olyan mennyiségű vagy olyan jellegű robbanóképes anyagot vagy keveréket tartalmaznak, amelyek nem szándékos vagy véletlen gyulladása vagy inicializálása nem okoz semmilyen, az eszközön kívüli hatást kivetés, tűz, füst, hő vagy hangos zaj révén; és

c) az a) és b) pontban nem említett olyan anyagok, keverékek vagy árucikkek, amelyeket gyakorlati, robbanó vagy pirotechnikai hatás elérése céljából gyártanak.

2.1.1.2. E rendelet alkalmazásában

„robbanóképes anyag vagy keverék”: olyan szilárd vagy folyékony anyag, vagy anyagok keveréke, amely önmagában is képes kémiai reakció révén gázt fejleszteni olyan hőmérsékleten és nyomáson, továbbá olyan sebességgel, hogy környezetében ezzel kárt okoz. A pirotechnikai anyagok akkor is ide tartoznak, ha nem fejlesztenek gázt.

▼B

„pirotechnikai anyag vagy keverék”: olyan anyag vagy anyagok keveréke, amelynek az a rendeltetése, hogy robbanás nélküli, önfenntartó exoterm kémiai reakció révén hőt fejlesszen, fényt keltsen, hanghatást váltson ki, gázt vagy füstöt fejlesszen, vagy e hatások valamilyen kombinációját fejtse ki.

„instabil robbanóanyag”: olyan anyag vagy keverék, amely termikusan instabil és/vagy túl érzékeny a szokásos kezelési, szállítási és felhasználási körülmények között.

„robbanóképes árucikk”: egy vagy több robbanóképes anyagot vagy keveréket tartalmazó árucikk.

„pirotechnikai árucikk”: egy vagy több pirotechnikai anyagot vagy keveréket tartalmazó árucikk.

„szándékoltan robbanó anyag”: olyan anyag, keverék vagy árucikk, amelyet gyakorlati, robbanó vagy pirotechnikai hatás elérése céljából gyártanak.

2.1.2. ***Osztályozási kritériumok***

2.1.2.1. Az ebbe az osztályba tartozó anyagok, keverékek és árucikkek osztályba sorolása instabil robbanóanyagként a 2.1.2. számú folyamatábra alapján történik. ►**M4** A vizsgálati módszerek leírását az ENSZ: Veszélyes áruk szállítására vonatkozó ajánlások, Vizsgálatok és kritériumok kézikönyvének I. része tartalmazza. ◄

2.1.2.2. Az ebbe az osztályba tartozó olyan anyagokat, keverékeket vagy árucikkeket, amelyek nincsenek instabil robbanóanyagként osztályozva, az általuk jelentett veszélynek megfelelően a következő hat alosztály egyikébe kell sorolni:

a) 1.1. alosztály Olyan anyagok, keverékek és árucikkek, amelyeknél fennáll a teljes tömeg felrobbanásának veszélye (a teljes tömeg felrobbanása olyan robbanás, amikor csaknem a teljes jelenlévő mennyiség gyakorlatilag egyidejűleg felrobban).

b) 1.2. alosztály Olyan anyagok, keverékek és árucikkek, amelyeknél a kivetés veszélye áll fenn, de az egész tömeg felrobbanásának veszélye nem.

c) 1.3. alosztály Olyan anyagok, keverékek és árucikkek, amelyek tűzveszélyesek, továbbá fennáll kisebb mértékű robbanás, kisebb mértékű kivetés vagy mindkettő veszélye, de az egész tömeg felrobbanásának veszélye nem:

   i. így azok az anyagok, amelyek égése jelentős sugárzó hőt eredményez; vagy

   ii. és amelyek egymás után úgy égnek el, hogy kis mértékű robbanással és/vagy kivetéssel járnak,

d) 1.4. alosztály Olyan anyagok, keverékek és árucikkek, amelyek nem jelentenek jelentős veszélyt:

   — olyan anyagok, keverékek és árucikkek, amelyek csak csekély veszélyt jelentenek meggyulladásuk vagy inicializálásuk esetén. A hatások lényegében a csomagon belülre korlátozódnak, és általában nem várható nagyobb méretű repeszdarabok keletkezése vagy a repeszdarabok nagyobb távolságra való szétrepülése. Kívülről ható tűz nem vonja maga után a csomag teljes tartalmának gyakorlatilag azonnali felrobbanását.

e) 1.5. alosztály Nagyon kevéssé érzékeny anyagok vagy keverékek, amelyeknél fennáll a teljes tömeg felrobbanásának veszélye:

   — olyan anyagok és keverékek, amelyeknél fennáll a teljes tömeg felrobbanásának veszélye, de olyan mértékben nem érzékenyek, hogy szokásos körülmények között inicializálásuk vagy égésük detonációvá való alakulásának valószínűsége rendkívül csekély,

▼B

f) 1.6. alosztály Rendkívül kevéssé érzékeny árucikkek, amelyeknél nem áll fenn a teljes tömeg felrobbanásának veszélye:

— olyan árucikkek, amelyek csak rendkívül érzéketlen ►M4 ——————— ◄ anyagokat vagy -keverékeket tartalmaznak, és amelyeknél elhanyagolható a véletlen inicializálás vagy terjedés veszélye.

2.1.2.3. Az olyan robbanóanyagokat, amelyek nincsenek instabil robbanóanyagként besorolva, a 2.1.2.2. szakaszban említett hat alosztály egyikébe kell besorolni az ►M4 UN RTDG ◄, Vizsgálatok és kritériumok kézikönyvének I. részében szereplő 2–8. vizsgálatsorozat alapján, a 2.1.1. táblázatban megadott vizsgálatok eredményei szerint:

2.1.1. táblázat

A robbanóanyagokra vonatkozó kritériumok

Kategória	Kritériumok
Instabil robbanóanyag vagy az 1.1.–1.6. alosztályba tartozó robbanóanyag	Az 1.1.–1.6. alosztály esetében a következő alapvizsgálatokat kell elvégezni: Robbanékonyság: az ENSZ 2. vizsgálatsorozata szerint (►M4 UN RTDG ◄, Vizsgálatok és kritériumok kézikönyve, 12. szakasz). A szándékolt robbanóanyagokat ([1]) nem kell alávetni az ENSZ 2. vizsgálatsorozatnak. Érzékenység: az ENSZ 3. vizsgálatsorozata szerint (►M4 UN RTDG ◄, Vizsgálatok és kritériumok kézikönyve, 13. szakasz). Hőstabilitás: az ENSZ 3. vizsgálatsorozatának c) pontja szerint (►M4 UN RTDG ◄, Vizsgálatok és kritériumok kézikönyve, 13.6.1. alszakasz). A megfelelő alosztály meghatározásához további vizsgálatok szükségesek.

([1]) Ez magában foglalja ►C5 az olyan anyagokat, keverékeket és tárgyakat, amelyek ◄ gyártása gyakorlati, robbanó vagy pirotechnikai hatás elérése érdekében történik.

2.1.2.4. Ha a robbanóanyag nincsen csomagolva, vagy az eredeti csomagolástól vagy hasonló csomagolástól eltérő csomagolásba csomagolták át, azt új vizsgálatnak kell alávetni.

2.1.3. ***Tájékoztatás a veszélyről***

Az ebbe a veszélyességi osztályba való besorolás kritériumainak megfelelő anyagoknál, keverékeknél vagy árucikkeknél a 2.1.2. táblázat szerinti címkeelemeket kell használni.

Megjegyzés a 2.1.2. táblázathoz: A csomagolatlan robbanóanyagoknál, vagy az eredeti csomagolástól vagy hasonló csomagolástól eltérő csomagolásba átcsomagolt robbanóanyagoknál a következő címkeelemek mindegyikét fel kell tüntetni:

a) piktogram: robbanó bomba,

b) figyelmeztetés: „Veszély”; és

c) figyelmeztető mondat: „►C5 robbanóanyag, teljes tömeg felrobbanásának veszélye ◄”,

kivéve, ha a veszély feltüntetésének célja, hogy megfeleljen a 2.1.2. táblázatban lévő veszélyességi kategóriák egyikének, amely esetben a megfelelő szimbólumot, figyelmeztetést, és/vagy a figyelmeztető mondatot kell hozzárendelni.

▼B

2.1.2. táblázat:

Robbanóanyagoknál használandó címkeelemek

Osztályozás	Instabil robbanóanyag.	1.1. alosztály	1.2. alosztály	1.3. alosztály	1.4. alosztály	1.5. alosztály	1.6. alosztály
GHS piktogram							
Figyelmeztetés	Veszély	Veszély	Veszély	Veszély	Figyelem	Veszély	Nincs Figyelmeztetés
Figyelmeztető mondat	H200: Instabil robbanóanyag.	H201: Robbanóanyag; teljes tömeg felrobbanásának veszélye.	H202: Robbanóanyag; kivetés súlyos veszélye.	H203: Robbanóanyag; tűz, robbanás vagy kivetés veszélye.	H204: Tűz vagy kivetés veszélye.	H205: Tűz hatására a teljes tömeg felrobbanhat.	Nincs figyelmeztető mondat
Óvintézkedésre vonatkozó mondat – Megelőzés	P201 P202 ►**M4** P280 ◄	P210 P230 P240 P250 P280	P210 P230 P240 P250 P280	P210 P230 P240 P250 P280	P210 P240 P250 P280	P210 P230 P240 P250 P280	Nincs óvintézkedésre vonatkozó mondat
Óvintézkedésre vonatkozó mondat – Elhárító intézkedések	P372 P373 P380	P370+P380 P372 P373	P370+P380 P372 P373	P370+P380 P372 P373	P370+P380 P372 P373	P370+P380 P372 P373	Nincs óvintézkedésre vonatkozó mondat
Óvintézkedésre vonatkozó mondat – Tárolás	P401	P401	P401	P401	P401	P401	Nincs óvintézkedésre vonatkozó mondat
Óvintézkedésre vonatkozó mondat – Elhelyezés hulladékként	P501	P501	P501	P501	P501	P501	Nincs óvintézkedésre vonatkozó mondat

▼B

2.1.4. ***További besorolási szempontok***

2.1.4.1. Az anyagok, keverékek és árucikkek besorolása a robbanóanyagok veszélyességi osztályába, valamint a további alosztályokba nagyon összetett, három lépésből álló eljárás. Hivatkozni kell az ►M4 UN RTDG ◄, Vizsgálatok és kritériumok kézikönyvének I. részére.

Első lépésként meg kell bizonyosodni arról, hogy az anyag vagy keverék robbanó hatású-e (1. vizsgálatsorozat). ►C5 A második lépés a felvételi eljárás (2–4. vizsgálatsorozat), a harmadik lépés pedig a veszélyességi alosztályba való besorolás (5–7. vizsgálatsorozat). ◄ A 8. vizsgálatsorozattal történik annak felmérése, hogy egy olyan anyag vagy keverék, amelyet a „ammónium-nitrát-emulziók, szuszpenziók vagy gélek, robbanóanyagok közvetítőanyagai (ANE)" kategóriába terveznek besorolni, kellően alacsony érzékenységgel rendelkezik-e ahhoz, hogy oxidáló folyadékként (2.13. szakasz) vagy oxidáló hatású szilárd anyagként (2.14. szakasz) vegyék be a kategóriába.

A robbanásveszélyes tulajdonságaik elfojtása céljából vízzel vagy alkoholokkal nedvesített vagy más anyagokkal oldott robbanásveszélyes anyagok és keverékek eltérő módon kezelhetők abban az értelemben, hogy besorolásukat vagy a vonatkozó veszélyességi kategóriákat fizikai tulajdonságaik alapján lehet megállapítani (lásd még II. melléklet, 1.1. szakasz).

Egyes fizikai veszélyeket (a robbanási tulajdonságok miatt) megváltoztat a hígítás – mint például a deszenzibilizált robbanóanyagok esetében – az, ha az anyag keverékek vagy árucikkek részét képezi, a csomagolás, vagy egyéb tényezők.

A besorolási eljárást az alábbi döntési diagram mutatja be (lásd 2.1.1–2.1.4. ábra).

▼B

2.1.1. ábra

Anyagoknak, keverékeknek vagy árucikkeknek a robbanóanyagok osztályába való besorolására szolgáló eljárás általános rendszere (1. osztály, szállítás)

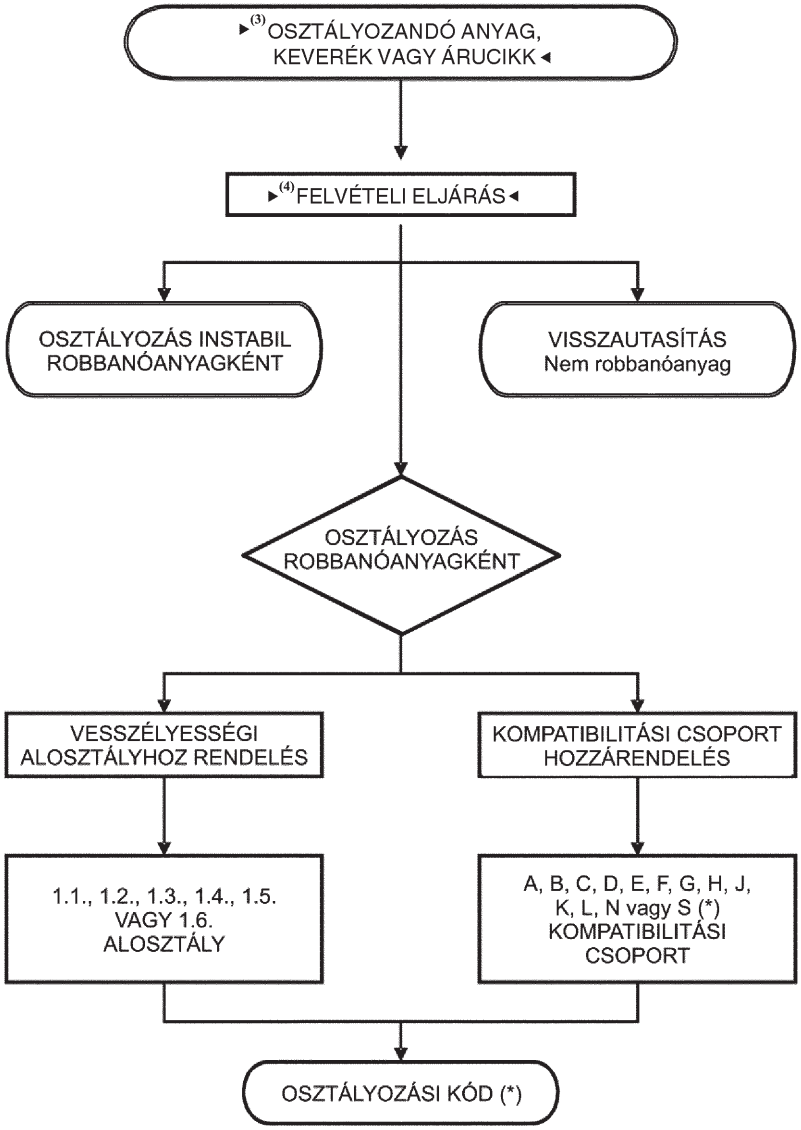

►(1) (*) lásd az ►(2) UN RTDG ◄, ról szóló mintaszabályzata 16. felülvizsgált kiadásának 2.1.2. alszakaszát. ◄

►(1) M2
►(2) M4
►(3) (4) C5

▼B

2.1.2. ábra

Anyagoknak, keverékeknek vagy árucikkeknek a robbanóanyagok osztályába való ideiglenes felvételére szolgáló eljárás (1. osztály, szállítás)

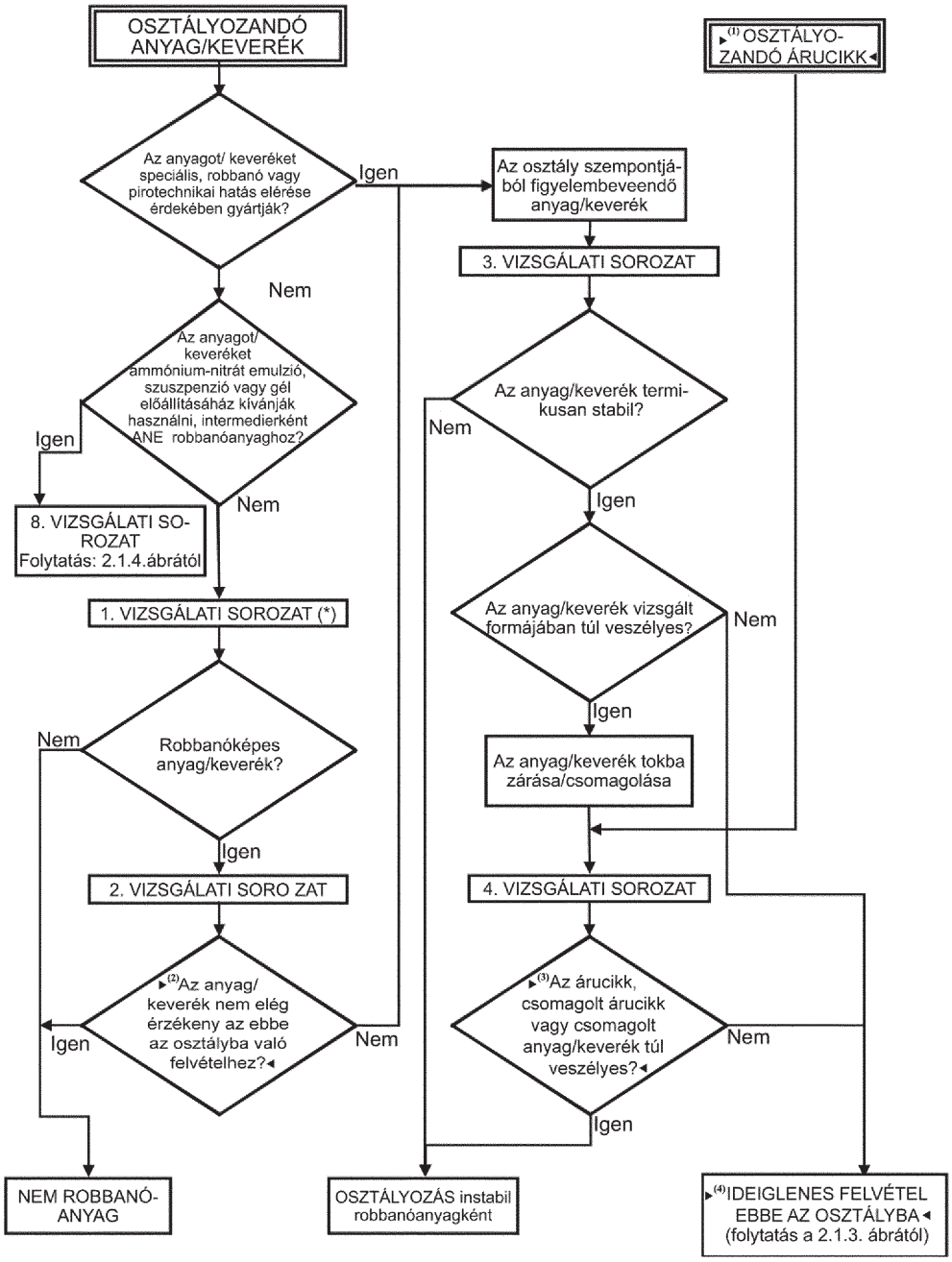

(*) Besorolás esetén a 2. vizsgálatsorozattal kell kezdeni.

▶(1) (2) (3) (4) C5

▼**M2**

2.1.3. ábra

A robbanóanyagok osztályának egyik alosztályába való besorolásra szolgáló eljárás (1. osztály, szállítás)

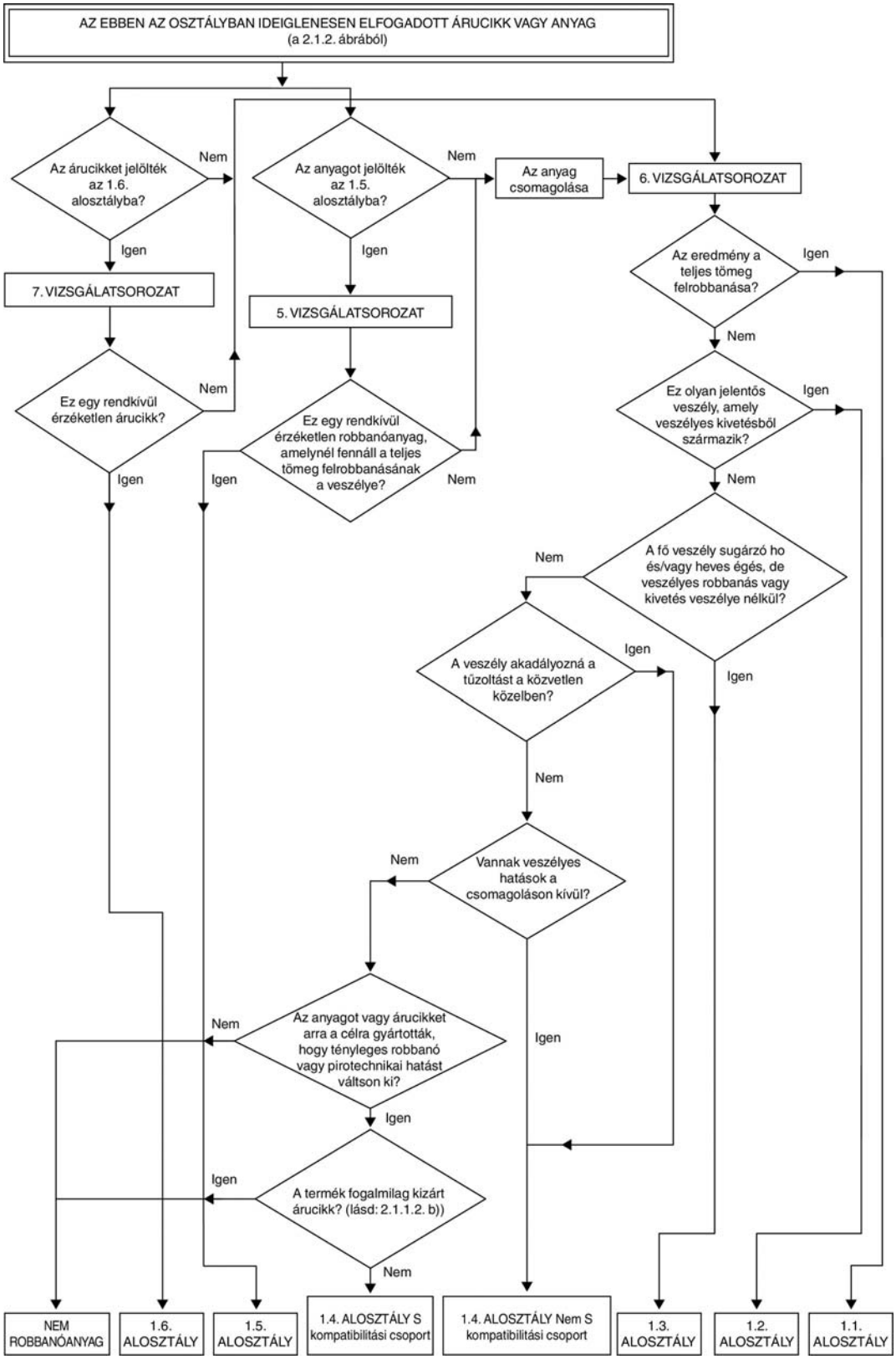

▼M2

2.1.4. ábra

Az ammóniumnitrát-emulziók, szuszpenziók vagy gélek besorolására szolgáló eljárás

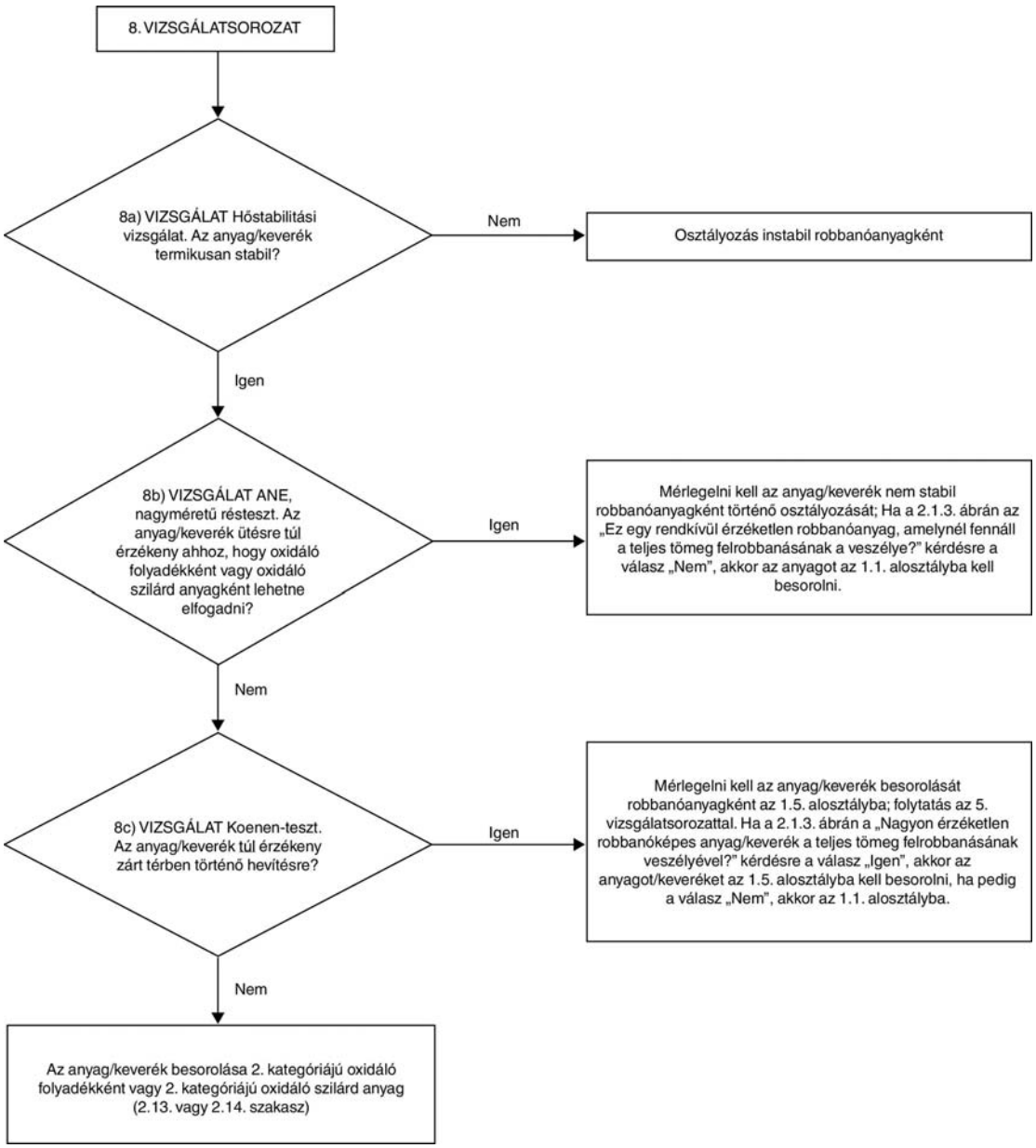

▼B

2.1.4.2. *Elővizsgálat*

A robbanásveszély a molekulában lévő bizonyos kémiai csoportok jelenlétéhez kapcsolódik, amelyek reakciói a hőmérséklet vagy a nyomás nagyon gyors növekedését eredményezhetik. Az elővizsgálat célja az ilyen reakcióképes csoportok jelenlétének és a gyors energiafelszabadulás lehetőségének azonosítása. Ha az elővizsgálat az anyagot vagy keveréket mint lehetséges robbanóanyagot azonosítja, akkor le kell folytatni az elfogadási eljárást (lásd ►M4 UN RTDG ◄, Vizsgálatok és kritériumok kézikönyve, 10.3. szakasz).

▼M2

Megjegyzés

Sem a detonáció terjedésére irányuló vizsgálat (1. sorozat, a) típus), sem pedig a robbanásból eredő ütésre való érzékenység vizsgálata (2. sorozat, a) típus) nem szükséges, ha a szerves anyagok exoterm bomlási energiája kisebb, mint 800 J/g. Azon szerves anyagok és szerves anyagok azon keverékei esetében, amelyek bomlási energiája legalább 800 J/g, az 1. a) és a 2. a) típusú vizsgálatot nem kell elvégezni, ha az Mk.IIId. ballisztikuságyú-vizsgálat (F.1) vagy a ballisztikuságyú-vizsgálat (F.2) vagy a szabványos 8. sz. detonátorral kiváltott, BAM Trauzl vizsgálat (F.3) (lásd az ENSZ: Veszélyes áruk szállítására vonatkozó ajánlások, Vizsgálatok és kritériumok kézikönyvének 1. függelékét) eredménye „nem”. Ebben az esetben az 1. a) és a 2. a) vizsgálat eredményét „–”-nak kell tekinteni.

▼B

2.1.4.3. Az anyag vagy keverék nem sorolandó be robbanóanyagként, ha:

a) a molekulában nincsenek robbanásveszélyes tulajdonságú kémiai csoportok. A robbanásveszélyességre utaló csoportokra az ►M4 UN RTDG ◄, Vizsgálatok és kritériumok kézikönyve 6. függelékének A6.1. táblázata hoz példákat; vagy

b) az anyag olyan robbanásveszélyt jelentő kémiai csoportokat tartalmaz, amelyekben oxigén van és a számított oxigénfelesleg kisebb, mint - 200,

Az oxigénfelesleg kiszámítása az alábbi kémiai reakció alapján történik:

$C_xH_yO_z + [x + (y/4) - (z/2)]\ O_2 \rightarrow x\ CO_2 + (y/2)\ H_2O$

A következő képlettel:

Oxigénfelesleg = - 1 600 [2x + (y/2) - z]/molekulatömeg;

c) ha a szerves anyag vagy a szerves anyagok homogén keveréke robbanásveszélyt jelentő kémiai csoportokat tartalmaz, de az exoterm bomlási energia 500 J/g-nál kevesebb, és az exoterm bomlás 500 ^{o}C alatt indul meg. Az exoterm bomlási energia megfelelő kalorimetriai eljárással határozható meg; vagy

d) szervetlen oxidáló anyagok szerves anyaggal vagy anyagokkal alkotott keverékeiben a szervetlen oxidáló anyag koncentrációja a következő:

— kevesebb, mint 15 tömegszázalék, ha az oxidáló anyag az 1. vagy a 2. kategóriába tartozik,

— kevesebb, mint 30 tömegszázalék, ha az oxidáló anyag a 3. kategóriába tartozik.

▼B

2.1.4.4. Amennyiben a keverék bármilyen ismert robbanóanyagot tartalmaz, akkor le kell folytatni az elfogadási eljárást.

▼M4

2.2. **Tűzveszélyes gázok (beleértve a kémiailag instabil gázokat)**

2.2.1. ***Fogalommeghatározás***

2.2.1.1. „Tűzveszélyes gáz”: olyan gáz vagy gázkeverék, amely levegőn 20 °C hőmérsékleten és 101,3 kPa nyomáson tűzveszélyes tartománnyal rendelkezik.

2.2.1.2. „Kémiailag instabil gáz”: olyan tűzveszélyes gáz, amely még levegő vagy oxigén hiányában is képes robbanásszerű reakcióba lépni.

2.2.2. ***Osztályozási kritériumok***

2.2.2.1. A tűzveszélyes gázokat ebbe az osztályba a 2.2.1. táblázat szerint kell besorolni:

2.2.1. táblázat

Tűzveszélyes gázokra vonatkozó kritériumok

Kategória	Kritériumok
1	Olyan gázok, amelyek 20 °C-on és 101,3 kPa normál nyomáson: a) a levegővel alkotott, legfeljebb 13 térfogatszázalék gázt tartalmazó keverék formájában gyúlékonyak; vagy b) az alsó robbanási határtól függetlenül a levegővel legalább 12 százalékpont nagyságú tűzveszélyes tartománnyal rendelkező keveréket alkotnak.
2	Az 1. kategóriába nem tartozó olyan gázok, amelyeknek levegővel keveredve 20 °C hőmérsékleten és 101,3 kPa normál nyomáson tűzveszélyes tartományuk van.

Megjegyzés:

Az aeroszolok nem sorolandók be tűzveszélyes gázként; lásd a 2.3. szakaszt.

2.2.2.2. A kémiailag instabil tűzveszélyes gázokat az UN RTDG, Vizsgálatok és kritériumok kézikönyve III. részében ismertetett módszerekkel kell a kémiailag instabil gázok következő táblázat szerinti két kategóriájának valamelyikébe besorolni:

2.2.2. táblázat

A kémiailag instabil gázokra vonatkozó kritériumok

Kategória	Kritériumok
A	Azon tűzveszélyes gázok, melyek 20 °C-on és 101,3 kPa normál nyomáson kémiailag instabilak
B	Azon tűzveszélyes gázok, melyek 20 °C-nál magasabb hőmérsékleten és/vagy 101,3 kPa-nál nagyobb nyomáson kémiailag instabilak

2.2.3. ***Tájékoztatás a veszélyről***

Az ebbe a veszélyességi osztályba való besorolás kritériumainak megfelelő anyagok és keverékek esetében a 2.2.3. táblázat szerinti címkeelemeket kell használni.

▼M4

2.2.3. táblázat

Tűzveszélyes gázok (beleértve a kémiailag instabil gázokat) esetében használandó címkeelemek

Osztályozás	Tűzveszélyes gáz		Kémiailag instabil gáz	
	1. kategória	2. kategória	A. kategória	B. kategória
GHS piktogram		Nincs piktogram	Nincs kiegészítő piktogram	Nincs kiegészítő piktogram
Figyelmeztetés	Veszély	Figyelem	Nincs további figyelmeztetés	Nincs további figyelmeztetés
Figyelmeztető mondat	H220: Rendkívül tűzveszélyes gáz	H221: Tűzveszélyes gáz	H230: Még levegő hiányában is robbanásszerű reakcióba léphet	H231: Magas nyomáson és/vagy hőmérsékleten még levegő hiányában is robbanásszerű reakcióba léphet
Óvintézkedésre vonatkozó mondat – Megelőzés	P210	P210	P202	P202
Óvintézkedésre vonatkozó mondat – Elhárító intézkedések	P377 P381	P377 P381		
Óvintézkedésre vonatkozó mondat – Tárolás	P403	P403		
Óvintézkedésre vonatkozó mondat – Elhelyezés hulladékként				

A besorolási eljárást az alábbi döntési diagram mutatja be (lásd: 2.2.1–2.2.2. ábra).

▼**M4**

2.2.1 ábra

Tűzveszélyes gázok

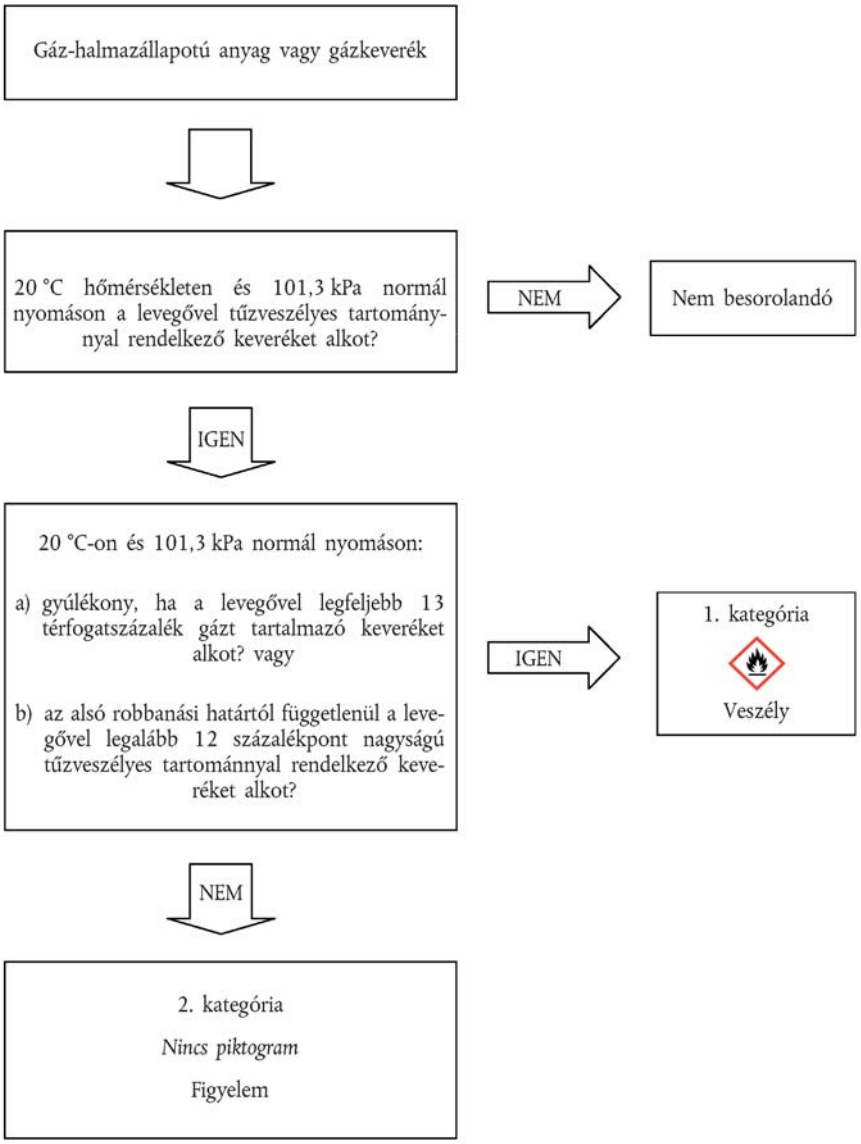

▼M4

2.2.2 ábra

Kémiailag instabil gázok

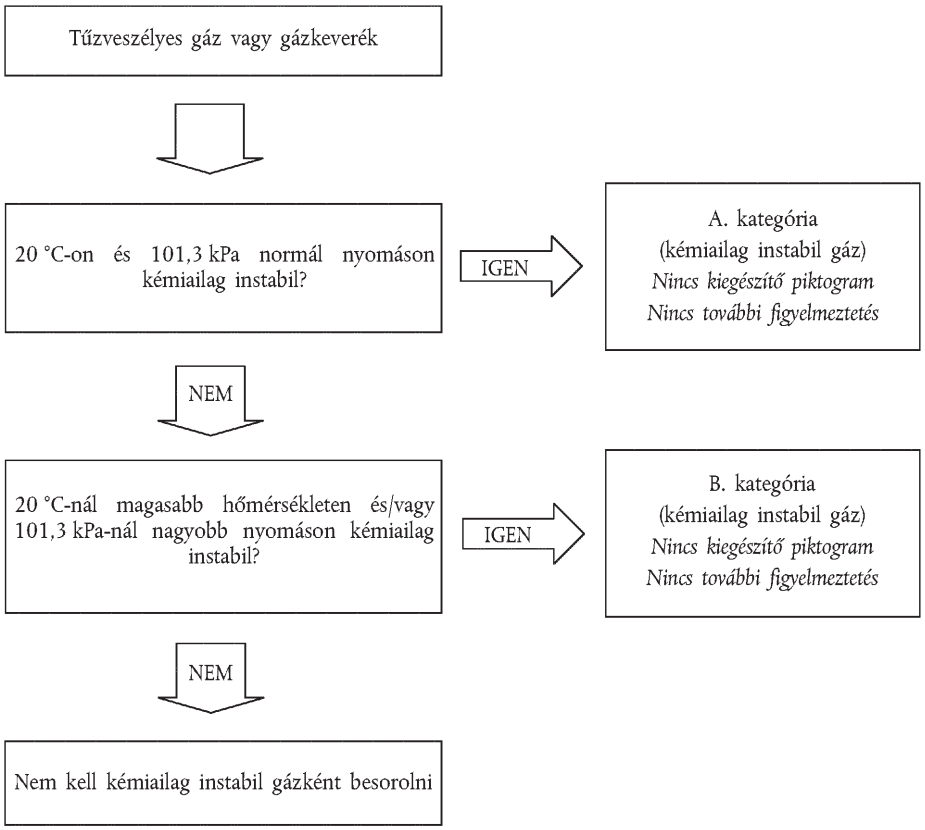

2.2.4. ***További osztályozási szempontok***

2.2.4.1. A tűzveszélyességet vizsgálatokkal kell meghatározni, vagy – az olyan keverékek esetében, amelyeknél elegendő adat áll rendelkezésre – az ISO által elfogadott módszerek szerinti számítással (lásd: a módosított ISO 10156 szabvány – A gyúlékonyság és oxidálóképesség meghatározása gázpalack-szelepek kiválasztásához). Ha nem áll rendelkezésre elegendő adat ezeknek a módszereknek az alkalmazásához, a módosított EN 1839 szabvány (Gázok és gőzök robbanási határértékeinek meghatározása) szerinti vizsgálati módszer alkalmazható.

2.2.4.2. A kémiai instabilitást az UN RTDG, Vizsgálatok és kritériumok kézikönyve III. részében ismertetett módszerrel kell meghatározni. Ha a módosított ISO 10156 szabvány szerinti számítások azt mutatják, hogy a gázkeverék nem tűzveszélyes, akkor nem szükséges osztályozási célból elvégezni a kémiai instabilitás meghatározására szolgáló vizsgálatokat.

2.3. **Aeroszolok**

2.3.1. ***Fogalommeghatározás***

„aeroszol”, azaz aeroszoladagoló: olyan, fémből, üvegből vagy műanyagból készült, nem újratölthető edény, amely sűrített, cseppfolyósított vagy nyomás alatt oldott gázt tartalmaz folyadékkal, pasztával, porral együtt vagy önmagában, és amely olyan adagolószerkezettel rendelkezik, amelyen keresztül az edény tartalma gázban szuszpendált szilárd vagy folyékony részecskék, hab, paszta vagy por formájában, illetve gáz vagy folyékony halmazállapotban a szabadba juttatható.

▼M4

2.3.2. ***Osztályozási kritériumok***

2.3.2.1. Az aeroszolt a 2.3.2.2. szakasz szerint tűzveszélyesként kell besorolni, ha olyan összetevőt tartalmaz, amely az e részben szereplő kritériumok szerint tűzveszélyesként van besorolva, azaz:

— olyan folyadék, melynek lobbanási hőmérséklete legfeljebb 93 °C, ideértve a 2.6. szakasz szerinti tűzveszélyes folyadékokat is,

— tűzveszélyes gáz (lásd a 2.2. szakaszt),

— tűzveszélyes szilárd anyag (lásd a 2.7. szakaszt).

1. megjegyzés:

Nem tartoznak a tűzveszélyes összetevők közé a piroforos, önmelegedő vagy a vízzel reakcióba lépő anyagok vagy keverékek, mivel az ilyen összetevőket soha nem alkalmazzák aeroszolok részeként.

2. megjegyzés:

Az aeroszolok nem tartoznak továbbá a 2.2. szakasz (tűzveszélyes gázok), a 2.5. szakasz (nyomás alatt lévő gázok), a 2.6. szakasz (tűzveszélyes folyadékok) és a 2.7. szakasz (tűzveszélyes szilárd anyagok) szakasz hatálya alá sem. A tartalmuktól függően azonban az aeroszolok más veszélyességi osztályokba is beletartozhatnak, címkeelemeiket is beleértve.

2.3.2.2. Az aeroszolokat ezen osztály három kategóriájának egyikébe kell besorolni összetevőik, kémiai égéshőjük és (habaeroszolok esetében) a habvizsgálat, illetve (permetaeroszolok esetében) a gyulladási távolság vizsgálata és a zárt téri vizsgálat eredményei alapján, e melléklet 2.3.1. a)–2.3.1. c) ábrái szerint, valamint az UN RTDG Vizsgálatok és kritériumok kézikönyve III. része 31.4., 31.5. és 31.6. alszakaszának megfelelően. Azokat az aeroszolokat, amelyek nem felelnek meg az 1. vagy a 2. kategória kritériumainak, a 3. kategóriába kell besorolni.

Megjegyzés:

Az olyan, 1 %-ncl több tűzveszélyes összetevőt tartalmazó vagy legalább 20 kJ/g kémiai égéshőjű aeroszolokat, amelyeken nem végezték el az e szakasz szerinti tűzveszélyességi osztályozási eljárást, 1. kategóriájú aeroszolként kell besorolni.

▼M4

2.3.1. a) ábra

Aeroszolok

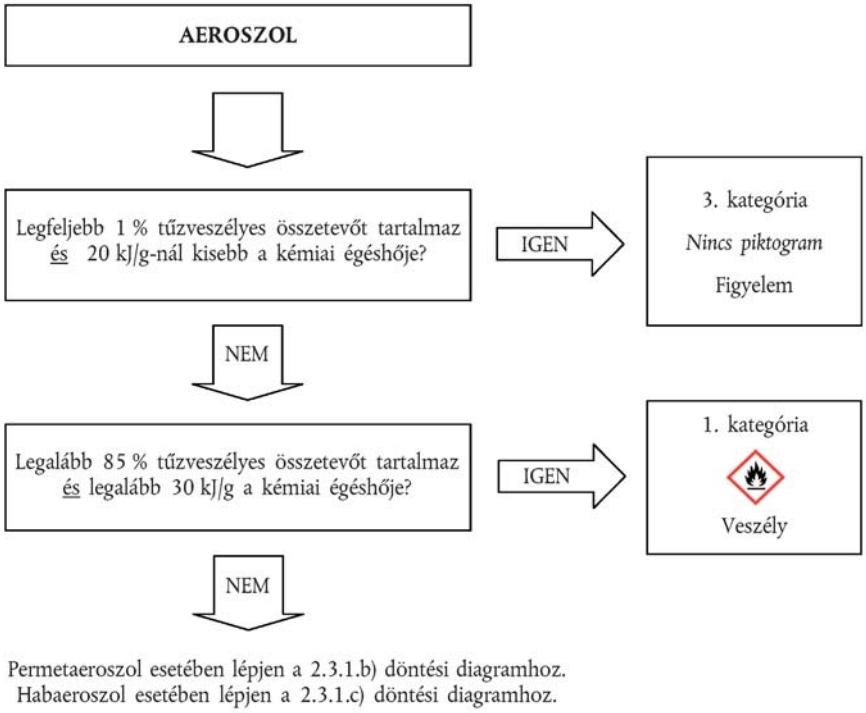

▼M4

2.3.1. b) ábra

Permetaeroszolok

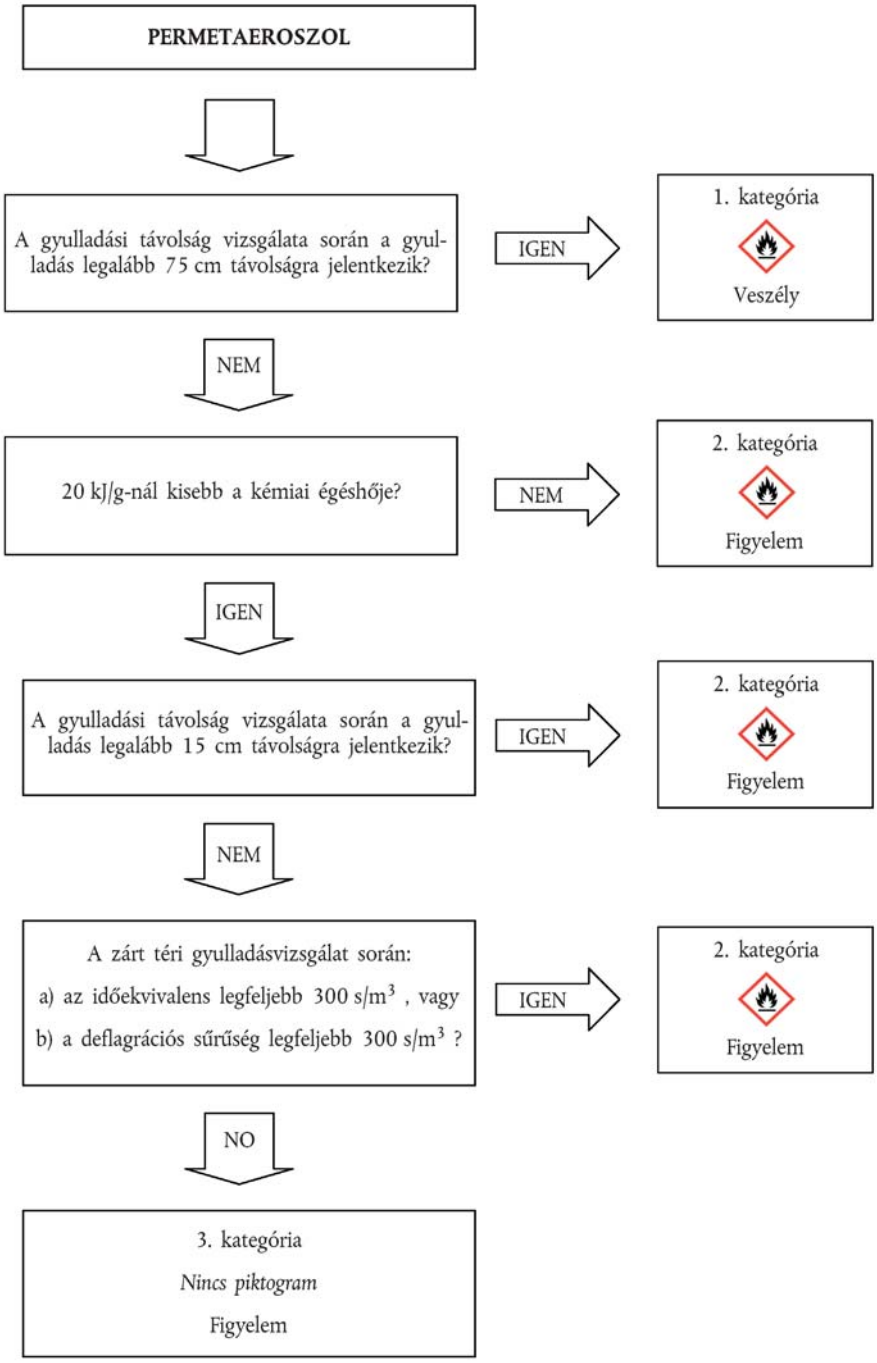

▼M4

2.3.1. c) ábra

Habaeroszolok

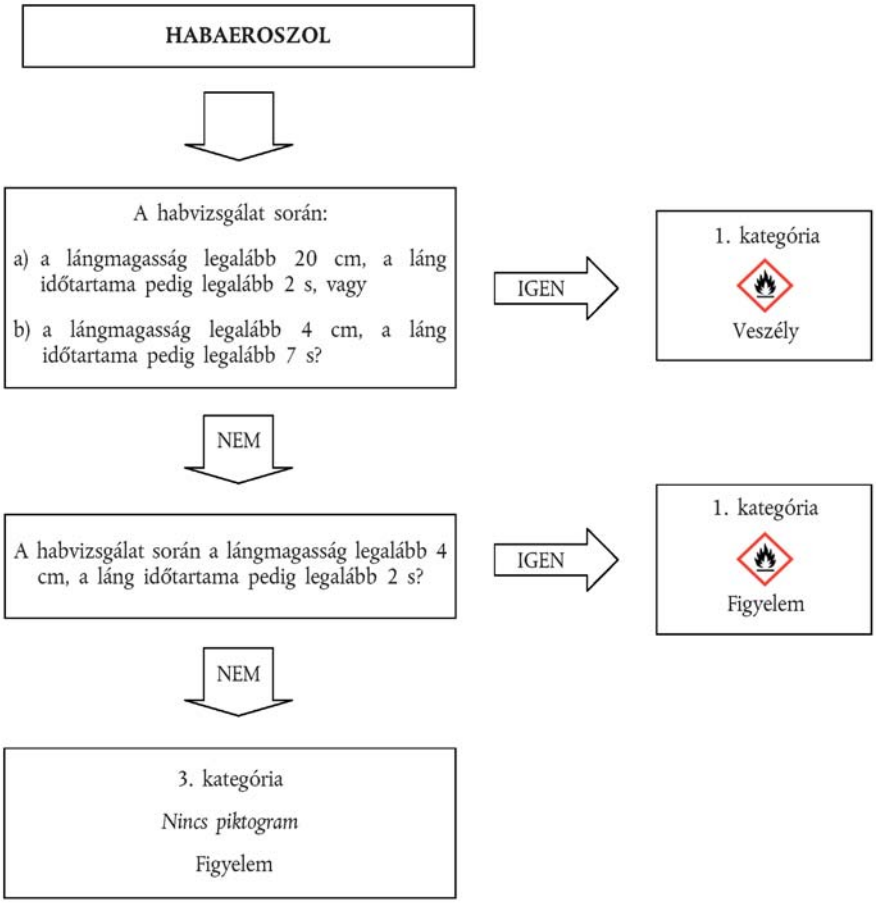

2.3.3. ***Tájékoztatás a veszélyről***

Az ebbe a veszélyességi osztályba való besorolás kritériumainak megfelelő anyagok vagy keverékek esetében a 2.3.1. táblázat szerinti címkeelemeket kell használni.

2.3.1. táblázat

A tűzveszélyes és a nem tűzveszélyes aeroszolok esetében használandó címkeelemek

Osztályozás	1. kategória	2. kategória	3. kategória
GHS piktogram			Nincs piktogram
Figyelmeztetés	Veszély	Figyelem	Figyelem
Figyelmeztető mondat	H222: Rendkívül tűzveszélyes aeroszol H229: Az edényben túlnyomás uralkodik: hő hatására megrepedhet	H223: Tűzveszélyes aeroszol H229: Az edényben túlnyomás uralkodik: hő hatására megrepedhet	H229: Az edényben túlnyomás uralkodik: hő hatására megrepedhet

▼M4

Osztályozás	1. kategória	2. kategória	3. kategória
Óvintézkedésre vonatkozó mondat – Megelőzés	P210 P211 P251	P210 P211 P251	P210 P251
Óvintézkedésre vonatkozó mondat – Elhárító intézkedések			
Óvintézkedésre vonatkozó mondat – Tárolás	P410 + P412	P410 + P412	P410 + P412
Óvintézkedésre vonatkozó mondat – Elhelyezés hulladékként			

2.3.4. ***További osztályozási szempontok***

2.3.4.1. A kémiai égéshő (ΔH_c), amely kilojoule per grammban (kJ/g) van megadva, az elméleti égéshő (ΔH_{comb}) és az égési hatásfok szorzata, ez utóbbi rendszerint 1,0-nél kisebb (a tipikus égési hatásfok 0,95, azaz 95 %).

Összetett aeroszolkészítmény esetén a kémiai égéshő az egyedi összetevők súlyozott égéshőjének összege, a következők szerint:

$$\Delta H_{c\ (termék)} = \sum_{i}^{n} [w_i\ \% \times \Delta H_{c(i)}]$$

ahol:

ΔH_c = kémiai égéshő (kJ/g),

$w_i\%$ = az i összetevő tömegszázaléka a termékben,

$\Delta H_{c(i)}$ = a termék i összetevőjének fajlagos égéshője (kJ/g).

A kémiaiégéshő-értékeket a szakirodalom tartalmazza, illetve számítás vagy vizsgálatok alapján meghatározhatók (lásd: a módosított ASTM D 240 szabvány – Folyékony szénhidrogén tüzelőanyagok égéshőjére vonatkozó szabványos vizsgálati módszer kaloriméterbomba alkalmazásával, a módosított EN/ISO 13943 szabvány, 86.1–86.3. pont – Tűzbiztonság – szószedet; és a módosított NFPA 30B szabvány – Aeroszol-termékek gyártási és tárolási szabályzata).

▼B

2.4. **Oxidáló gázok**

2.4.1. ***Fogalommeghatározások***

„oxidáló gáz”: minden olyan gáz vagy gázkeverék, amely – általában oxigén biztosítása révén – a levegőnél nagyobb mértékben okozza vagy segíti elő más anyag égését.

2.4.2. ***Osztályozási kritériumok***

2.4.2.1. Az oxidáló gázokat ezen osztály esetén egyetlen kategóriába kell besorolni a 2.4.1. táblázat szerint.

2.4.1. táblázat

Az oxidáló gázokra vonatkozó kritériumok

Kategória	Kritériumok
1	Minden olyan gáz, amely – általában az oxigén biztosítása révén – a levegőnél nagyobb mértékben okozza vagy segíti elő más anyag égését.

▼M4

Megjegyzés:

Gáz, amely a levegőnél nagyobb mértékben okozza vagy segíti elő más anyag égését”: olyan tiszta gáz vagy gázkeverék, amelynek a módosított ISO 10156 szabványban meghatározott módszerrel megállapított oxidálóképessége nagyobb, mint 23,5 %.

▼B

2.4.3. ***Tájékoztatás a veszélyről***

Az ebbe a veszélyességi osztályba való besorolása kritériumainak megfelelő anyagoknál vagy keverékeknél a 2.4.2. táblázat szerinti címkeelemeket kell használni.

2.4.2. táblázat

Az oxidáló gázoknál használandó címkeelemek

Osztályozás	1. kategória
GHS piktogram	
Figyelmeztetés	Veszély
Figyelmeztető mondat	H270: Tüzet okozhat vagy fokozhatja a tűz intenzitását, oxidáló hatású
Óvintézkedésre vonatkozó mondat – Megelőzés	P220 P244
Óvintézkedésre vonatkozó mondat – Elhárító intézkedések	P370 + P376
Óvintézkedésre vonatkozó mondat – Tárolás	P403
Óvintézkedésre vonatkozó mondat – Elhelyezés hulladékként	

▼M4

2.4.4. ***További osztályozási szempontok***

Egy oxidálógáz besorolásához a módosított ISO 10156 szabványban (Gázok és gázkeverékek – A gyúlékonyság és oxidálóképesség meghatározása gázpalack-szelepek kiválasztásához) ismertetett vizsgálatokat vagy számítási módszereket kell alkalmazni.

▼B

2.5. **Nyomás alatt lévő gázok**

2.5.1. ***Fogalommeghatározás***

2.5.1.1. ►M4 Nyomás alatt lévő gáz: olyan gáz, amelyet 20 °C-on 200 kPa vagy annál magasabb (manometrikus) nyomáson tárolnak egy edényben, vagy amely cseppfolyósított vagy cseppfolyósított és mélyhűtött gáz. ◄

A nyomás alatt lévő gázok közé tartoznak a sűrített gázok, a cseppfolyósított gázok, az oldott gázok és a mélyhűtött cseppfolyósított gázok.

2.5.1.2. A kritikus hőmérséklet az a hőmérséklet, amely felett a tiszta gáz – függetlenül a nyomás nagyságától – már nem cseppfolyósítható.

▼M4

2.5.2. ***Osztályozási kritériumok***

2.5.2.1. A nyomás alatt lévő gázokat – a betöltéskori fizikai állapotuknak megfelelően – a 2.5.1. táblázat szerinti négy csoport egyikébe kell besorolni.

2.5.1. táblázat

Nyomás alatt lévő gázokra vonatkozó kritériumok

Csoport	Kritériumok
Sűrített gáz	Olyan gáz, amely nyomás alatti betöltésekor – 50 °C hőmérsékleten teljes mértékben gázhalmazállapotban van, ideértve az összes olyan gázt, melyek kritikus hőmérséklete legfeljebb – 50 °C.
Cseppfolyósított gáz	Olyan gáz, amely nyomás alatti betöltésekor részlegesen folyékony halmazállapotban van – 50 °C feletti hőmérsékleten. Különbséget kell tenni a következők között: i. nagy nyomású cseppfolyósított gáz: – 50 °C és + 65 °C közötti kritikus hőmérsékletű gáz, és ii. kis nyomású cseppfolyósított gáz: + 65 °C feletti kritikus hőmérsékletű gáz.
Mélyhűtött cseppfolyósított gáz	Olyan gáz, amely betöltéskor alacsony hőmérsékletének köszönhetően részben cseppfolyóssá válik.
Oldott gáz	Olyan gáz, amely nyomás alatti betöltésekor feloldódik folyékony fázisú oldószerben.

Megjegyzés:

Az aeroszolok nem sorolandók be nyomás alatt lévő gázként. Lásd a 2.3. szakaszt.

▼B

2.5.3. ***Tájékoztatás a veszélyről***

Az ebbe a veszélyességi osztályba való besorolása kritériumainak megfelelő anyagoknál vagy keverékeknél a 2.5.2. táblázat szerinti címkeelemeket kell használni.

2.5.2. táblázat

Nyomás alatt lévő gázoknál használandó címkeelemek

Osztályozás	Sűrített gáz	►C5 Cseppfolyósított gáz	Mélyhűtött cseppfolyósított gáz ◄	Oldott gáz
GHS piktogram				
Figyelmeztetés	Figyelem	Figyelem	Figyelem	Figyelem
Figyelmeztető mondat	H280: Nyomás alatt lévő gázt tartalmaz, hő hatására robbanhat.	H280: Nyomás alatt lévő gázt tartalmaz, hő hatására robbanhat.	H281: Mélyhűtött gázt tartalmaz; fagymarást vagy sérülést okozhat.	H280: Nyomás alatt lévő gázt tartalmaz, hő hatására robbanhat.
Óvintézkedésre vonatkozó mondat – Megelőzés			P282	
Óvintézkedésre vonatkozó mondat – Elhárító intézkedések			P336 P315	

▼B

Osztályozás	Sűrített gáz	►C5 Csepp-folyósított gáz	Mélyhűtött csepp-folyósított gáz ◄	Oldott gáz
Óvintézkedésre vonatkozó mondat – Tárolás	P410 + P403	P410 + P403	P403	P410 + P403
Óvintézkedésre vonatkozó mondat – Elhelyezés hulladékként				

▼M2

Megjegyzés

A GHS04 piktogramot nem kell azon, nyomás alatt lévő gázok esetében alkalmazni, amelyeken a GHS02 vagy GHS06 piktogramot feltüntetik.

▼B

2.5.4. ***További besorolási szempontok***

A gázok e csoportja esetében a következő információk ismerete szükséges:

— *gőznyomás 50 °C-on;*

— a fizikai állapot 20 °C-on, a szokásos környezeti nyomás mellett;

— a kritikus hőmérséklet.

▼M4

Az adatokat a szakirodalom tartalmazza, illetve számítás vagy vizsgálatok alapján meghatározhatók. A legtöbb tiszta gáz besorolása már szerepel az UN RTDG mintaszabályzatában.

▼B

2.6. **Tűzveszélyes folyadékok**

2.6.1. ***Fogalommeghatározás***

„tűzveszélyes folyadék”: olyan folyadék, amelynek lobbanáspontja legfeljebb 60 °C.

2.6.2. ***Osztályozási kritériumok***

2.6.2.1. A tűzveszélyes folyadékot az ezen osztály három kategóriájának egyikébe kell besorolni a 2.6.1. táblázat szerint:

2.6.1. táblázat

A tűzveszélyes folyadékokra vonatkozó kritériumok

Kategória	Kritériumok
1	Lobbanáspont < 23 °C és a forrás kezdőpontja ≤ 35 °C
2	Lobbanáspont < 23 °C és a forrás kezdőpontja > 35 °C
3	Lobbanáspont ≥ 23 °C és ≤ 60 °C ([1])

([1]) E rendelet alkalmazásában az ≥ 55 °C és ≤ 75 °C közötti lobbanáspont-tartományú gázolajokat, dízelolajokat és könnyű fűtőolajokat a 3. kategóriába tartozónak lehet tekinteni.

▼M2

Megjegyzés

Az aeroszolok nem sorolhatók be tűzveszélyes folyadékként; lásd a 2.3. szakaszt.

▼B

2.6.3. ***Tájékoztatás a veszélyről***

Az ebbe a veszélyességi osztályba való besorolása kritériumainak megfelelő anyagoknál vagy keverékeknél a 2.6.2. táblázat szerinti címkeelemeket kell használni.

2.6.2. táblázat

A tűzveszélyes folyadékoknál használandó címkeelemek

Osztályozás	1. kategória	2. kategória	3. kategória
GHS piktogram			
Figyelmeztetés	Veszély	Veszély	Figyelem
Figyelmeztető mondat	H224: Rendkívül tűzveszélyes folyadék és gőz	H225: Fokozottan tűzveszélyes folyadék és gőz	H226: Tűzveszélyes folyadék és gőz
Óvintézkedésre vonatkozó mondat – Megelőzés	P210 P233 P240 P241 P242 P243 P280	P210 P233 P240 P241 P242 P243 P280	P210 P233 P240 P241 P242 P243 P280
Óvintézkedésre vonatkozó mondat – Elhárító intézkedések	P303 + P361 + P353 P370 + P378	P303 + P361 + P353 P370 + P378	P303 + P361 + P353 P370 + P378
Óvintézkedésre vonatkozó mondat – Tárolás	P403 + P235	P403 + P235	P403 + P235
Óvintézkedésre vonatkozó mondat – Elhelyezés hulladékként	P501	P501	P501

2.6.4. ***További osztályozási szempontok***

2.6.4.1. A tűzveszélyes folyadékok besorolásához a lobbanáspont és a forrás kezdőpontja szükséges. Ezek az adatok meghatározhatók vizsgálatokkal, megtalálhatók a szakirodalomban, vagy kiszámíthatók. Ha nem állnak rendelkezésre adatok, akkor a lobbanáspontot és a kezdő forráspontot vizsgálattal kell meghatározni. A lobbanáspont meghatározásához a zárttéri vizsgálati módszert kell alkalmazni.

2.6.4.2. ►M2 Az ismert tűzveszélyes folyadékokat meghatározott koncentrációban tartalmazó keverékek [1] esetében, annak ellenére, hogy ezek nem illékony összetevőket – például polimereket, adalékokat – is tartalmazhatnak, a lobbanáspontot nem szükséges kísérleti úton meghatározni, ha a keveréknek a 2.6.4.3. alatt ismertetett módszerrel számított lobbanáspontja legalább 5 °C-kal [2] nagyobb, mint a vonatkozó besorolási kritérium (23 °C, illetve 60 °C), és, feltéve, hogy: ◄

[1] Jelenleg a számítási módszer a legfeljebb hat illékony összetevőt tartalmazó keverékekre van hitelesítve. Ezek az összetevők lehetnek tűzveszélyes folyadékok, mint például a szénhidrogének, éterek, alkoholok és észterek (az akrilátok kivételével), valamint a víz. A halogénezett szulfátokat és/vagy foszfortartalmú vegyületeket és reaktív akrilátokat tartalmazó keverékekre azonban még nincs hitelesítve.

[2] Ha a számított lobbanáspont kevesebb mint 5 °C-kal nagyobb, mint a vonatkozó besorolási kritérium, a számítási módszer nem alkalmazható, és a lobbanáspontot kísérleti úton kell meghatározni.

▼B

a) a keverék összetétele pontosan ismert, (ha az anyag összetétel-tartományokkal van megadva, akkor az értékeléshez azt az összetételt kell kiválasztani, amelynél a számított lobbanáspont a legkisebb);

b) mindegyik összetevő alsó robbanási határértéke ismert (megfelelő korrelációt kell alkalmazni akkor, ha ezeket az adatokat a vizsgálati feltételektől eltérő hőmérsékletekre extrapolálják), ►M2 valamint a keverék alsó robbanási határértéke kiszámításának módszere is ◄;

c) a telített gőznyomásnak és az aktivitási együtthatónak a hőmérsékletfüggősége a keverékben lévő mindegyik összetevőre ismert;

d) a folyékony fázis homogén.

2.6.4.3. Az egyik megfelelő módszer leírását tartalmazza: Gmehling és Rasmussen (Ind. Eng. Fundament, 21, 186, (1982)). Nem illékony összetevőket tartalmazó keverék esetén a lobbanáspont kiszámítása az illékony komponensekből történik. Elfogadott, hogy a nem illékony összetevő csupán kis mértékben csökkenti az oldószerek parciális nyomását és a számított lobbanáspont csupán kevéssel van a mért érték alatt.

2.6.4.4. A tűzveszélyes folyadékok lobbanáspontja meghatározásának lehetséges módszereit a 2.6.3. táblázat sorolja fel.

2.6.3. táblázat

A tűzveszélyes folyadékok lobbanáspontjának meghatározására vonatkozó módszerek

Európai szabványok:	módosított EN ISO 1516 szabvány Annak meghatározása, hogy van-e lobbanás vagy nincs – zárttéri egyensúlyi vizsgálati módszer
	módosított EN ISO 1523 szabvány A lobbanáspont meghatározása – zárttéri egyensúlyi vizsgálati módszer
	módosított EN ISO 2719 szabvány A lobbanáspont meghatározása – Pensky-Martens-féle zárttéri vizsgálati módszer
	módosított EN ISO 3679 szabvány A lobbanáspont meghatározása – zárttéri gyors egyensúlyi vizsgálati módszer
	módosított EN ISO 3680 szabvány Annak meghatározása, hogy van-e lobbanás vagy nincs – zárttéri gyors egyensúlyi vizsgálati módszer
	módosított EN ISO 13736 szabvány Szénhidrogéngáz-termékek és egyéb folyadékok – a lobbanáspont meghatározása – Abel-féle zárttéri vizsgálati módszer

Nemzeti szabványok:

AFNOR (Association française de normalisation)	módosított NF M07-036 szabvány A lobbanáspont meghatározása – Abel-Pensky-féle zárttéri vizsgálati módszer (Azonos a DIN 51755 szabvánnyal)

▼M2

———————	

▼B

Deutsches Institut für Normung	módosított DIN 51755 szabvány (65 °C alatti lobbannáspont) Ásványolajok és más tűzveszélyes folyadékok vizsgálata; a lobbanáspont meghatározása az Abel-Pensky-féle zárttéri vizsgálati módszerrel (Azonos az NF M07-036 szabvánnyal)

▼M2

2.6.4.5. A 35 °C feletti és legfeljebb 60 °C lobbanáspontú folyadékokat nem szükséges a 3. kategóriába besorolni, ha az ENSZ Veszélyes áruk szállítására vonatkozó ajánlások, Vizsgálatok és kritériumok kézikönyve 32. szakasza III. részében leírt L.2. – Tartós éghetőségi vizsgálat negatív eredményt ad.

2.6.4.6. A tűzveszélyes folyadékok kezdő forráspontjának meghatározására alkalmazható lehetséges módszereket a 2.6.4. táblázat sorolja fel.

2.6.4. táblázat

A tűzveszélyes folyadékok kezdő forráspontjának meghatározására alkalmazható módszerek

Európai szabványok:	módosított EN ISO 3405 szabvány Kőolajtermékek – Légköri nyomás melletti desztillációs jellemzők meghatározása
	módosított EN ISO 3924 szabvány Kőolajtermékek – Forrásihőmérséklet-tartomány eloszlásának meghatározása – Gázkromatográfiás módszer
	módosított EN ISO 4626 szabvány Illékony szerves folyadékok – Nyersanyagként használt illékony szerves folyadékok forrásihőmérséklet-tartományának meghatározása
440/2008/EK rendelet ([1])	A 440/2008/EK rendelet mellékletének A. részében ismertetett A.2. módszer

([1]) HL L 142., 2008.5.31., 1. o.

▼B

2.7. **Tűzveszélyes szilárd anyagok**

2.7.1. ***Fogalommeghatározás***

2.7.1.1. „Tűzveszélyes szilárd anyag”: olyan szilárd anyag, amely könnyen ég, és súrlódás révén tüzet okozhat vagy elősegítheti azt.

Könnyen égő anyagok az olyan porított, granulált vagy képlékeny anyagok vagy keverékek, amelyek veszélyesek, ha a gyújtóforrással – például égő gyufával – való rövid érintkezést követően könnyen meggyulladnak, és ha a láng gyorsan terjed.

2.7.2. ***Osztályozási kritériumok***

2.7.2.1. A porított, granulált vagy képlékeny anyagot vagy keveréket (a fémek vagy fémötvözetek porainak kivételével – lásd 2.7.2.2. pont) akkor kell könnyen égő szilárd anyagként besorolni, ha az ►M4 UN RTDG ◄, Vizsgálatok és kritériumok kézikönyve

▼B

III. részének 33.2.1. alszakaszában ismertetett módszerrel elvégzett vizsgálatsorozatok közül legalább egyben az égési idő 45 másodpercnél rövidebb, vagy ha az égési sebesség nagyobb, mint 2,2 mm/s.

2.7.2.2. A fémporokat és a fémötvözet-porokat akkor kell a tűzveszélyes szilárd anyagok közé besorolni, ha meggyújthatók és a reakció legfeljebb 10 percen belül a minta teljes hosszára kiterjed.

2.7.2.3. A tűzveszélyes szilárd anyagokra az ►M4 UN RTDG ◄, Vizsgálatok és kritériumok kézikönyve 33.2.1. szakaszában ismertetett N.1 módszerrel kell az ezen osztály 2.7.1. táblázat szerinti két kategóriájának valamelyikébe besorolni:

2.7.1. táblázat

Tűzveszélyes szilárd anyagokra vonatkozó kritériumok

Kategória	Kritériumok
1	Égésisebesség-vizsgálat Fémportól eltérő anyagok és keverékek: a) nedvesített zóna nem állítja meg a tüzet, és b) az égési idő < 45 másodperc vagy az égési sebesség > 2,2 mm/s Fémporok az égési idő legfeljebb 5 perc
2	Égésisebesség-vizsgálat Fémportól eltérő anyagok és keverékek: a) nedvesített zóna legalább 4 percre megállítja a tüzet, és b) az égési idő < 45 másodperc vagy az égési sebesség > 2,2 mm/s Fémporok az égési idő > 5 perc és legfeljebb 10 perc

▼M2

1. megjegyzés

A vizsgálatot az adott fizikai formában lévő anyagon vagy keveréken kell elvégezni. Amennyiben például az ellátás vagy a szállítás érdekében ugyanaz a vegyi anyag a vizsgált fizikai formájától eltérő, olyan fizikai formában jelenik meg, amelyről valószínűsítik, hogy lényegesen megváltoztatja a besorolási vizsgálatban tapasztalható viselkedését, az anyagot az új formában is be kell vizsgálni.

2. megjegyzés:

Az aeroszolok nem sorolhatók be tűzveszélyes szilárd anyagként; lásd a 2.3. szakaszt.

▼B

2.7.3. ***Tájékoztatás a veszélyről***

Az ebbe a veszélyességi osztályba való besorolása kritériumainak megfelelő anyagoknál vagy keverékeknél a 2.7.2. táblázat szerinti címkeelemeket kell használni.

▼B

2.7.2. táblázat

A tűzveszélyes szilárd anyagoknál használandó címkeelemek

Osztályozás	1. kategória	2. kategória
GHS piktogram		
Figyelmeztetés	Veszély	Figyelem
Figyelmeztető mondat	H228: Tűzveszélyes szilárd anyag	H228: Tűzveszélyes szilárd anyag
Óvintézkedésre vonatkozó mondat – Megelőzés	P210 P240 P241 P280	P210 P240 P241 P280
Óvintézkedésre vonatkozó mondat – Elhárító intézkedések	P370 + P378	P370 + P378
Óvintézkedésre vonatkozó mondat – Tárolás		
Óvintézkedésre vonatkozó mondat – Elhelyezés hulladékként		

2.8. **Önreaktív anyagok és keverékek**

2.8.1. ***Fogalommeghatározás***

2.8.1.1. „önreaktív anyagok vagy keverékek”: olyan termikusan instabil folyadékok vagy szilárd anyagok, illetve keverékek, amelyek még oxigén (levegő) nélkül is hajlamosak gyors exoterm bomlásra. Ez a meghatározás kizárja az e rész szerint robbanóanyagként, szerves peroxidként vagy oxidálószerként besorolt anyagokat és keverékeket.

2.8.1.2. Az önreaktív anyagok vagy keverékek robbanóképesnek tekintendők, ha laboratóriumi vizsgálatok során a készítmény hajlamos detonációra, gyors deflagrációra vagy zárt térben hő hatására heves reakciókra.

2.8.2. ***Osztályozási kritériumok***

2.8.2.1. Az önreaktív anyagot vagy keveréket mint önreaktív anyagot vagy keveréket kell az ebbe az osztályba való besoroláshoz figyelembe venni, kivéve ha:

a) a 2.1. pontban megadott kritériumok szerint robbanóanyagok;

b) a 2.13. vagy a 2.14. pontban megadott kritériumok szerint oxidáló folyadékok vagy szilárd anyagok, kivéve, hogy az oxidáló anyagok legalább 5 % éghető szerves anyagot tartalmazó keverékeit a 2.8.2.2. pontban meghatározott eljárással önreaktív anyagként kell besorolni;

c) a 2.15. pontban megadott kritériumok szerint szerves peroxidok;

d) bomláshőjük 300 J/g-nál kisebb; vagy

▼B

e) öngyorsuló bomlási hőmérsékletük (self-accelerating decomposition temperature, SADT) 50 kg-os csomag esetén nagyobb, mint 75 °C ([1]).

2.8.2.2. Az oxidáló anyagként való besorolás kritériumainak megfelelő oxidáló anyagok olyan keverékeire, amelyek legalább 5 % éghető szerves anyagot tartalmaznak, és amelyek nem felelnek meg a 2.8.2.1. a), c), d) vagy e) pontjában ismertetett kritériumoknak, alkalmazni kell az önreaktív anyagokra vonatkozó besorolási eljárást.

Az ilyen, a B.–F. típusú önreaktív anyag tulajdonságait mutató keveréket (lásd 2.8.2.3.) önreaktív anyagként kell besorolni.

Ha a vizsgálat csomagolt formában történik és a csomagolás megváltozik, akkor újabb vizsgálatot kell végezni, ha felmerül, hogy a csomagolás megváltozása hatással lehet a vizsgálat eredményére.

2.8.2.3. Az önreaktív anyagokat és keverékeket az ezen osztály hét kategóriájának (A.–G. típus) egyikébe kell besorolni, a következő elvekkel összhangban:

a) az olyan önreaktív anyagot vagy keveréket, amely csomagolt formában képes detonációra vagy gyors deflagrációra, A. TÍPUSÚ önreaktív anyagként kell meghatározni;

b) az olyan robbanóképes önreaktív anyagot vagy keveréket, amely csomagolt formában nem képes detonációra vagy gyors deflagrációra, de csomagolásában termikus robbanásra hajlamos, B. TÍPUSÚ önreaktív anyagként kell meghatározni;

c) az olyan robbanóképes önreaktív anyagot vagy keveréket, amely az anyag vagy keverék csomagolt formájában nem képes detonációra, gyors deflagrációra, vagy termikus robbanásra, C. TÍPUSÚ önreaktív anyagként kell meghatározni.

d) az olyan önreaktív anyagot vagy keveréket, amely laboratóriumi vizsgálata során a következő viselkedést mutatja:

i. részleges detonáció, nincs gyors deflagráció és zárt térben hő hatására nincs heves reakció, vagy

ii. egyáltalán nincs detonáció, van lassú deflagráció és zárt térben hő hatására nincs heves reakció, vagy

iii. egyáltalán nincs detonáció és deflagráció, és zárt térben hő hatására közepes reakciót mutat;

D. típusú önreaktív anyagként kell meghatározni;

e) az olyan önreaktív anyagot vagy keveréket, amelynél a laboratóriumi vizsgálat szerint egyáltalán nincs detonáció és deflagráció, és zárt térben hő hatására semmilyen, vagy csak enyhe reakciót mutat, E. típusú önreaktív anyagként kell meghatározni;

f) az olyan önreaktív anyagot vagy keveréket, amelynél a laboratóriumi vizsgálat szerint kavitált állapotban nincs detonáció és egyáltalán nincs deflagráció, és zárt térben hő hatására semmilyen, vagy csak enyhe reakciót mutat, továbbá nincs, vagy csak enyhe robbanóereje van, F. típusú önreaktív anyagként kell meghatározni;

([1]) ►M4 Lásd: UN RTDG, Vizsgálatok és kritériumok kézikönyve, 28.1., 28.2., 28.3. szakasz és 28.3. táblázat. ◄

▼B

g) az olyan önreaktív anyagot vagy keveréket, amelynél a laboratóriumi vizsgálat szerint kavitált állapotban nincs detonáció és egyáltalán nincs deflagráció, és hő hatására reakciót nem mutat, továbbá nincs robbanóereje, feltéve, hogy termikusan stabil (öngyorsuló bomlási hőmérséklet (SADT) 50 kg-os csomag esetén 60–75 °C), és, folyadékkeverék esetében, a deszenzibilázáshoz legalább 150 °C-os forráspontú hígítót alkalmaznak, G. típusú önreaktív anyagként kell meghatározni. Ha a keverék termikusan nem stabil, vagy ha deszenzibilizálásához 150 °C-nál kisebb forráspontú hígítót alkalmaznak, F. típusú önreaktív anyagként kell meghatározni.

Amennyiben a vizsgálat csomagolt formában történik és a csomagolás megváltozik, akkor újabb vizsgálatot kell végezni, ha felmerül, hogy a csomagolás megváltozása hatással lehet a vizsgálat eredményére.

2.8.2.4. *Hőmérsékletszabályozásra vonatkozó kritériumok*

Az önreaktív anyagoknál hőmérséklet-szabályozást kell alkalmazni, ha öngyorsuló bomlási hőmérsékletük (SADT) legfeljebb 55 °C. A SADT, valamint a hőmérséklet-szabályozási és vészhelyzeti hőmérsékletek meghatározásának módszereit az ►**M4** UN RTDG ◄, Vizsgálatok és kritériumok kézikönyve II. részének 28. szakasza tartalmazza. A kiválasztott vizsgálatot úgy kell elvégezni, hogy az reprezentatív legyen a csomagra mind annak mérete, mind annak anyaga tekintetében.

2.8.3. ***Tájékoztatás a veszélyről***

Az ebbe a veszélyességi osztályba való besorolása kritériumainak megfelelő anyagoknál vagy keverékeknél a 2.8.1. táblázat szerinti címkeelemeket kell használni.

2.8.1. táblázat

Az önreaktív anyagoknál és keverékeknél használandó címkeelemek

Osztályozás	A. típus	B. típus	C. és D. típus	E. és F. típus	G. típus
GHS piktogram					Ehhez a veszélyességi kategóriához nincs címkeelem rendelve
Figyelmeztetés	Veszély	Veszély	Veszély	Figyelem	
Figyelmeztető mondat	H240: Hő hatására robbanhat.	H241: Hő hatására meggyulladhat vagy robbanhat.	H242: Hő hatására meggyulladhat.	H242: Hő hatására meggyulladhat.	
Óvintézkedésre vonatkozó mondat – Megelőzés	P210 P220 P234 P280	P210 P220 P234 P280	P210 P220 P234 P280	P210 P220 P234 P280	
Óvintézkedésre vonatkozó mondat – Elhárító intézkedések	P370 + P378 P370 + P380 + P375	P370 + P378 P370 + P380 + P375	P370 + P378	P370 + P378	

▼B

Osztályozás	A. típus	B. típus	C. és D. típus	E. és F. típus	G. típus
Óvintézkedésre vonatkozó mondat – Tárolás	P403 + P235 P411 P420	P403 + P235 P411 P420	P403 + P235 P411 P420	P403 + P235 P411 P420	
Óvintézkedésre vonatkozó mondat – Elhelyezés hulladékként	P501	P501	P501	P501	

A G. típushoz nem tartoznak veszélyességet jelző tájékoztató elemek, de figyelembe kell venni a többi veszélyességi csoporthoz tartozó tulajdonságok esetén.

2.8.4. ***További osztályozási szempontok***

2.8.4.1. Az önreaktív anyagok vagy keverékek olyan tulajdonságait, amelyek besorolásuk szempontjából döntőek, kísérleti úton kell meghatározni. Az önreaktív anyag vagy keverék besorolását az ►**M4** UN RTDG ◄, Vizsgálatok és kritériumok kézikönyve II. részében ismertetett, A.–H. vizsgálatsorozattal kell elvégezni. A besorolási eljárás a 2.8.1. ábrán látható.

2.8.4.2. Az önreaktív anyagokra és keverékekre vonatkozó besorolási eljárást nem szükséges lefolytatni, ha:

a) a molekulában nincsenek olyan kémiai csoportok, amelyek robbanásveszélyt vagy önreaktív tulajdonságokat okoznának. Az ilyen csoportokra az ►**M4** UN RTDG ◄, Vizsgálatok és kritériumok kézikönyve 6. függelékének A6.1. és A6.2. táblázata hoz példákat; vagy

b) egy szerves anyag, vagy pedig szerves anyagok homogén keveréke esetében 50 kg-os csomag esetén a becsült SADT 75 °C-nál nagyobb vagy az exoterm bomlási energia 300 J/g-nál kisebb. A kezdőhőmérséklet és a bomlási energia megfelelő kalorimetriás eljárással becsülhető meg (lásd ►**M4** UN RTDG ◄, Vizsgálatok és kritériumok kézikönyve II. részének 20.3.3.3. alpontja).

▼B

2.8.1. ábra

Önreaktív anyagok és keverékek

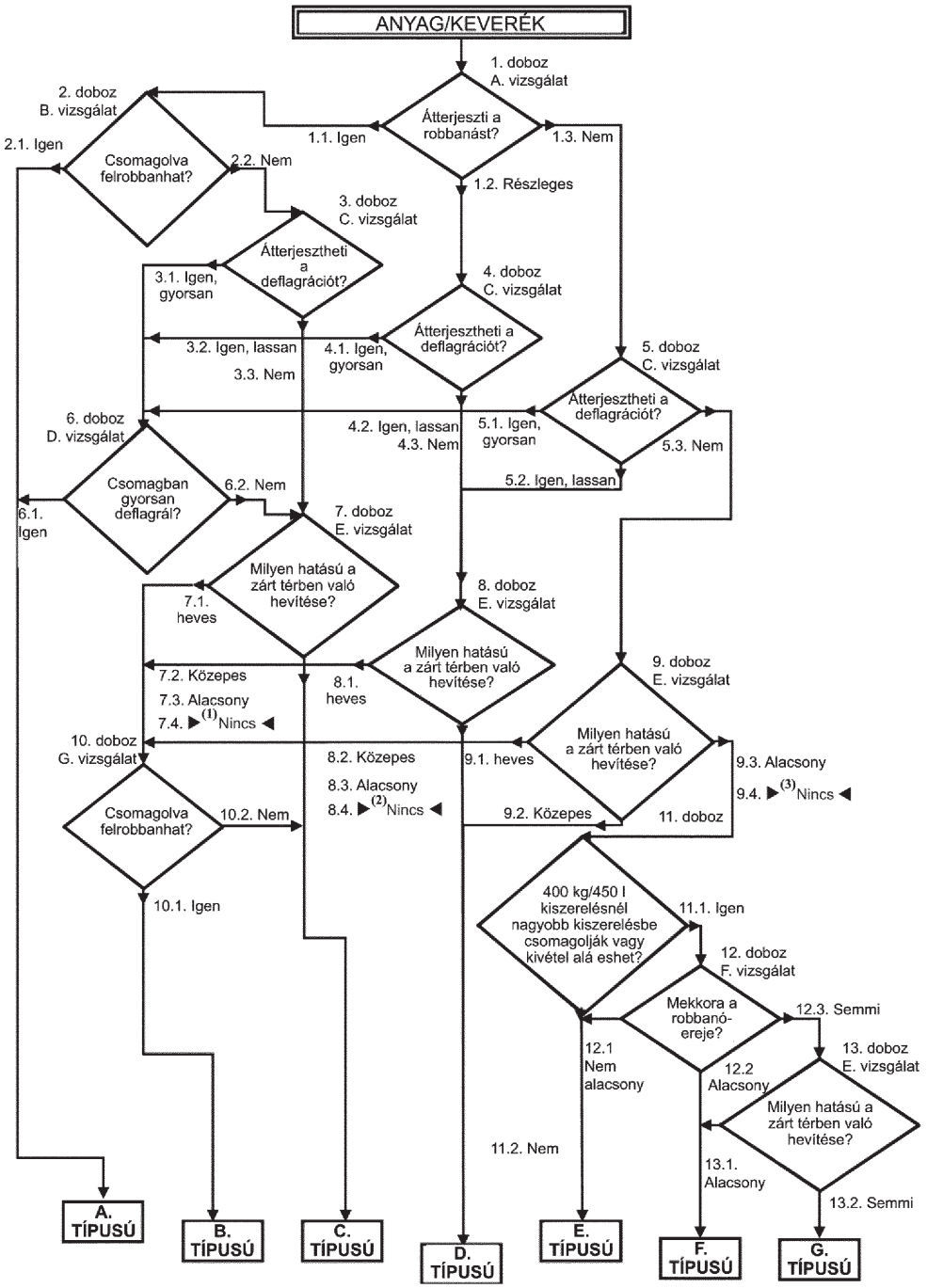

▶(1) (2) (3) M2

▼B

2.9. **Piroforos folyadékok**

2.9.1. ***Fogalommeghatározás***

„piroforos folyadék” olyan folyékony anyag vagy keverék, amely – még kis mennyiségben is – levegővel való érintkezés után öt percen belül hajlamos a gyulladásra.

2.9.2. ***Osztályozási kritériumok***

2.9.2.1. A piroforos folyadékokat az ►M4 UN RTDG ◄, Vizsgálatok és kritériumok kézikönyve III. részének 33.3.1.5. alpontjában ismertetett N.3 vizsgálati módszerrel kell az ezen osztálynak egyetlen kategóriájába besorolni, a 2.9.1. táblázat szerint:

2.9.1. táblázat

Piroforos folyadékokra vonatkozó kritériumok

Kategória	Kritériumok
1	A folyadék az inert hordozóanyaghoz való hozzáadást és a levegővel való érintkezést követően 5 percen belül meggyullad, illetve a levegővel való érintkezést követően öt percen belül a szűrőpapírt meggyújtja vagy elszenesíti.

2.9.3. ***Tájékoztatás a veszélyről***

Az ebbe a veszélyességi osztályba való besorolása kritériumainak megfelelő anyagoknál vagy keverékeknél a 2.9.2. táblázat szerinti címkeelemeket kell használni.

2.9.2. táblázat

A piroforos folyadékoknál használandó címkeelemek

Osztályozás	1. kategória
GHS piktogram	
Figyelmeztetés	Veszély
Figyelmeztető mondat	H250: Levegővel érintkezve önmagától meggyullad
Óvintézkedésre vonatkozó mondat – Megelőzés	P210 P222 P280
Óvintézkedésre vonatkozó mondat – Elhárító intézkedések	P302 + P334 P370 + P378
Óvintézkedésre vonatkozó mondat – Tárolás	P422
Óvintézkedésre vonatkozó mondat – Elhelyezés hulladékként	

2.9.4. ***További osztályozási szempontok***

2.9.4.1. A piroforos folyadékokra vonatkozó besorolási eljárást nem szükséges alkalmazni, ha a gyártás és kezelés során szerzett tapasztalatok azt mutatják, hogy az anyag vagy keverék a szokásos hőmérsékleteken a levegővel érintkezve önmagától nem gyullad be (azaz az anyag szobahőmérsékleten hosszabb időtartamon – napokon – keresztül stabil marad).

▼B

2.10. **Piroforos szilárd anyagok**

2.10.1. ***Fogalommeghatározás***

„piroforos szilárd anyag”: olyan szilárd anyag vagy keverék, amely – még kis mennyiségben is – levegővel való érintkezés után öt percen belül hajlamos a gyulladásra.

2.10.2. ***Osztályozási kritériumok***

2.10.2.1. A piroforos szilárd anyagokat az ►M4 UN RTDG ◄, Vizsgálatok és kritériumok kézikönyve III. részének 33.3.1.4. alpontjában ismertetett N.2. vizsgálati módszerrel kell ezen osztály egyetlen kategóriájába besorolni, a 2.10.1. táblázat szerint:

2.10.1. táblázat

A piroforos szilárd anyagokra vonatkozó kritériumok

Kategória	Kritériumok
1	A szilárd anyag a levegővel való érintkezést követően 5 percen belül meggyullad.

Megjegyzés:

A vizsgálatot az adott fizikai formában lévő anyagon vagy keveréken kell elvégezni. Amennyiben például az ellátás vagy a szállítás érdekében ugyanaz a vegyi anyag a vizsgált fizikai formájától eltérő, olyan fizikai formában jelenik meg, amelyről valószínűsíthetőnek tekintik, hogy lényegesen megváltoztatja a besorolási vizsgálatban tapasztalható teljesítményét, az anyagot az új formában is be kell vizsgálni.

2.10.3. ***Tájékoztatás a veszélyről***

Az ebbe a veszélyességi osztályba való besorolása kritériumainak megfelelő anyagoknál vagy keverékeknél a 2.10.2. táblázat szerinti címkeelemeket kell használni.

2.10.2. táblázat

A piroforos szilárd anyagoknál használandó címkeelemek

Osztályozás	1. kategória
GHS piktogram	
Figyelmeztetés	Veszély
Figyelmeztető mondat	H250: Levegővel érintkezve önmagától meggyullad
Óvintézkedésre vonatkozó mondat – Megelőzés	P210 P222 P280
Óvintézkedésre vonatkozó mondat – Elhárító intézkedések	P335 + P334 P370 +P378
Óvintézkedésre vonatkozó mondat – Tárolás	P422
Óvintézkedésre vonatkozó mondat – Elhelyezés hulladékként	

▼B

2.10.4. ***További osztályozási szempontok***

2.10.4.1. A piroforos szilárd anyagokra vonatkozó besorolási eljárást nem szükséges alkalmazni, ha a gyártás és kezelés során szerzett tapasztalatok azt mutatják, hogy az anyag vagy keverék a szokásos normális hőmérsékleteken a levegővel érintkezve önmagától nem gyullad be (azaz az anyag szobahőmérsékleten hosszabb időtartamon – napokon – keresztül stabil marad).

2.11. **Önmelegedő anyagok és keverékek**

2.11.1. ***Fogalommeghatározás***

2.11.1.1. „önmelegedő anyag vagy keverék”: olyan – a piroforos folyadéktól vagy szilárd anyagtól eltérő – folyadék vagy szilárd anyag, illetve keverék, amely a levegővel reakcióba lépve és energiabevitel nélkül hajlamos az önmelegedésre; az ilyen anyag vagy keverék abban különbözik a piroforos folyadéktól vagy szilárd anyagtól, hogy csak nagy mennyiségben (több kilogramm) és hosszabb időtartam (órák vagy napok) után gyullad meg.

▼M2

2.11.1.2. Egy anyag vagy keverék önmelegedése az a folyamat, amelynek során az anyag vagy keverék (levegőben lévő) oxigénnel való fokozatos reakciója hőt termel. Ha a hőtermelés mértéke meghaladja a hőveszteség mértékét, az anyag vagy keverék hőmérséklete emelkedik, ami egy indukciós idő elteltével öngyulladáshoz és égéshez vezethet.

▼B

2.11.2. ***Osztályozási kritériumok***

2.11.2.1. Az anyagot vagy keveréket akkor kell az ebbe az osztályba tartozó önmelegedő anyagként vagy keverékként besorolni, ha az ►M4 UN RTDG ◄, Vizsgálatok és kritériumok kézikönyve III. részének 33.3.1.6. alpontjában ismertetett módszerrel elvégzett vizsgálatok során:

a) pozitív eredmény születik 25 mm élhosszúságú kocka alakú mintával 140 °C-on végzett vizsgálatkor;

b) ►C5 pozitív eredmény születik 100 mm élhosszúságú kocka alakú mintával ◄ 140 °C-on végzett vizsgálatkor, és negatív eredmény születik 100 mm élhosszúságú kocka alakú mintával 120 °C-on végzett vizsgálatkor, és az anyagot vagy keveréket több mint 3 m^3 térfogatú kiszerelésbe kell csomagolni;

c) ►C5 pozitív eredmény születik 100 mm élhosszúságú kocka alakú mintával ◄ 140 °C-on végzett vizsgálatkor, és negatív eredmény születik 100 mm élhosszúságú kocka alakú mintával 100 °C-on végzett vizsgálatkor, és az anyagot vagy keveréket több mint 450 liter térfogatú kiszerelésbe kell csomagolni;

d) ►C5 pozitív eredmény születik 100 mm élhosszúságú kocka alakú mintával ◄ 140 °C-on végzett vizsgálatkor, és pozitív eredmény születik 100 mm élhosszúságú kocka alakú mintával 100 °C-on végzett vizsgálatkor.

2.11.2.2. Az ►M4 UN RTDG ◄, Vizsgálatok és kritériumok kézikönyve III. része 33.3.1.6. alpontjában ismertetett N.4. módszerrel elvégzett vizsgálatok eredménye megfelel a 2.11.1. táblázat szerinti kritériumoknak:

▼B

2.11.1. táblázat

Önmelegedő anyagokra és keverékekre vonatkozó kritériumok

Kategória	Kritériumok
1	Pozitív eredmény születik 25 mm élhosszúságú mintával 140 °C-on végzett vizsgálatkor
2	a) pozitív eredmény születik 100 mm élhosszúságú kocka alakú mintával 140 °C-on végzett vizsgálatkor, és negatív eredmény születik 25 mm élhosszúságú kocka alakú mintával 140 °C-on végzett vizsgálatkor, és az anyagot vagy keveréket több, mint 3 m^3 térfogatú kiszerelésbe kell csomagolni; vagy b) pozitív eredmény születik 100 mm élhosszúságú kocka alakú mintával 140 °C-on végzett vizsgálatkor, negatív eredmény születik 25 mm élhosszúságú kocka alakú mintával 140 °C-on végzett vizsgálatkor, pozitív eredmény születik 100 mm élhosszúságú kocka alakú mintával 120 °C-on végzett vizsgálatkor, és az anyagot vagy keveréket több, mint 450 liter térfogatú kiszerelésbe kell csomagolni; vagy c) pozitív eredmény születik 100 mm élhosszúságú kocka alakú mintával 140 °C-on végzett vizsgálatkor, és negatív eredmény születik 25 mm élhosszúságú kocka alakú mintával 140 °C-on végzett vizsgálatkor, és pozitív eredmény születik 100 mm élhosszúságú kocka alakú mintával 100 °C-on végzett vizsgálatkor.

Megjegyzés:

A vizsgálatot az adott fizikai formában lévő anyagon vagy keveréken kell elvégezni. Amennyiben például az ellátás vagy a szállítás érdekében ugyanaz a vegyi anyag a vizsgált fizikai formájától eltérő, olyan fizikai formában jelenik meg, amelyről valószínűsíthetőnek tekintik, hogy lényegesen megváltoztatja a besorolási vizsgálatban tapasztalható teljesítményét, az anyagot az új formában is be kell vizsgálni.

2.11.2.3. A 27 m^3 térfogat esetén 50 °C-nál magasabb spontán égési hőmérséklettel rendelkező anyagokat és keverékeket nem önmelegedő anyagként vagy keverékként kell besorolni.

2.11.2.4. A 450 liter térfogat mellett 50 °C-nál magasabb öngyulladási hőmérséklettel rendelkező anyagokat és keverékeket nem az ezen osztály 1. kategóriájába kell besorolni.

2.11.3. ***Tájékoztatás a veszélyről***

Az ebbe a veszélyességi osztályba való besorolása kritériumainak megfelelő anyagoknál vagy keverékeknél a 2.11.2. táblázat szerinti címkeelemeket kell használni.

2.11.2. táblázat

Az önmelegedő anyagoknál és keverékeknél használandó címkeelemek

Osztályozás	1. kategória	2. kategória
GHS piktogram		
Figyelmeztetés	Veszély	Figyelem
Figyelmeztető mondat	H251: Önmelegedő; meggyulladhat	H252: Nagy mennyiségben önmelegedő; meggyulladhat

▼B

Osztályozás	1. kategória	2. kategória
Óvintézkedésre vonatkozó mondat – Megelőzés	P235 + P410 P280	P235 + P410 P280
Óvintézkedésre vonatkozó mondat – Elhárító intézkedések		
Óvintézkedésre vonatkozó mondat – Tárolás	P407 P413 P420	P407 P413 P420
Óvintézkedésre vonatkozó mondat – Elhelyezés hulladékként		

2.11.4. ***További besorolási szempontok***

2.11.4.1. A besorolás részletes döntési diagramja és a különböző kategóriák meghatározásához elvégzendő vizsgálatok a 2.11.1. ábrán láthatók.

2.11.4.2. Az önmelegedő anyagokra vagy keverékekre vonatkozó besorolási eljárást nem szükséges alkalmazni, ha az elővizsgálat eredményei megfelelően korrelálhatók a besorolási vizsgálattal, és megfelelő biztonsági ráhagyást alkalmaznak. Példák az elővizsgálatra:

a) Grewer-kemencés vizsgálat (VDI 2263. sz. útmutató, 1. rész, 1990, Vizsgálati módszerek porok biztonsági jellemzőinek meghatározására) a viszonyítási hőmérsékletnél 80 K fokkal magasabb kezdőhőmérséklettel, 1 1iter térfogattal;

b) Portömeg elővizsgálata (Gibson, N. Harper, D. J. Rogers, R.: Száradó porok tűz- és robbanásveszélyének értékelése, Plant Operations Progress, 4 (3), 181–189, 1985) a viszonyítási hőmérsékletnél 60 K fokkal magasabb kezdőhőmérséklettel, 1 1iter térfogattal.

▼B

2.11.1. ábra

Az önmelegedő anyagok és keverékek

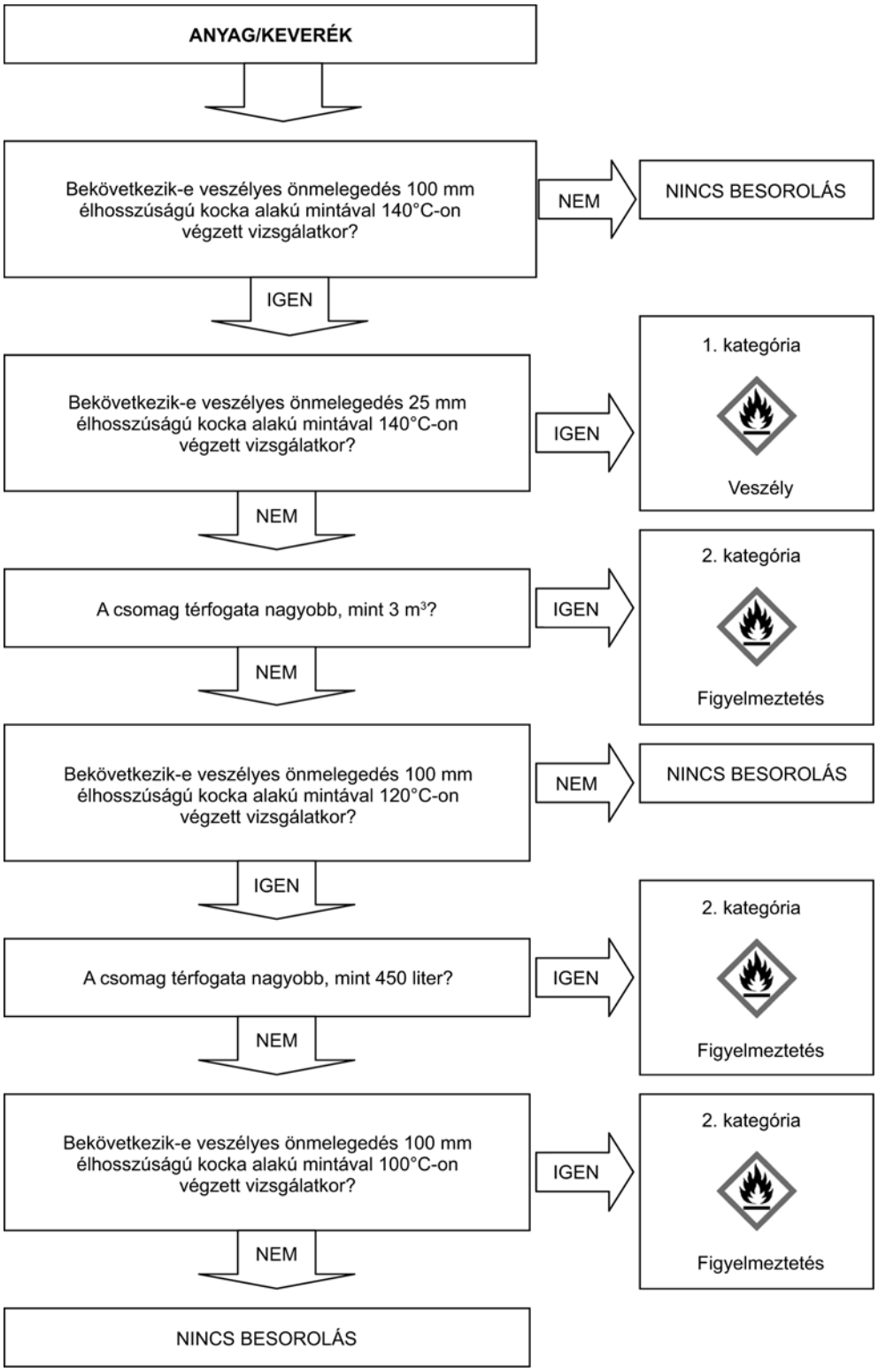

▼B

2.12. **Vízzel érintkezve tűzveszélyes gázokat kibocsátó anyagok és keverékek**

2.12.1. ***Fogalommeghatározás***

„vízzel érintkezve tűzveszélyes gázokat kibocsátó anyagok vagy keverékek”: olyan szilárd vagy folyékony anyagok vagy keverékek, amelyek – vízzel való kölcsönhatás révén – öngyulladóvá válhatnak, vagy veszélyes mennyiségben bocsáthatnak ki tűzveszélyes gázokat.

2.12.2. ***Osztályozási kritériumok***

2.12.2.1. A vízzel érintkezve tűzveszélyes gázokat kibocsátó anyagot vagy keveréket az ►M4 UN RTDG ◄, Vizsgálatok és kritériumok kézikönyve III. részének 33.4.1.4. alpontjában ismertetett N.5. vizsgálati módszerrel kell az ezen osztály három kategóriájának egyikébe besorolni, a 2.12.1. táblázat szerint:

2.12.1. táblázat

A vízzel érintkezve tűzveszélyes gázokat kibocsátó anyagokra vagy keverékekre vonatkozó kritériumok

Kategória	Kritériumok
1	Olyan anyag vagy keverék, amely környezeti hőmérsékleten vízzel heves reakcióba lép, és a keletkező gáz általában hajlamos az öngyulladásra, illetve amely környezeti hőmérsékleten könnyen reakcióba lép vízzel úgy, hogy a tűzveszélyes gáz fejlődési sebessége az anyag 1 kilogrammjára számítva legalább 10 liter/perc.
2	Olyan anyag vagy keverék, amely környezeti hőmérsékleten könnyen reakcióba lép vízzel úgy, hogy a tűzveszélyes gáz legnagyobb fejlődési sebessége az anyag egy kilogrammjára számítva legalább 20 liter/óra, és amely nem felel meg az 1. kategória kritériumainak.
3	Olyan anyag vagy keverék, amely környezeti hőmérsékleten lassan lép reakcióba vízzel úgy, hogy a tűzveszélyes gáz legnagyobb fejlődési sebessége az anyag egy kilogrammjára számítva legalább 1 liter/óra, és amely nem felel meg az 1. és a 2. kategória kritériumainak.

Megjegyzés:

A vizsgálatot az adott fizikai formában lévő anyagon vagy keveréken kell elvégezni. Ha például egy adott vegyi anyagot a vizsgált fizikai formától eltérő fizikai formában kell kiszállítani vagy szállítani, és valószínűsíthető, hogy ebben a formában jelentősen megváltozna a besorolási vizsgálat során mutatott teljesítménye, akkor a vizsgálatot az anyag új fizikai formájában is le kell folytatni.

2.12.2.2. Az anyagot vagy keveréket vízzel érintkezésbe lépve tűzveszélyes gázokat kibocsátó anyagként vagy keverékként kell besorolni, ha a vizsgálati eljárás bármelyik lépésében öngyulladás lép fel.

2.12.3. ***Tájékoztatás a veszélyről***

Az ebbe a veszélyességi osztályba való besorolása kritériumainak megfelelő anyagoknál vagy keverékeknél a 2.12.2. táblázat szerinti címkeelemeket kell használni.

▼B

2.12.2. táblázat

A vízzel érintkezve tűzveszélyes gázokat kibocsátó anyagoknál vagy keverékeknél használandó címkeelemek

Osztályozás	1. kategória	2. kategória	3. kategória
GHS piktogram			
Figyelmeztetés	Veszély	Veszély	Figyelem
Figyelmeztető mondat	H260: Vízzel érintkezve öngyulladásra hajlamos tűzveszélyes gázokat bocsát ki.	H261: Vízzel érintkezve tűzveszélyes gázokat bocsát ki.	H261: Vízzel érintkezve tűzveszélyes gázokat bocsát ki.
Óvintézkedésre vonatkozó mondat – Megelőzés	P223 P231 + P232 P280	P223 P231 + P232 P280	P231 + P232 P280
Óvintézkedésre vonatkozó mondat – Elhárító intézkedések	P335 + P334 P370 + P378	P335 + P334 P370 + P378	P370 + P378
Óvintézkedésre vonatkozó mondat – Tárolás	P402 + P404	P402 + P404	P402 + P404
Óvintézkedésre vonatkozó mondat – Elhelyezés hulladékként	P501	P501	P501

2.12.4. ***További osztályozási szempontok***

2.12.4.1. Az erre az osztályra vonatkozó besorolási eljárást nem kell alkalmazni, ha:

a) az anyag vagy keverék kémiai szerkezete nem tartalmaz fémet vagy félfémet; vagy

b) a gyártás vagy kezelés során szerzett tapasztalat azt mutatja, hogy az anyag vagy keverék vízzel nem lép reakcióba, azaz az anyagot vízzel állítják elő vagy vízzel mossák; vagy

c) az anyagról vagy keverékről ismert, hogy vízben oldódva stabil keveréket alkot.

2.13. **Oxidáló folyadékok**

2.13.1. ***Fogalommeghatározás***

„Oxidáló folyadék”: olyan folyékony anyag vagy keverék, amely, bár önmagában nem feltétlenül éghető, rendszerint oxigén biztosítása révén más anyagok égését okozhatja, illetve más anyagok égését elősegítheti.

2.13.2. ***Osztályozási kritériumok***

2.13.2.1. Az oxidáló folyadékot az ►**M4** UN RTDG ◄, Vizsgálatok és kritériumok kézikönyve III. részének 34.4.2. alpontjában ismertetett O.2. vizsgálati módszerrel kell ezen osztály három kategóriájának egyikébe besorolni, a 2.13.1. táblázat szerint:

▼B

2.13.1. táblázat

Az oxidáló folyadékokra vonatkozó kritériumok

Kategória	Kritériumok
1	Az olyan anyag vagy keverék, amelynek cellulózzal 1:1 tömegarányban alkotott keveréke önmagától meggyullad, vagy ha a cellulózzal 1:1 tömegarányban alkotott keverékének nyomásnövekedési középideje rövidebb, mint az 50 %-os perklórsav és cellulóz 1:1 tömegarányú keverékéé.
2	Az olyan anyag vagy keverék, amelynek cellulózzal 1:1 tömegarányban alkotott keverékénél a nyomásnövekedés középideje azonos vagy rövidebb, mint a 40 %-os vizes nátrium-klorát oldat és cellulóz 1:1 tömegarányú keverékéé, és az 1. kategória kritériumai nem teljesülnek.
3	Az olyan anyag vagy keverék, amelynek cellulózzal 1:1 tömegarányban alkotott keverékénél a nyomásnövekedés középideje azonos vagy rövidebb, mint a 65 %-os vizes salétromsav oldat és cellulóz 1:1 tömegarányú keverékéé, és az 1. és a 2. kategória kritériumai nem teljesülnek.

2.13.3. ***Tájékoztatás a veszélyről***

Az ebbe a veszélyességi osztályba való besorolása kritériumainak megfelelő anyagoknál vagy keverékeknél a 2.13.2. táblázat szerinti címkeelemeket kell használni.

2.13.2. táblázat

Az oxidáló folyadékoknál használandó címkeelemek

Osztályozás	1. kategória	2. kategória	3. kategória
GHS piktogram			
Figyelmeztetés	Veszély	Veszély	Figyelem
Figyelmeztető mondat	H271: Tüzet vagy robbanást okozhat; erősen oxidáló hatású.	H272: Fokozhatja a tűz intenzitását; oxidáló hatású.	H272: Fokozhatja a tűz intenzitását; oxidáló hatású.
Óvintézkedésre vonatkozó mondat – Megelőzés	P210 P220 P221 P280 P283	P210 P220 P221 P280	P210 P220 P221 P280
Óvintézkedésre vonatkozó mondat – Elhárító intézkedések	P306 + P360 P371 + P380 + P375 P370 + P378	P370 + P378	P370 + P378

▼B

Osztályozás	1. kategória	2. kategória	3. kategória
Óvintézkedésre vonatkozó mondat – Tárolás			
Óvintézkedésre vonatkozó mondat – Elhelyezés hulladékként	P501	P501	P501

2.13.4. ***További osztályozási szempontok***

2.13.4.1. Szerves anyagok és keverékek esetében az ebbe az osztályba történő besorolási eljárást nem kell alkalmazni, ha:

a) az anyag vagy keverék nem tartalmaz oxigént, fluort vagy klórt; vagy

b) az anyag vagy keverék oxigént, fluort vagy klórt tartalmaz, és ezek az elemek kémiailag kizárólag szénhez vagy hidrogénhez kötődnek.

2.13.4.2. A szervetlen anyagok és keverékek esetében az erre az osztályra vonatkozó besorolási eljárást nem kell alkalmazni, ha nem tartalmaznak oxigén- vagy halogénatomokat.

2.13.4.3. Ha a vizsgálati eredmények között eltérés van és az anyagok vagy keverékek kezelése és használata során oxidáló tulajdonságokat tapasztaltak, akkor a tapasztalatok alapján való megítélést előnyben kell részesíteni a vizsgálati eredményekkel szemben.

2.13.4.4. Az ►M4 UN RTDG ◄, Vizsgálatok és kritériumok kézikönyve III. részének 34.4.2. alpontjában ismertetett vizsgálatot a cellulóz helyett inert anyaggal, például kovaföldd el kell megismételni a reakció jellegének egyértelművé tétele és a téves pozitív eredmények felismerése érdekében.

2.14. **Oxidáló szilárd anyagok**

2.14.1. ***Fogalommeghatározás***

„Oxidáló szilárd anyag”: ►C5 olyan szilárd anyag ◄ vagy keverék, amely, bár önmagában nem feltétlenül éghető, rendszerint oxigén biztosítása révén más anyagok égését okozhatja vagy elősegítheti.

2.14.2. ***Osztályozási kritériumok***

2.14.2.1. Az oxidáló anyagot az ►M4 UN RTDG ◄, Vizsgálatok és kritériumok kézikönyve III. részének 34.4.1. alpontjában ismertetett O.1. vizsgálati módszerrel kell ezen osztály három kategóriájának egyikébe besorolni, a 2.14.1. táblázat szerint:

2.14.1. táblázat

Az oxidáló szilárd anyagokra vonatkozó kritériumok

Kategória	Kritériumok
1	Minden olyan anyag vagy keverék, amelynek cellulózzal 4:1 vagy 1:1 tömegarányban alkotott keverékének átlagos égési ideje rövidebb, mint a 3:2 tömegarányú kálium-bromát/cellulóz keverék átlagos égési ideje.
2	Minden olyan anyag vagy keverék, amelynek cellulózzal 4:1 vagy 1:1 tömegarányban alkotott keverékének átlagos égési ideje azonos vagy rövidebb, mint a 2:3 tömegarányú kálium-bromát/cellulóz keverék átlagos égési ideje, és az 1. kategória kritériumai nem teljesülnek.

▼B

Kategória	Kritériumok
3	Minden olyan anyag vagy keverék, amelynek cellulózzal 4:1 vagy 1:1 tömegarányban alkotott keverékének átlagos égési ideje azonos vagy rövidebb, mint a 3:7 tömegarányú kálium-bromát/cellulóz keverék átlagos égési ideje, és az 1. és a 2. kategória kritériumai nem teljesülnek.

1. megjegyzés:

Néhány oxidáló szilárd anyag bizonyos körülmények között (ha nagy mennyiségben van tárolva) robbanásveszélyt is jelent. Az ammóniumnitrátok néhány típusa robbanásveszélyt jelenthet szélsőséges körülmények között és ennek a veszélynek a meghatározására használható a „detonációállósági vizsgálat" (BC szabályzat, 3. melléklet, 5. vizsgálat). A megfelelő információkat fel kell tüntetni a biztonsági adatlapon (SDS).

2. megjegyzés:

A vizsgálatot az adott fizikai formában lévő anyagon vagy keveréken kell elvégezni. Amennyiben például az ellátás vagy a szállítás érdekében ugyanaz a vegyi anyag a vizsgált fizikai formájától eltérő, olyan fizikai formában jelenik meg, amelyről valószínűsíthetőnek tekintik, hogy lényegesen megváltoztatja a besorolási vizsgálatban tapasztalható teljesítményét, az anyagot az új formában is be kell vizsgálni.

2.14.3. ***Tájékoztatás a veszélyről***

Az ebbe a veszélyességi osztályba való besorolása kritériumainak megfelelő anyagoknál vagy keverékeknél a 2.14.2. táblázat szerinti címkeelemeket kell használni.

2.14.2. táblázat

Az oxidáló szilárd anyagoknál használandó címkeelemek

	1. kategória	2. kategória	3. kategória
GHS piktogram			
Figyelmeztetés	Veszély	Veszély	Figyelem
Figyelmeztető mondat	H271: Tüzet vagy robbanást okozhat; erősen oxidáló hatású.	H272: Fokozhatja a tűz intenzitását; oxidáló hatású.	H272: Fokozhatja a tűz intenzitását; oxidáló hatású.
Óvintézkedésre vonatkozó mondat – Megelőzés	P210 P220 P221 P280 P283	P210 P220 P221 P280	P210 P220 P221 P280
Óvintézkedésre vonatkozó mondat – Elhárító intézkedések	P306 + P360 P371 + P380 + P375 P370 + P378	P370 + P378	P370 + P378
Óvintézkedésre vonatkozó mondat – Tárolás			

▼B

	1. kategória	2. kategória	3. kategória
Óvintézkedésre vonatkozó mondat – Elhelyezés hulladékként	P501	P501	P501

2.14.4. ***További osztályozási szempontok***

2.14.4.1. A szerves anyagok és keverékek esetében az erre az osztályra vonatkozó besorolási eljárást nem kell alkalmazni, ha:

a) az anyag vagy keverék nem tartalmaz oxigént, fluort vagy klórt; vagy

b) az anyag vagy keverék oxigént, fluort vagy klórt tartalmaz, és ezek az elemek kémiailag kizárólag szénhez vagy hidrogénhez kötődnek.

2.14.4.2. A szervetlen anyagok és keverékek esetében az erre az osztályra vonatkozó besorolási eljárást nem kell alkalmazni, ha nem tartalmaznak oxigén- vagy halogénatomokat.

2.14.4.3. Ha a vizsgálati eredmények között eltérés van és az anyagok vagy keverékek kezelése és használata során oxidáló tulajdonságokat tapasztaltak, akkor a tapasztalatok alapján való megítélést előnyben kell részesíteni a vizsgálati eredményekkel szemben.

2.15. **Szerves peroxidok**

2.15.1. ***Fogalommeghatározás***

2.15.1.1. „szerves peroxidok”: olyan folyékony vagy szilárd szerves anyagok, amelyek a két vegyértékű -O-O- csoportot tartalmazzák, és a hidrogén-peroxid olyan származékának tekinthetők, amelyben az egyik vagy mindkét hidrogénatomot szerves gyökök helyettesítik. A szerves peroxidok közé tartoznak a legalább egy szerves peroxidot tartalmazó szervesperoxid-keverékek (készítmények). A szerves peroxidok olyan termikusan instabil anyagok vagy keverékek, amelyek öngyorsuló exoterm bomlásra hajlamosak. Emellett rendelkezhetnek a következő tulajdonságokkal:

i. robbanó hatású bomlásra hajlamosak;

ii. gyorsan égnek;

iii. ütésre vagy súrlódásra érzékenyek;

iv. más anyagokkal veszélyesen reagálnak.

2.15.1.2. A szerves peroxidok robbanóképesnek tekintendők, ha a laboratóriumi vizsgálatok során a keverék (készítmény) hajlamos detonációra, gyors deflagrációra, vagy zárt térben hő hatására heves reakciót mutat.

2.15.2. ***Osztályozási kritériumok***

2.15.2.1. Valamennyi szerves peroxidot ebbe az osztályba besorolandónak kell tekinteni, kivéve ha:

a) legfeljebb 1,0 % szerves peroxidból származó aktív oxigént tartalmaz, ha legfeljebb 1,0 % hidrogén-peroxidot tartalmaz; vagy

b) legfeljebb 0,5 % szerves peroxidból származó aktív oxigént tartalmaz, ha több mint 1,0 %, de legfeljebb 7,0 % hidrogén-peroxidot tartalmaz.

▼B

Megjegyzés:

A szervesperoxid-keverék aktívoxigén-tartalmát (%) a következő képlet adja meg:

$$16 \times \sum_{i}^{n} \left(\frac{n_i \times c_i}{m_i} \right)$$

ahol

n_i = az i. szerves peroxid egy molekulájában lévő peroxidcsoportok száma,

c_i = az i. szerves peroxid koncentrációja (tömegszázalék),

m_i = az i szervesperoxid-molekulatömege.

2.15.2.2. A szerves peroxidokat az ezen osztály hét kategóriájának (A.–G. típus) egyikébe kell besorolni, a következő elvek szerint:

a) minden olyan szerves peroxidot, amely csomagolt formában képes detonációra vagy gyors deflagrációra, A. TÍPUSÚ szerves peroxidként kell meghatározni;

b) minden olyan robbanóképes szerves peroxidot, amely csomagolt formában nem robban vagy ég el hirtelen, de csomagolásában termikus robbanásra hajlamos, B. TÍPUSÚ szerves peroxidként kell meghatározni;

c) minden olyan robbanóképes szerves peroxidot, amely az anyag vagy keverék csomagolt formájában nem hajlamos detonációra, gyors deflagrációra, vagy termikus robbanásra, C TÍPUSÚ szerves peroxidként kell meghatározni;

d) minden olyan szerves peroxidot, amely a laboratóriumi vizsgálat során a következő viselkedést mutatja:

   i. részleges detonáció, nincs gyors deflagráció és zárt térben hő hatására nincs heves reakció; vagy

   ii. egyáltalán nincs detonáció, van lassú deflagráció és zárt térben hő hatására nincs heves reakció; vagy

   iii. egyáltalán nincs detonáció és deflagráció, és zárt térben hő hatására közepes reakciót mutat;

   D. típusú szerves peroxidként kell meghatározni;

e) minden olyan szerves peroxidot, amelynél a laboratóriumi vizsgálat szerint egyáltalán nincs detonáció és deflagráció, és zárt térben hő hatására semmilyen, vagy csak enyhe reakciót mutat, E. TÍPUSÚ szerves peroxidként kell meghatározni.

f) minden olyan szerves peroxidot, amelynél a laboratóriumi vizsgálat szerint kavitált állapotban nincs detonáció és egyáltalán nincs deflagráció, és zárt térben hő hatására semmilyen, vagy csak enyhe reakciót mutat, továbbá nincs, vagy csak enyhe robbanóereje van, F. TÍPUSÚ szerves peroxidként kell meghatározni;

g) minden szerves peroxidot, amelynél a laboratóriumi vizsgálat szerint kavitált állapotban nincs detonáció és egyáltalán nincs deflagráció, és zárt térben hő hatására reakciót nem mutat, továbbá nincs robbanóereje, feltéve, hogy termikusan stabil, azaz öngyorsuló bomlási hőmérséklete (SADT) 50 kg-os csomag ([1]) esetén legalább 60 °C, és folyadékkeverék esetében, deszenzibilizálásához legalább 150 °C-os forráspontú hígítószert, G. TÍPUSÚ szerves peroxidként kell meghatározni. Ha a szerves peroxid termikusan nem stabil, vagy deszenzibilizálásához 150 °C-nál kisebb forráspontú hígítószert használnak, akkor a szerves peroxidot F. TÍPUSÚ szerves peroxidként kell meghatározni.

([1]) ►M4 Lásd: UN RTDG, Vizsgálatok és kritériumok kézikönyve, 28.1., 28.2., 28.3. szakasz és 28.3. táblázat. ◄

▼B

Ha a vizsgálat csomagolt formában történik és a csomagolás megváltozik, akkor újabb vizsgálatot kell végezni, ha felmerül, hogy a csomagolás megváltozása hatással lehet a vizsgálat eredményére.

2.15.2.3. *Hőmérsékletszabályozásra vonatkozó kritériumok*

A következő szerves peroxidoknál hőmérsékletszabályozást kell alkalmazni:

a) azok a B. és C. típusú szerves peroxidok, amelyek öngyorsuló bomlási hőmérséklete ≤ 50 °C;

b) azok a D. típusú, zárt térben hő hatására közepes reakciót mutató szerves peroxidok ([1]), amelyek öngyorsuló bomlási hőmérséklete ≤ 50 °C vagy azok a D. típusú, zárt térben hő hatására enyhe reakciót, vagy reakciót nem mutató szerves peroxidok, amelyek öngyorsuló bomlási hőmérséklete ≤ 45 °C; és

c) azok az E és F típusú szerves peroxidok, amelyek öngyorsuló bomlási hőmérséklete ≤ 45 C.

Az öngyorsuló bomlási hőmérséklet meghatározásának módszereit, valamint a szabályozási hőmérséklet és a veszélyes hőmérséklet értékeinek meghatározását az ►M4 UN RTDG ◄, Vizsgálatok és kritériumok kézikönyve II. részének 28. szakasza tartalmazza. A kiválasztott vizsgálatot úgy kell elvégezni, hogy az reprezentatív legyen a csomagra mind annak mérete, mind annak anyaga tekintetében.

2.15.3. ***Tájékoztatás a veszélyről***

Az ebbe a veszélyességi osztályba való besorolása kritériumainak megfelelő anyagoknál vagy keverékeknél a 2.15.1. táblázat szerinti címkeelemeket kell használni.

2.15.1. táblázat

Szerves peroxidoknál használandó címkeelemek

Osztályozás	A. típus	B. típus	C. és D. típus	E. és F. típus	G. típus
GHS piktogram					Ehhez a veszélyességi kategóriához nincs címkeelem rendelve
Figyelmeztetés	Veszély	Veszély	Veszély	Figyelem	
Figyelmeztető mondat	H240: Hő hatására robbanhat.	H241: Hő hatására meggyulladhat vagy robbanhat.	H242: Hő hatására meggyulladhat.	H242: Hő hatására meggyulladhat.	
Óvintézkedésre vonatkozó mondat – Megelőzés	P210 P220 P234 P280	P210 P220 P234 P280	P210 P220 P234 P280	P210 P220 P234 P280	
Óvintézkedésre vonatkozó mondat – Elhárító intézkedések					

([1]) ►M4 Az UN RTDG Vizsgálatok és kritériumok kézikönyve II. részében ismertetett E. vizsgálatsorozattal meghatározva. ◄

▼B

Osztályozás	A. típus	B. típus	C. és D. típus	E. és F. típus	G. típus
Óvintézkedésre vonatkozó mondat – Tárolás	P411 + P235 P410 P420	P411 + P235 P410 P420	P411 + P235 P410 P420	P411 + P235 P410 P420	
Óvintézkedésre vonatkozó mondat – Elhelyezés hulladékként	P501	P501	P501	P501	

A G. típushoz nem tartoznak veszélyességet jelző tájékoztató elemek, de figyelembe kell venni a többi veszélyességi csoporthoz tartozó tulajdonságok esetén.

2.15.4. ***További osztályozási szempontok***

2.15.4.1. A szerves peroxidok besorolása definíció szerint a kémiai szerkezetük, valamint a keverékben lévő aktív oxigén és a hidrogén-peroxid mennyisége alapján történik (lásd 2.15.2.1). A szerves peroxidok besorolásához szükséges tulajdonságokat kísérleti úton kell meghatározni. A szerves peroxidok besorolását az ►**M4** UN RTDG ◄, Vizsgálatok és kritériumok kézikönyve II. részében ismertetett A.–H. vizsgálatsorozat alapján kell elvégezni. A besorolási eljárás a 2.15.1. ábrán látható.

2.15.4.2. A már besorolt szerves peroxidok keverékei a legveszélyesebb alkotórésznek megfelelő típusú szerves peroxidként sorolhatók be. Ha azonban két stabil alkotórész termikusan kevésbé stabil keveréket képezhet, akkor meg kell határozni a keverék öngyorsuló bomlási hőmérsékletét.

Megjegyzés: Az egyes alkotórészek együttesen veszélyesebbek lehetnek, mint az egyes összetevők külön-külön.

▼B

2.15.1. ábra

Szerves peroxidok

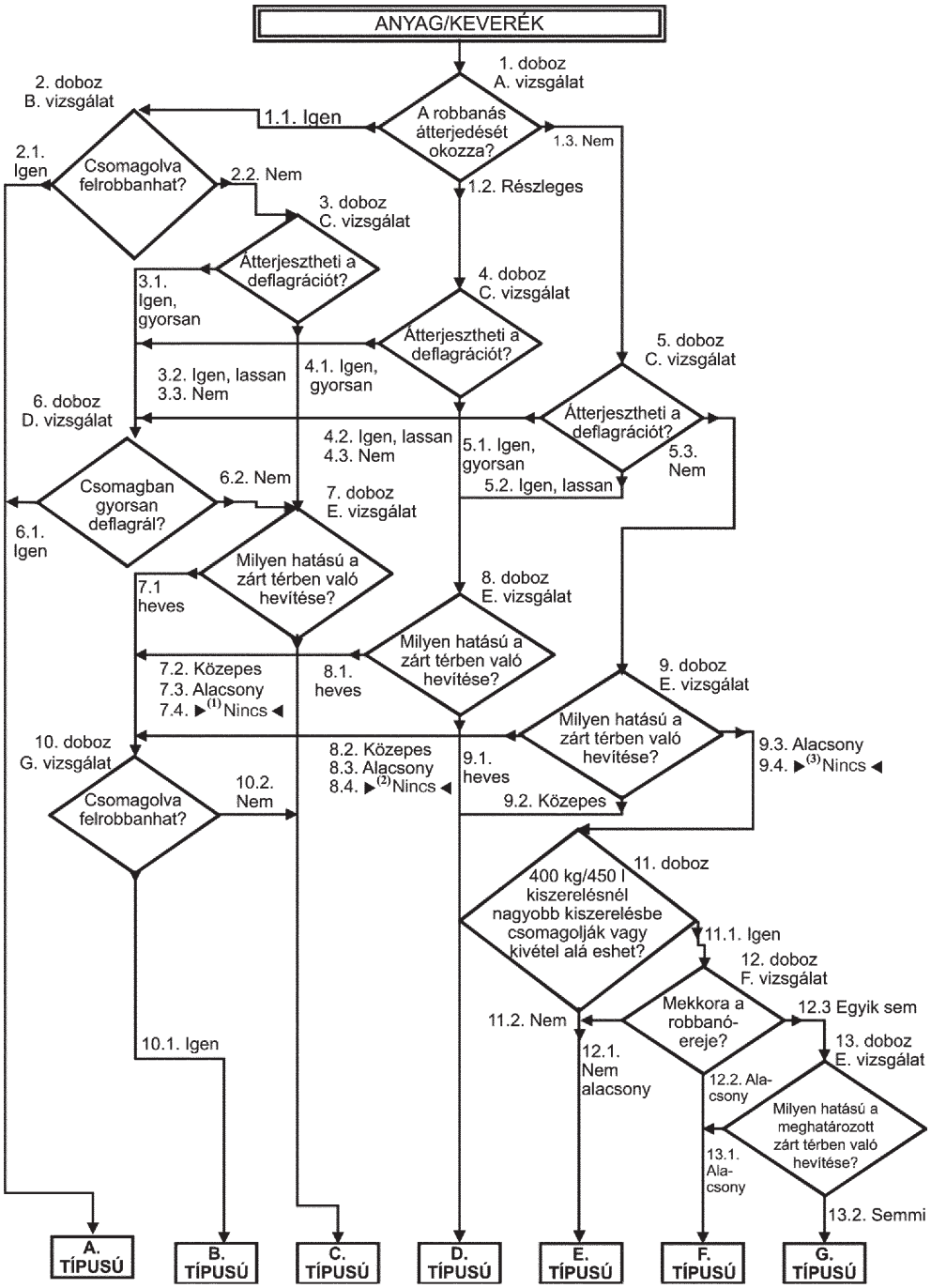

▶(1) (2) (3) M2

▼B

2.16. **Fémekre korrozív hatású anyagok**

2.16.1. ***Fogalommeghatározás***

„Fémekre korrozív hatású anyag vagy keverék”: olyan anyag vagy keverék, amely kémiai reakció révén lényegesen roncsolja vagy akár meg is semmisíti a fémeket.

2.16.2. ***Osztályozási kritériumok***

2.16.2.1. A fémekre korrozív hatású anyagot vagy keveréket az ►M4 UN RTDG ◄, Vizsgálatok és kritériumok kézikönyve III. része 37.4 alszakaszában ismertetett vizsgálat alkalmazásával kell az ezen osztály egyetlen kategóriájába besorolni, a 2.16.1. táblázat szerint:

2.16.1. táblázat

Fémekre korrozív hatású anyagokra és keverékekre vonatkozó kritériumok

Kategória	Kritériumok
1	A korrózió sebessége akár acél, akár alumínium felületen 55 °C vizsgálati hőmérsékleten meghaladja az évi 6,25 mm-t, ha a vizsgálat mindkét anyagon történik.

Megjegyzés:

Ha az első vizsgálat akár acélon, akár alumíniumon azt jelzi, hogy a vizsgált anyag vagy keverék korrozív, akkor további vizsgálat a másik fémmel már nem szükséges.

2.16.3. ***Tájékoztatás a veszélyről***

Az ebbe a veszélyességi osztályba való besorolás kritériumainak megfelelő anyagoknál és keverékeknél a 2.16.2. táblázat szerinti címkeelemeket kell használni.

2.16.2. táblázat

Fémekre korrozív hatású anyagoknál és keverékeknél használandó címkeelemek

Osztályozás	1. kategória
GHS piktogram	
Figyelmeztetés	Figyelem
Figyelmeztető mondat	H290: Fémekre korrozív hatású lehet
Óvintézkedésre vonatkozó mondat – Megelőzés	P234
Óvintézkedésre vonatkozó mondat – Elhárító intézkedések	P390
Óvintézkedésre vonatkozó mondat – Tárolás	P406
Óvintézkedésre vonatkozó mondat – Elhelyezés hulladékként	

▼M4

Megjegyzés:

Amennyiben egy anyag vagy keverék a fémekre korrozív hatású, azonban nincs a bőrre és/vagy a szemre maró hatása, az 1.3.6. szakaszban meghatározott, címkézésre vonatkozó rendelkezéseket kell alkalmazni.

▼B

2.16.4. ***További osztályozási szempontok***

2.16.4.1. ►M4 UN RTDG ◄, Vizsgálatok és kritériumok kézikönyve III. részének 37.4. alpontjában ismertetett vizsgálati módszerrel mérhető. A vizsgálathoz használandó mintadarabokat a következő anyagokból kell készíteni:

a) acélon végzett vizsgálatához a következő acéltípusok:

— S235JR+CR (1.0037, illetve St 37-2),

— S275J2G3+CR (1.0144, illetve St 44-3), módosított ISO 3574 szabvány, Unified Numbering System (UNS) Egységes számozási rendszer G 10200 vagy SAE 1020;

b) alumíniumon végzett vizsgálatához: nem eloxált 7075-T6 vagy AZ5GU-T6.

▼B

3. 3. RÉSZ: EGÉSZSÉGI VESZÉLYEK

3.1. **Akut toxicitás**

3.1.1. ***Fogalommeghatározások***

3.1.1.1. „Akut toxicitás”: az anyagból vagy keverékből egyszer, vagy 24 órán belül többször szájon át vagy bőrön át kapott dózis, illetve 4 órán keresztül történő belélegzés folytán jelentkező káros hatások.

3.1.1.2. Az akut toxicitás veszélyességi osztály felosztása az alábbi:

— akut toxicitás, szájon át;

— akut toxicitás, bőrön át;

— akut toxicitás, belélegzés.

3.1.2. ***Az akut toxicitású anyagként való besorolás kritériumai***

▼M2

3.1.2.1. Az anyagokat a szájon át, bőrön át vagy belélegzéssel történő expozíció miatti akut toxicitás alapján négy toxicitási kategória egyikébe lehet besorolni a 3.1.1. táblázatban ismertetett számszerű kritériumok szerint. Az akut toxicitás értékét az LD_{50} (szájon át, bőrön át) vagy LC_{50} (belélegzés) (közelítő) értékei, vagy a becsült akut toxicitási érték (acute toxicity estimate – ATE) fejezi ki. Magyarázatok a 3.1.1. táblázat után.

3.1.1. táblázat

Az akut toxicitási veszélykategóriák és a kategóriákat meghatározó becsült akut toxicitási értékek (ATE)

Expozíciós útvonal	1. kategória	2. kategória	3. kategória	4. kategória
Szájon át (mg/testtömegkg) Lásd: a) megjegyzés b) megjegyzés	ATE ≤ 5	5 < ATE ≤ 50	50 < ATE ≤ 300	300 < ATE ≤ 2 000
Bőrön át (mg/testtömegkg) Lásd: a) megjegyzés b) megjegyzés	ATE ≤ 50	50 < ATE ≤ 200	200 < ATE ≤ 1 000	1 000 < ATE ≤ 2 000
Gázok (ppmV ([1])) Lásd: a) megjegyzés b) megjegyzés c) megjegyzés	ATE ≤ 100	100 < ATE ≤ 500	500 < ATE ≤ 2 500	2 500 < ATE ≤ 20 000
Gőzök (mg/l) Lásd: a) megjegyzés b) megjegyzés c) megjegyzés d) megjegyzés	ATE ≤ 0,5	0,5 < ATE ≤ 2,0	2,0 < ATE ≤ 10,0	10,0 < ATE ≤ 20,0
Porok és ködök (mg/l) Lásd: a) megjegyzés b) megjegyzés c) megjegyzés	ATE ≤ 0,05	0,05 < ATE ≤ 0,5	0,5 < ATE ≤ 1,0	1,0 < ATE ≤ 5,0

([1]) A gázkoncentráció milliomod térfogatrészben (ppmV) van megadva.

▼M2

Megjegyzések a 3.1.1. táblázathoz:

a) a becsült akut toxicitási érték (ATE) meghatározása egy anyag besorolásához az LD_{50}/LC_{50} segítségével történik, ha van ilyen adat;

b) a becsült akut toxicitási érték (ATE) meghatározása egy keverékben lévő anyag besorolásához a következők segítségével történik:

— az LD_{50}/LC_{50}, ha van ilyen adat,

— a 3.1.2. táblázatból egy tartománymeghatározó vizsgálat eredményeire vonatkozó átváltási érték, vagy

— a 3.1.2. táblázatból egy besorolási kategóriára vonatkozó átváltási érték.

▼M4

c) a táblázatban a belélegzési toxicitásra vonatkozóan megadott becsült akut toxicitási értékek (ATE) négyórás vizsgálati expozíción alapulnak. A belélegzéssel történő expozícióra vonatkozóan meglévő, egyórás expozícióval előállított toxicitási adatok konvertálását gázok és gőzök esetében 2-vel való osztással, míg porok és ködök esetében 4-gyel való osztással lehet elvégezni

▼M2

d) néhány anyagnál a vizsgálati atmoszféra nem csak gőzt tartalmaz, hanem folyadék- és gőzfázisok keveréke. Más anyagoknál a vizsgálati atmoszféra a gázfázishoz közel álló gőzből áll. Az utóbbi esetekben a besorolás alapjául a ppmV érték szolgál, a következőképpen: 1. kategória (100 ppmV), 2. kategória (500 ppmV), 3. kategória (2 500 ppmV), 4. kategória (20 000 ppmV).

A„por”, „köd” és „gőz” kifejezés meghatározása a következő:

— por: valamely anyag vagy keverék gázban (rendszerint levegőben) lebegő szilárd részecskéi,

— köd: valamely anyag vagy keverék gázban (rendszerint levegőben) lebegő folyékony cseppjei,

— gőz: valamely anyag vagy keverék folyékony vagy szilárd halmazállapotból felszabaduló gáz halmazállapotú formája.

A por rendszerint mechanikai folyamatok eredményeként keletkezik. A köd rendszerint túltelített gőzök kondenzációja vagy folyadékok nyíró áramlása révén képződik. A por- és ködrészecskék átmérője rendszerint a kisebb, mint 1 μm mérettől körülbelül 100 μm-ig terjed.

▼B

3.1.2.2. *Az akut toxicitású anyagként való besorolás egyedi szempontjai*

3.1.2.2.1. Az akut toxicitásnak a szájon át és a belélegzéssel történő expozíció esetén való vizsgálatához a javasolt faj a patkány, a bőrön át történő expozíció esetén pedig a patkány vagy a nyúl javasolt az akut toxicitás értékeléséhez. Ha az akut toxicitásra vonatkozó kísérleti adatok több állatfajra vonatkozóan rendelkezésre állnak, tudományos megítéléssel kell dönteni a legmegfelelőbb LD_{50} értéknek a hitelesített, helyesen elvégzett vizsgálatokból való kiválasztásáról.

3.1.2.3. *A belélegzés mint expozíciós útvonal alapján akut toxicitású anyagként való besorolás egyedi szempontjai*

3.1.2.3.1. A belélegzéssel történő expozíció miatti toxicitás mértékegységei a belélegzett anyag formájától függenek. ►C5 Porra és ködre az értékek mg/l-ben vannak megadva. Gázra a ppmV értékek vannak megadva. Tekintetbe véve ◄ az – adott esetben a folyadék- és gázfázisok keverékéből álló – gőzök vizsgálatának nehézségeit, a táblázatban az értékek mg/l-ben szerepelnek. Az olyan gőzök esetében azonban, amelyek közel állnak a gázfázishoz, a besorolás alapjául a ppmV érték szolgál.

▼B

3.1.2.3.2. A belélegzéssel történő expozíció miatti toxicitással kapcsolatos besorolás esetén különös fontossággal bír a jól értelmezhető értékek használata a porok és ködök nagy toxicitású kategóriáiban. Az 1 és 4 mikron közötti tömegfelező aerodinamikai átmérőjű (mean mass aerodynamic diameter, mmad) belélegzett részecskék a patkány légútjainak valamennyi régiójában lerakódnak. Ez a részecskeméret-tartomány körülbelül 2 mg/l-es maximális dózisnak felel meg. Az állatkísérletek emberi expozícióra való alkalmazhatóságának elérése érdekében a porokat és ködöket ideális esetben ebben a tartományban tesztelnék patkányokon.

3.1.2.3.3. Ha a belélegzéssel történő expozíció miatti toxicitásra történt besorolás mellett olyan adat áll rendelkezésre, amely azt jelzi, hogy a toxicitási mechanizmus a maró hatás volt, akkor az anyagot vagy keveréket a „légutakra maró hatásúként" is címkézni kell (lásd a 3.1.4.1. 1. megjegyzését). A légutak marása a légutak szöveteinek egyszeri, korlátozott ideig tartó expozíciót követő roncsolódását jelenti, hasonlóan a bőrmaráshoz, beleértve a nyálkahártyák roncsolódását is. A maróképességet szakértői megítéléssel kell értékelni, olyan információk alapján, mint például: emberekkel és állatokkal kapcsolatos tapasztalatok, meglévő (in vitro) adatok, pH értékek, hasonló anyagokról kapott információk és bármilyen más ide vonatkozó adat.

3.1.3. ***Az akut toxicitású keverékként való besorolás kritériumai***

3.1.3.1. Az anyagok akut toxicitásúként történő, a 3.1.2. szakaszban ismertetetteknek megfelelő besorolásának kritériumai a halálos dózisra (LD) vonatkozó (vizsgálati vagy számított) adatokra alapulnak. Keverékek esetében olyan adatok megszerzése vagy levezetése szükséges, amelyek lehetővé teszik a kritériumoknak a keverékre történő alkalmazását besorolás céljából. Az akut toxicitásúként való besorolás megközelítése több szintű, és függ a keverékre magára és a keverék összetevőire vonatkozóan rendelkezésre álló információk mennyiségétől. A 3.1.1. ábrán látható folyamatábra ismerteti a követendő folyamatot.

▼M2

3.1.3.2. A keverékek akut toxicitásúként való besorolásához mindegyik expozíciós útvonalat figyelembe kell venni, de csak az egyik expozíciós útvonal szükséges, ha valamennyi összetevő kizárólag ezt az utat követi (becslés vagy vizsgálat alapján) és nincs többféle expozíciós útvonalon keletkező akut toxicitásra utaló releváns bizonyíték. Amennyiben van többféle expozíciós útvonalon keletkező akut toxicitásra utaló releváns bizonyíték, a besorolást valamennyi megfelelő expozíciós útvonalra el kell végezni. Minden rendelkezésre álló információt figyelembe kell venni. A használt piktogramnak és figyelmeztetésnek a legsúlyosabb veszélyességi kategóriát kell tükröznie, és az összes vonatkozó figyelmeztető mondatot használni kell.

▼B

3.1.3.3. Annak érdekében, hogy az összes rendelkezésre álló adatot felhasználják a keverékekkel kapcsolatos veszélyek besorolásához, adott esetben bizonyos előfeltevéseket kellett megfogalmazni és alkalmazni a többszintű megközelítésben:

a) a keverék „releváns összetevői" azok az összetevők, amelyek legalább 1 %-os koncentrációban (tömegszázalék a szilárd anyagok, folyadékok, porok, ködök és gőzök esetén, és térfogatszázalék a gázoknál) vannak jelen, kivéve ha okkal feltételezhető, hogy az 1 %-os koncentrációnál kisebb koncentrációban jelen lévő összetevő még így is releváns a keverék akut toxicitásúként történő besorolása szempontjából (ld az 1.1. táblázatot.);

b) amennyiben besorolt keveréket használnak fel egy másik keverék összetevőjeként, az adott keverékre vonatkozó tényleges vagy számított becsült akut toxicitási értéket (ATE) lehet használni az új keverék besorolásának a 3.1.3.6.1 és a 3.1.3.6.2.3. szakaszban említett képlettel való kiszámításához;

▼M2

c) Ha az átváltással kapott becsült akut toxicitási érték egy keverék valamennyi összetevőjére ugyanabba a kategóriába esik, a keveréket abba a kategóriába kell besorolni;

▼M2

d) Amennyiben egy keverék összetevőire csak tartományértékek (vagy az akut toxicitási veszély kategóriájára vonatkozó információk) állnak rendelkezésre, akkor ezek a 3.1.2. táblázatnak megfelelően átválthatók becsült értékekre az új keverék besorolásának a 3.1.3.6.1. és 3.1.3.6.2.3. szakaszban található képletekkel történő kiszámításakor.

▼B

3.1.1. ábra

A keverékek akut toxicitásúként való besorolására vonatkozó többszintű megközelítés

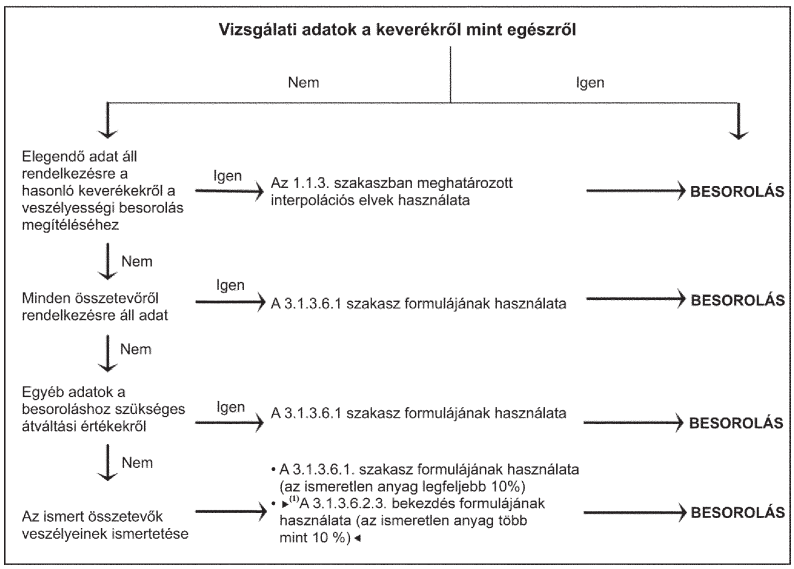

►(1) C5

3.1.3.4. *Az olyan keverékek besorolása, amelyek esetében a teljes keverékre rendelkezésre állnak akut toxicitási adatok*

3.1.3.4.1 Ha magát a keveréket is megvizsgálták akut toxicitásának meghatározásához, akkor azt ugyanazon kritériumoknak megfelelően kell besorolni, mint az anyagok esetében, a 3.1.1. táblázat szerint. Ha a keverékre vonatkozóan nem állnak rendelkezésre vizsgálati adatok, akkor a 3.1.3.5. és a 3.1.3.6. szakasz alatt ismertetett eljárásokat kell követni:

3.1.3.5. *Olyan keverékek besorolása, amelyek esetében nem állnak rendelkezésre akut toxicitási adatok a teljes keverékre vonatkozóan: interpolációs elvek*

3.1.3.5.1. Ha a keveréket magát nem vizsgálták meg akut toxicitásának meghatározása céljából, de elegendő adat áll rendelkezésre az egyes összetevőkre és a hasonló vizsgált keverékekre vonatkozóan ahhoz, hogy az megfelelően jellemezze a keverék veszélyeit, akkor ezeket az adatokat kell felhasználni az 1.1.3. szakaszban megállapított interpolációs elvekkel összhangban.

▼M2

3.1.3.5.2. Ha egy vizsgált keveréket olyan hígítóval hígítanak, amely a keverék legkevésbé toxikus eredeti összetevőjénél kisebb vagy azzal egyenlő toxicitással rendelkezik, és amely várhatóan nem befolyásolja a többi összetevő toxicitását, akkor az új higított keveréket az eredeti keverékkel azonos veszélyességi kategóriába lehet besorolni. Ehelyett a 3.1.3.6.1. szakaszban ismertetett képlet is használható.

▼B

3.1.3.6. *Keverékek besorolása a keverék összetevői alapján (összegző képlet)*

3.1.3.6.1. Az összes összetevőről vannak adatok

A keverék besorolásának pontossága érdekében, és hogy a számítást csak egyszer kelljen elvégezni valamennyi rendszerre, szektorra és kategóriára, az összetevők becsült akut toxicitási értékét (ATE) a következőképpen kell figyelembe venni:

▼B

a) figyelembe kell venni azokat az ismert akut toxicitású összetevőket, amelyek a 3.1.1. táblázatban ismertetett akut toxicitási kategóriák valamelyikébe tartoznak;

b) figyelmen kívül kell hagyni azokat az összetevőket, amelyek vélelmezhetően nem akut toxicitásúak (például víz, cukor);

▼M2

c) figyelmen kívül kell hagyni az összetevőket, ha a rendelkezésre álló adatok egy határdózis-vizsgálatból származnak (a 4. kategóriára megadott felső határértéken a megfelelő expozíciós útvonalra a 3.1.1. táblázatban megadottak szerint) és nem mutatnak akut toxicitást.

Az e szakasz hatálya alá tartozó összetevők ismert becsült akut toxicitási értékkel (ATE) rendelkező összetevőknek tekintendők. Lásd a 3.1.1. táblázat b) megjegyzését és a 3.1.3.3. szakaszt a rendelkezésre álló adatok alábbi egyenletre és a 3.1.3.6.2.3. szakaszra történő megfelelő alkalmazásához

▼B

A keverék ATE értékének meghatározása a szájon át, bőrön át vagy belélegzéssel történő expozíció esetén az összes releváns összetevő ATE értékéből való számítással történik, a következő képlettel:

$$\frac{100}{ATE_{mix}} = \sum_{n} \frac{C_i}{ATE_i}$$

ahol:

C_i = az i. összetevő koncentrációja (tömegszázalék vagy térfogatszázalék)

i = az egyes összetevők 1-től n-ig

n = az összetevők száma

ATE_i = az i. összetevő becsült akut toxicitási értéke

3.1.3.6.2. Keverékek besorolása, ha nincs adat az összes összetevőről

3.1.3.6.2.1. Ha ATE érték nem áll rendelkezésre a keverék egy adott összetevőjéről, de meglévő információkból – mint például az alább felsoroltakból – például a 3.1.2. táblázat szerinti átváltási értékeket lehet kiszámítani, akkor a 3.1.3.6.1. szakaszban szereplő képletet kell alkalmazni.

Ez magába foglalja a következők értékelését:

a) a szájon át, bőrön át és belélegzéssel történő expozícióra vonatkozó becsült akut toxicitási értékek közötti extrapoláció ([1]). Az ilyen értékeléshez megfelelő farmakodinamikai és farmakokinetikai adatok szükségesek;

b) az emberi expozícióval kapcsolatos olyan adatok, amelyek jelzik a toxikus hatást, de nem tartalmaznak halálos dózisra vonatkozó adatokat;

c) bármilyen egyéb toxicitási tesztből/vizsgálatból származó, az anyagra vonatkozóan rendelkezésre álló adat, amely akut toxikus hatást jelez, de nem feltétlenül tartalmaz halálos dózisra vonatkozó adatokat; vagy

d) szorosan analóg anyagokra vonatkozó adatok, szerkezet/hatás összefüggések felhasználásával.

Ez a megközelítés rendszerint alapvető kiegészítő technikai információt, továbbá rendkívül képzett és tapasztalt szakértőt (szakértői megítélés, lásd 1.1.1. szakasz) igényel a becsült akut toxicitási megbízható meghatározásához. Ha ilyen információk nem áll rendelkezésre, akkor a 3.1.3.6.2.3. szakasz szerint kell eljárni.

([1]) ►M2 Amennyiben a keverékek olyan összetevőket tartalmaznak, amelyekre nincsenek akut toxicitási adatok minden expozíciós útvonalra, akkor a rendelkezésre álló adatokból extrapolálni lehet a vonatkozó becsült akut toxicitási értékeket, és azokat lehet a megfelelő útvonalakra alkalmazni (lásd a 3.1.3.2. szakaszt). Ugyanakkor egyedi jogszabályok előírhatják a bevizsgálást egy adott útvonalra. Ezekben az esetekben a besorolást arra az útvonalra az adott jogszabályban foglalt követelmények szerint kell elvégezni. ◄

▼M4

3.1.3.6.2.2. Abban az esetben, ha a keverékben legalább 1 %-os koncentrációban olyan összetevőt használnak, amelynek besorolására vonatkozóan semmilyen használható információ nem áll rendelkezésre, akkor a keverékhez nem lehet elfogadható becsült akut toxicitási értéket rendelni. Ebben az esetben a keveréket kizárólag az ismert összetevők alapján lehet besorolni, azzal a további mondattal a címkén és a biztonsági adatlapon, hogy: „A keverék x százalékban ismeretlen akut toxicitású összetevő(ke)t tartalmaz”, figyelembe véve a 3.1.4.2. szakaszban megállapított rendelkezéseket.

3.1.3.6.2.3. Ha az ismeretlen akut toxicitású összetevő(k) összkoncentrációja legfeljebb 10 %, akkor a 3.1.3.6.1. szakaszban ismertetett képletet kell használni. Ha az ismeretlen akut toxicitású összetevő(k) összkoncentrációja 10 %-nál nagyobb, akkor a 3.1.3.6.1. szakaszban ismertetett képletet a következőképpen kell módosítani, hogy figyelembe vegye az ismeretlen összetevő(k) százalékos arányát:

$$\frac{100 - (\sum C_{\text{ismeretlen}} \text{ ha} > 10\%)}{ATE_{\text{keverék}}} = \sum_{n} \frac{C_i}{ATE_i}$$

▼B

3.1.2. táblázat

▼M2

Átváltás kísérleti úton meghatározott akut toxicitási értéktartományokról (vagy akut toxicitási veszélyességi kategóriákról) becsült akut toxicitási értékekre a keverékek besorolásához használt képletekben való alkalmazáshoz

▼B

Expozíciós útvonal	Besorolási kategória vagy az akut toxicitási tartomány kísérletes becslése	Átváltással kapott becsült akut toxicitási érték (lásd 1. megjegyzés)
Szájon át (mg/testtömeg kg)	0 < 1. kategória ≤ 5 5 < 2. kategória ≤ 50 50 < 3. kategória ≤ 300 300 < 4. kategória ≤ 2 000	0,5 5 100 500
Bőrön át (mg/testtömeg kg)	0 < 1. kategória ≤ 50 50 < 2. kategória ≤ 200 200 < 3. kategória ≤ 1 000 1 000 < 4. kategória ≤ 2 000	5 50 300 1 100
Gázok (ppmV)	0 < 1. kategória ≤ 100 100 < 2. kategória ≤ 500 500< 3. kategória ≤ 2 500 2 500 < 4. kategória≤20 000	10 100 700 4 500
Gőzök (mg/l)	0 < 1. kategória ≤ 0,5 0,5 < 2. kategória ≤ 2,0 2,0 < 3. kategória ≤ 10,0 10,0 < 4. kategória ≤ 20,0	0,05 0,5 3 11
Por/köd (mg/l)	0< 1. kategória ≤ 0,05 0,05 < 2. kategória ≤ 0,5 0,5 < 3. kategória ≤ 1,0 1,0 < 4. kategória ≤ 5,0	0,005 0,05 0,5 1,5

1. megjegyzés:

Ezeknek az értékeknek a célja egy keverék besorolásához szükséges ATE érték kiszámítása a keverék összetevői alapján, és nem vizsgálati eredményeket jelentenek.

▼B

3.1.4. ***Tájékoztatás a veszélyről***

3.1.4.1. Az e veszélyességi osztály osztályozási kritériumainak megfelelő anyagoknál vagy keverékeknél a 3.1.3. táblázat szerinti címkeelemeket kell használni. ►M2 A 27. cikk sérelme nélkül kombinált figyelmeztető mondatok használhatók a III. mellékletnek megfelelően. ◄

▼M4

3.1.3. táblázat

Az akut toxicitásra vonatkozó címkeelemek

Osztályozás	1. kategória	2. kategória	3. kategória	4. kategória
GHS piktogram				
Figyelmeztetés	Veszély	Veszély	Veszély	Figyelem
Figyelmeztető mondat: – Szájon át	H300: Lenyelve halálos.	H300: Lenyelve halálos.	H301: Lenyelve mérgező.	H302: Lenyelve ártalmas.
– Bőrön át	H310: Bőrrel érintkezve halálos.	H310: Bőrrel érintkezve halálos.	H311: Bőrrel érintkezve mérgező.	H312: Bőrrel érintkezve ártalmas.
– Belélegzés (lásd az 1. megjegyzést)	H330: Belélegezve halálos.	H330: Belélegezve halálos.	H331: Belélegezve mérgező.	H332: Belélegezve ártalmas.
Óvintézkedésre vonatkozó mondat – Megelőzés (szájon át)	P264 P270	P264 P270	P264 P270	P264 P270
Óvintézkedésre vonatkozó mondat – Elhárító intézkedés (szájon át)	P301 + P310 P321 P330	P301 + P310 P321 P330	P301 + P310 P321 P330	P301 + P312 P330
Óvintézkedésre vonatkozó mondat – Tárolás (szájon át)	P405	P405	P405	
Óvintézkedésre vonatkozó mondat – Elhelyezés hulladékként (szájon át)	P501	P501	P501	P501
Óvintézkedésre vonatkozó mondat – Megelőzés (bőrön át)	P262 P264 P270 P280	P262 P264 P270 P280	P280	P280
Óvintézkedésre vonatkozó mondat – Elhárító intézkedés (bőrön át)	P302 + P352 P310 P321 P361 + P364	P302 + P352 P310 P321 P361 + P364	P302 + P352 P312 P321 P361 + P364	P302 + P352 P312 P321 P362 + P364
Óvintézkedésre vonatkozó mondat – Tárolás (bőrön át)	P405	P405	P405	
Óvintézkedésre vonatkozó mondat – Elhelyezés hulladékként (bőrön át)	P501	P501	P501	P501

▼M4

Osztályozás	1. kategória	2. kategória	3. kategória	4. kategória
Óvintézkedésre vonatkozó mondat – Megelőzés (belélegzés)	P260 P271 P284	P260 P271 P284	P261 P271	P261 P271
Óvintézkedésre vonatkozó mondat – Elhárító intézkedés (belélegzés)	P304 + P340 P310 P320	P304 + P340 P310 P320	P304 + P340 P311 P321	P304 + P340 P312
Óvintézkedésre vonatkozó mondat – Tárolás (belélegzés)	P403 + P233 P405	P403 + P233 P405	P403 + P233 P405	
Óvintézkedésre vonatkozó mondat – Elhelyezés hulladékként (belélegzés)	P501	P501	P501	

▼B

1. megjegyzés:

Ha a belélegzéssel történő expozíció miatti toxicitásúként való besorolás mellett olyan adat áll rendelkezésre, amely azt jelzi, hogy a toxicitási mechanizmus a maró hatás volt, akkor az anyag vagy keverék címkéjén fel kell tüntetni a következőt is: EUH071: „maró hatású a légutakra” – lásd a 3.1.2.3.3. szakaszban ismertetett információkat. Az akut toxicitásra utaló megfelelő piktogram mellett a maró hatásra utaló (a bőrre vagy szemre gyakorolt maró hatás jelzésére használt) piktogramot is el lehet helyezni a „maró hatású a légutakra” mondat mellett.

2. megjegyzés:

Ha a keverékben 1 %-os vagy annál nagyobb koncentrációban olyan összetevőt használnak, amelyre vonatkozóan semmilyen felhasználható információ nem áll rendelkezésre, akkor a keveréket azzal a további jelzéssel kell ellátni, hogy „a keverék x százalékban ismeretlen toxicitású összetevő(ke)t tartalmaz” – lásd a 3.1.3.6.2.2. szakaszban szereplő információt.

▼M4

3.1.4.2. Az akut toxicitáshoz tartozó figyelmeztető mondatok az expozíciós út alapján megkülönböztetik a veszélyt. Az akut toxicitás szerinti besorolásra vonatkozó tájékoztatásnak is tükröznie kell ezt a megkülönböztetést. Ha egy anyagot vagy keveréket több expozíciós út tekintetében is besoroltak, akkor az 1907/2006/EK rendelet II. mellékletében megadott biztonsági adatlapon minden vonatkozó besorolást meg kell adni, és a címkén minden vonatkozó, veszélyességet jelző tájékoztató elemet fel kell tüntetni a 3.1.3.2. szakaszban előírtak szerint. Ha az „A keverék x százalékban ismeretlen akut toxicitású összetevő(ke)t tartalmaz” mondat a 3.1.3.6.2.2. szakaszban előírt módon fel van tüntetve, akkor a biztonsági adatlapon megadott információk között is különbséget lehet tenni az expozíciós út szerint. Szerepelhet például: „A keverék x százalékban ismeretlen, szájon át akut toxikus hatású összetevő(ke)t tartalmaz” és „A keverék x százalékban ismeretlen, bőrön át akut toxikus hatású összetevő(ke)t tartalmaz”.

▼B

3.2. **Bőrmarás/bőrirritáció**

3.2.1. ***Fogalommeghatározások***

3.2.1.1. Bőrmarás: a bőr irreverzibilis károsodása, azaz látható nekrózis a felhámon keresztül és a bőrben, a vizsgált anyagnak legfeljebb 4 óra időtartamú hatását követően. A marási tünetek jellemzően fekély, vérzés, véres hegesedés és –14 napos megfigyelés végén – a bőr kifehéredése miatt elszíneződés, teljes szőrhullásos területek és hegek. A nem egyértelmű sérülések értékeléséhez adott esetben kórszövettani vizsgálatokat kell végezni.

Bőrirritáció: a bőr reverzibilis károsodása a vizsgált anyagnak legfeljebb 4 óra időtartamú hatását követően.

▼B

3.2.2. ***Anyagok osztályozási kritériumai***

3.2.2.1. Anyagok maró és irritáló hatásának meghatározásakor még a vizsgálatok elvégzése előtt figyelembe kell venni különböző tényezőket. A szilárd anyagok (porok) maró vagy irritáló hatásúvá válhatnak ha nedvesség éri őket vagy ha nedves bőrrel vagy a nyálkahártyával lépnek érintkezésbe. Az elemzést az emberre és állatokra vonatkozó, meglévő tapasztalatokkal és adatokkal, az egyszeri és ismétlődő expozícióra vonatkozó tapasztalatokkal és adatokkal kell kezdeni, mivel ezek a bőrre gyakorolt hatáshoz közvetlenül kapcsolódó információkat adnak. Hitelesített és elfogadott *in vitro* alternatívák szintén felhasználhatók a besorolási döntések meghozatalának segítésére (lásd 5. cikk). Néhány esetben elegendő információ állhat rendelkezésre szerkezetileg rokon vegyületek alapján ahhoz, hogy meg lehessen hozni a besorolással kapcsolatos döntéseket.

3.2.2.2. Hasonlóképpen, az olyan szélsőséges pH-érték, mint a ≤ 2 és a ≥ 11,5 szintén bőrtünetek okozásának lehetőségét jelezheti, különösen, ha jelentős pufferkapacitás van jelen, noha a korreláció nem tökéletes. Általában az ilyen anyagok jelentős hatást gyakorolnak a bőrre. Ha a lúg-/savtartalék figyelembevétele alapján felmerül, hogy az anyag az alacsony vagy magas pH-érték ellenére esetleg nem maró hatású, ennek megerősítésére további vizsgálat elvégzése szükséges, lehetőleg megfelelően hitelesített *in vitro* vizsgálat alkalmazásával.

3.2.2.3. Ha az anyag bőrön át fokozottan mérgező, a bőrmarási/bőrirritációs vizsgálat nem célszerű, mivel az alkalmazandó vizsgálati anyag mennyisége jelentős mértékben meghaladja a toxikus dózist, és ebből következően az állatok pusztulását okozza. Ha a határdózisig lefolytatott akut toxicitási vizsgálatok során bőrirritáció/bőrmarás figyelhető meg, akkor további vizsgálat nem szükséges, feltéve, hogy az alkalmazott hígítások és a vizsgált fajok relevánsak.

3.2.2.4. Az anyagra rendelkezésre álló összes fenti információt fel kell használni annak meghatározására, hogy szükségesek-e *in vivo* bőrirritációs vizsgálatok.

Noha az egy szinten belüli egyedi paraméterek értékeléséből is szerezhetők információk (lásd 3.2.2.5. szakasz), például a szélsőséges pH-értékkel rendelkező maró hatású lúgokat a bőrmaró hatású anyagként kell tekinteni, érdemes figyelembe venni a meglévő információk összességét, és a bizonyítékok súlyának teljes körű mérlegelésével végezni a meghatározást. Ez különösen olyankor igaz, ha néhány, de nem az összes paraméterre nézve áll rendelkezésre információ. Általában elsősorban az emberre vonatkozó, meglévő tapasztalatokra és adatokra kell helyezni a hangsúlyt, amelyet az állatokra vonatkozó tapasztalatok és adatok, majd más információforrások követnek, de az eseti alapon történő meghatározás is szükséges lehet.

3.2.2.5. Adott esetben fontolóra kell venni a kiindulási információk értékelésének többszintű megközelítését, annak tudatában, hogy bizonyos esetekben nem minden elem releváns.

3.2.2.6. *Maró anyagok*

3.2.2.6.1. Az anyag maró hatásúként való besorolása az állatokon végzett vizsgálat eredményei alapján történik, a 3.2.1. táblázat szerint. A maró hatású anyag olyan anyag, amely a bőrszövet roncsolódását eredményezi, azaz a vizsgált állatok közül legalább 1 esetében a legfeljebb 4 óra időtartamú expozíciót követően látható nekrózist okozott a felhámon keresztül és a bőrben. A marási tünetek jellemzően fekély, vérzés, véres hegesedés és – 14 napos megfigyelés végén – a bőr kifehéredése miatt elszíneződés, teljes szőrhullásos területek és hegek. A nem egyértelmű sérülések megkülönböztetéséhez adott esetben kórszövettani vizsgálatokat kell végezni.

▼B

3.2.2.6.2. A maró hatás kategóriáján belül három alkategória van: 1A. alkategória – ha a tünetek legfeljebb 3 perces expozíciót követően legfeljebb 1 órás megfigyelés alatt jelentkeznek; 1B. alkategória – ha a tünetek 3 perc és 1 óra időtartamú expozíciót követően legfeljebb 14 napos megfigyelés alatt jelentkeznek; és 1C. alkategória – ha a tünetek 1 és 4 óra közötti időtartamú expozíciót követően legfeljebb 14 napos megfigyelés alatt jelentkeznek.

3.2.2.6.3. Az emberre vonatkozó adatok használatát a 3.2.2.1. és a 3.2.2.4. bekezdés valamint az 1.1.1.3., 1.1.1.4. és 1.1.1.5. bekezdés tárgyalja.

3.2.1. táblázat

A bőrmarás kategóriái és alkategóriái

		Marás 3 állat közül legalább 1 esetében	
	A marás alkategóriái	Expozíció	Megfigyelés
1. kategória: Maró hatású	1A	≤ 3 perc	≤ 1 óra
	1B	> 3 perc – ≤ 1 óra	≤ 14 nap
	1C	> 1 óra – ≤ 4 óra	≤ 14 nap

3.2.2.7. *Irritáció*

3.2.2.7.1. Az állatokon végzett vizsgálatok eredményeinek felhasználásával az irritáló hatás egyetlen kategóriája (2. kategória) a 3.2.2. táblázatban jelenik meg. Az emberre vonatkozó adatok használatát a 3.2.2.1. és a 3.2.2.4. szakasz, valamint az 1.1.1.3., 1.1.1.4. és 1.1.1.5. szakasz tárgyalja. Az irritáló hatás kategóriájának fő kritériuma az, hogy 3-ból legalább 2 vizsgált állat esetében az átlageredmény ≥ 2,3 – ≤ 4,0.

3.2.2. táblázat

Bőrirritációs kategória

Kategória	Kritérium
2. kategória: Irritáló	(1) A tapasz eltávolítását követően 24, 48 és 72 órával később végzett értékelés szerint 3 vizsgált állat közül 2 esetében az átlageredmény ≥ 2,3 – ≤ 4,0 a bőrpirosságra/varképződésre vagy ödémára vonatkozóan, vagy ha a tünetek késleltetetten jelentkeznek, akkor a bőrreakciók jelentkezése utáni 3 egymást követő nap értékelései alapján, vagy (2) Legalább 2 állat esetében a szokásos esetben 14 napos megfigyelési időszak végéig fennálló gyulladás, különös tekintettel a teljes szőrhullásra (korlátozott területen), a hiperkeratóziszra, a hiperpláziára és a hámlásra, vagy (3) Bizonyos esetekben, amikor az állatok között a tünetek jelentősen eltérőek, ugyanakkor egyetlen állat esetében igen határozott, de a fenti kritériumoknál enyhébb pozitív tünetek kapcsolódnak a kémiai expozícióhoz.

3.2.2.8. *Az állatokon végzett bőrirritációs vizsgálatok során jelentkező tünetekkel kapcsolatos megjegyzések*

3.2.2.8.1. Az egy-egy vizsgálaton belül az állatok esetében jelentkező irritációs tünetek nagyon változatosak lehetnek, ugyanúgy, mint a marás esetében. Egy anyag bőrirritáló hatásúként való besorolásának legfőbb kritériuma – amint az a 3.2.2.7.1. szakaszban szerepel – a bőrpirosság/varképződés vagy az ödéma esetén a 3-ból legalább 2 állatra vonatkozóan számított átlagérték. Külön irritációs kritérium vonatkozik az olyan esetekre, amikor jelentős, de ahhoz nem elég súlyos irritációs tünetek észlelhetők, hogy a vizsgálatot pozitív eredményűnek lehetne minősíteni. Egy vizsgált anyagot például irritáló

▼B

hatásúként jelölhetnek meg, amennyiben 3-ból legalább 1 vizsgált állat rendkívül magas átlagértéket mutat a vizsgálat teljes ideje alatt, beleértve a rendesen 14 napig tartó megfigyelési időszak végén is tapasztalható tartós sérüléseket. Egyéb tünetek is eleget tehetnek e követelménynek. Meg kell bizonyosodni azonban arról, hogy a tünetek kémiai expozíció eredményei.

3.2.2.8.2. A bőrsérülések reverzibilitása a másik olyan szempont, amelyet figyelembe kell venni az irritációs tünetek értékelésénél. Ha a gyulladás a megfigyelési időszak végéig fennáll 2 vagy több vizsgálati állatnál – figyelembe véve a szőrhullást (korlátozott területen), a hiperkeratóziszt, a hiperpláziát és a hámlást –, akkor az anyagot irritáló hatásúnak kell tekinteni.

3.2.3. ***Keverékek osztályozási kritériumai***

3.2.3.1. *Az olyan keverékek besorolása, amelyek esetében a teljes keverékre rendelkezésre állnak adatok*

3.2.3.1.1. A keverék besorolása az anyagokra vonatkozó kritériumok szerint történik, az ezen veszélyességi osztályokra vonatkozó adatok előállítására irányuló vizsgálati és értékelési stratégiák figyelembevételével.

3.2.3.1.2. A többi veszélyességi osztálytól eltérően bizonyos anyagok és keverékek bőrmaró hatásának olyan alternatív vizsgálatai állnak rendelkezésre, amelyek amellett, hogy pontos eredményt adnak a besorolás céljaira, egyszerűek és viszonylag olcsón elvégezhetők. Egy keverék vizsgálatának mérlegelésekor javasolt, hogy a besorolást végzők a bizonyítékok súlyának mérlegelésének többszintű stratégiáját alkalmazzák, amint az a bőrmaró és -irritáló anyagok besorolásának kritériumaiban (3.2.2.5. szakasz) is szerepel, a pontos besorolás segítése és a szükségtelen állatkísérletek kiküszöbölése érdekében. Egy keverék bőrmaró hatásúnak (bőrmaró, 1. kategória) tekintendő, ha a pH értéke legfeljebb 2 vagy legalább 11,5. Ha a lúg-/savtartalék figyelembevétele arra utal, hogy az anyag vagy keverék az alacsony vagy magas pH-érték ellenére esetleg mégsem maró hatású, ennek megerősítésére további vizsgálat elvégzése szükséges, lehetőleg megfelelően hitelesített *in vitro* vizsgálat alkalmazásával.

3.2.3.2. *Keverékek besorolása, ha nem állnak rendelkezésre adatok a teljes keverékre vonatkozóan: interpolációs elvek*

3.2.3.2.1. Ha a keveréket magát nem vizsgálták meg bőrirritációs/bőrmarási veszélyeinek meghatározása céljából, de elegendő adat áll rendelkezésre az egyes összetevőkre és a hasonló vizsgált keverékekre vonatkozóan ahhoz, hogy az megfelelően jellemezze a keverék veszélyeit, akkor ezeket az adatokat kell felhasználni az 1.1.3. szakaszban megállapított interpolációs elvekkel összhangban.

3.2.3.3. *Keverékek besorolása, ha az összes, illetve ha csak néhány összetevőre állnak rendelkezésre adatok*

3.2.3.3.1. Annak érdekében, hogy az összes rendelkezésre álló adatot felhasználják a keverékek bőrirritációs/bőrmarási veszélyeinek besorolásához, adott esetben a következő előfeltevést kellett megfogalmazni és alkalmazni a többszintű megközelítésben:

Előfeltevés: a keverék „releváns összetevői” azok az összetevők, amelyek legalább 1 %-os koncentrációban (tömegszázalék a szilárd anyagok, folyadékok, porok, ködök és gőzök esetén, és térfogatszázalék a gázoknál) vannak jelen, kivéve ha feltételezhető (például maró hatású összetevők esetében), hogy az 1 %-os koncentrációnál kisebb koncentrációban jelen lévő összetevő még így is releváns a keverék bőrirritáló/bőrmaró hatásúként történő besorolása szempontjából.

▼B

3.2.3.3.2. Ha az adatok az összetevőkre vonatkozóan rendelkezésre állnak, de a keverék egészére nézve nem, a keverékek bőrirritáló vagy bőrmaró hatásúként való besorolása az additivitási elven alapul, amely szerint minden egyes maró hatású vagy irritáló összetevő a saját hatásának és koncentrációjának arányában járul hozzá a keverék teljes irritáló vagy maró hatású tulajdonságaihoz. ►C5 ——————— ◄ A maró hatású összetevők esetén alkalmazott súlyozási tényező 10 abban az esetben, ha a ezek az 1. kategóriába való besorolás általános koncentráció-határértéke alatti, de a keverék irritáló hatásúként való besorolásához elegendő koncentrációban vannak jelen. A keverék maró hatásúként vagy irritálóként kerül besorolásra, ha az ilyen összetevők koncentrációinak összege meghalad egy bizonyos koncentráció-határértéket.

3.2.3.3.3. A 3.2.3. táblázat tartalmazza az annak meghatározásához használandó általános koncentráció-határértékeket, hogy a keverék a bőrirritáló vagy bőrmaró hatásúnak minősül-e.

3.2.3.3.4.1. Különös gonddal kell eljárni az olyan anyagokat tartalmazó egyes keveréktípusok besorolásakor, mint a savak és lúgok, a szervetlen sók, az aldehidek, a fenolok és a felületaktív anyagok. A 3.2.3.3.1 és a 3.2.3.3.2. szakaszban ismertetett megközelítés esetleg nem alkalmazható, mivel az ilyen anyagok közül sok maró hatású vagy irritáló 1 %-nál kisebb koncentrációkban is.

3.2.3.3.4.2. Erős savakat vagy lúgokat tartalmazó keverékek esetében a pH-értéket kell a besorolás kritériumaként használni (lásd 3.2.3.1.2. szakaszt, mivel a pH-érték jobb indikátora a maró hatásnak, mint a 3.2.3. táblázatban ismertetett koncentráció-határértékek.

3.2.3.3.4.3 Az olyan keverékeket, amelyek bőrmaró vagy bőrirritáló összetevőket tartalmaznak, és amelyek az additivitási elv (3.2.3. táblázat) szerint nem sorolhatók be az ezt a megközelítést használhatatlanná tevő kémiai jellemzők miatt, az 1A., 1B. vagy 1C. bőrmaró hatású kategóriába kell besorolni, ha az 1A., 1B. vagy 1C. kategóriába sorolt, legalább 1 % koncentrációjú összetevőt tartalmaznak, illetve a 2. kategóriába kell sorolni, ha egy irritáló összetevő koncentrációja legalább 3 %. Az olyan keverékek besorolását, amelyek összetevőire a 3.2.3. táblázat szerinti megközelítés nem alkalmazható, a 3.2.4. táblázat foglalja össze.

▼M4

3.2.3.3.5. Esetenként megbízható adatok igazolhatják azt, hogy egy összetevő bőrmarási/bőrirritációs veszélyei akkor sem nyilvánvalóak, ha az összetevő a 3.2.3.3.6. szakasz 3.2.3. és 3.2.4. táblázatában megadott általános koncentráció-határértékekkel egyenlő vagy azok feletti mértékben van jelen. Ezekben az esetekben a keveréket az említett adatoknak megfelelően kell besorolni (lásd még a 10. és a 11. cikket). Más esetekben, amikor az összetevő bőrmarási/bőrirritációs veszélyei várhatóan akkor sem nyilvánvalóak, ha az összetevő a 3.2.3. és a 3.2.4. táblázatban megadott általános koncentráció-határértékekkel egyenlő vagy azok feletti mértékben van jelen, mérlegelni kell a keverék vizsgálatát. Ilyen esetekben a bizonyítékok mérlegelésének többszintű stratégiája alkalmazandó, amelyet a 3.2.2.5. szakasz ismertet.

▼B

3.2.3.3.6. Ha olyan adatok állnak rendelkezésre, amelyek szerint az összetevő(k) maró vagy irritáló hatású(ak) 1 %-osnál kisebb (maró hatású), illetve 3 %-osnál kisebb (irritáló) koncentrációban, akkor a keveréket ennek megfelelően kell besorolni.

▼B

3.2.3. táblázat

A bőrmarási/bőrirritációs veszély miatt besorolt (1. vagy 2. kategória) összetevők általános koncentráció-határértéke, amely alapján a keveréket bőrre maró/irritáló hatásúként kell besorolni

A következőként besorolt összetevők összege:	A keveréket az alábbiként kell a következő koncentrációk alapján besorolni:	
	Bőrmaró	Bőrirritáló
	1. kategória (lásd a lenti megjegyzést)	2. kategória
Bőrmaró, 1A., 1B., 1C. kategória	≥ 5 %	≥ 1 % de < 5 %
Bőrirritáló, 2. kategória		≥ 10 %
(10 x Bőrmaró, 1A., 1B., 1C. kategória) + Bőrirritáló, 2. kategória		≥ 10 %

Megjegyzés:

A bőrmaró hatású, 1A., 1B. vagy 1C. kategóriába sorolt keverék valamennyi összetevője összegének rendre legalább 5 %-nak kell lennie ahhoz, hogy a keveréket bőrmaró hatásúként a bőrmaró hatású, 1A., 1B. vagy 1C. kategóriába lehessen sorolni. Ha a bőrmaró hatás 1A. kategóriájába sorolt összetevők koncentrációjának összege kisebb, mint 5 %, de az 1A.+1B. kategóriájú összetevők koncentrációjának összege legalább 5 %, akkor a keveréket a bőrmaró hatású, 1B. kategóriába kell besorolni. Hasonló módon, ha a bőrmaró hatás 1A.+1B. kategóriájába sorolt összetevők koncentrációjának összege kisebb, mint 5 %, de az 1A.+1B.+1C. kategóriájú összetevők koncentrációjának összege legalább 5 %, akkor a keveréket a bőrmaró hatású, 1C. kategóriába kell besorolni.

3.2.4. táblázat

Olyan keverék összetevőinek, amelynél az additivitási elv nem használható, az az általános koncentráció-határértéke, amely alapján a keveréket bőrmaró/bőrirritáló hatásúként kell besorolni

Összetevő:	Koncentráció:	A következőként besorolt keverék: Bőr
Legfeljebb 2 pH értékű sav	≥ 1 %	1. kategória
Legalább 11,5 pH értékű lúg	≥ 1 %	1. kategória
Más maró hatású (1A., 1B., 1C. kategória) összetevők, amelyeknél az additivitási elv nem használható	≥ 1 %	1. kategória
Más irritáló hatású (2. kategória) összetevők, amelyeknél az additivitási elv nem használható, ideértve a savakat és a lúgokat is	≥ 3 %	2. kategória

▼B

3.2.4. ***Tájékoztatás a veszélyről***

3.2.4.1. Az ebbe a veszélyességi osztályba való besorolás kritériumainak megfelelő anyagoknál vagy keverékeknél a 3.2.5. táblázat szerinti címkeelemeket kell használni.

▼M4

3.2.5. táblázat

A bőrmarásra/bőrirritációra vonatkozó címkeelemek

Osztályozás	1A./1B./1C. kategória	2. kategória
GHS piktogram		
Figyelmeztetés	Veszély	Figyelem
Figyelmeztető mondat	H314: Súlyos égési sérülést és szemkárosodást okoz.	H315: Bőrirritáló hatású.
Óvintézkedésre vonatkozó mondat – Megelőzés	P260 P264 P280	P264 P280
Óvintézkedésre vonatkozó mondat – Elhárító intézkedések	P301 + P330 + P331 P303 + P361 + P353 P363 P304 + P340 P310 P321 P305 + P351 + P338	P302 + P352 P321 P332 + P313 P362 + P364
Óvintézkedésre vonatkozó mondat – Tárolás	P405	
Óvintézkedésre vonatkozó mondat – Elhelyezés hulladékként	P501	

▼B

3.3. **Súlyos szemkárosodás/szemirritáció**

3.3.1. ***Fogalommeghatározások***

3.3.1.1. „Súlyos szemkárosodás”: a vizsgált anyagnak a szem külső felületére való hatását követő olyan szövetkárosodás kialakulása, vagy a látás olyan súlyos romlása, amely a hatást követő 21 napon belül nem teljesen reverzibilis.

„Szemirritáció”: a vizsgált anyagnak a szem külső felületére való hatását követő elváltozások megjelenése, amelyek a hatást követő 21 napon belül teljesen reverzibilisek.

3.3.2. ***Anyagok osztályozási kritériumai***

3.3.2.1. Az anyagok besorolási rendszere egy többszintű vizsgálati és értékelési rendszert jelent, amely együttesen veszi figyelembe a súlyos szemszöveti károsodásra és a szemirritációra vonatkozó már meglévő információkat (ideértve az emberre és az állatokra vonatkozó korábbi adatokat is), a (számszerűsített) szerkezet/hatás összefüggéseket vagy a szerkezet/tulajdonság összefüggéseket, valamint a hitelesített *in vitro* vizsgálatok eredményeit, elkerülendő a szükségtelen állatkísérleteket.

▼B

3.3.2.2. Mielőtt sor kerülne a súlyos szemkárosodással/szemirritációval kapcsolatos bármilyen *in vivo* vizsgálatra, meg kell vizsgálni az anyagra vonatkozó valamennyi már meglévő információt. A meglévő adatok alapján gyakran lehet előzetes döntéseket hozni arról, hogy az anyag a szem súlyos (azaz irreverzibilis) károsodását okozza-e. Ha az anyag az ilyen adatok alapján besorolható, akkor vizsgálat nem szükséges.

3.3.2.3. Bármilyen vizsgálat előtt több tényezőt is figyelembe kell venni az anyag súlyos szemkárosodást vagy irritációt okozó képességének meghatározásakor. Az elemzést az emberre és az állatokra vonatkozóan összegyűjtött tapasztalatokkal kell kezdeni, mivel ezek a szemkárosító hatásról közvetlenül releváns információkat adnak. Néhány esetben elegendő információ állhat rendelkezésre szerkezetileg rokon vegyületek alapján ahhoz, hogy meg lehessen hozni a veszéllyel kapcsolatos döntéseket. Hasonlóképpen, a szélsőséges pH-érték ($\leq$ 2,0 és $\geq$ 11,5) szintén súlyos szemkárosodást okozhat, különösen, ha jelentős pufferkapacitással párosul. Az ilyen anyagok jelentős hatást gyakorolnak a bőrre. A súlyos szemkárosodás/szemirritáció vizsgálata előtt értékelni kell, hogy a szernek nincs-e bőrmaró hatása, elkerülendő, hogy bőrmaró hatású anyagokkal végezzenek kísérleteket a szemen jelentkező helyi hatások vizsgálata céljából. Az ilyen bőrmaró hatású anyagok súlyos szemkárosodáshoz is vezethetnek (1. kategória), az irritáló hatású anyagok pedig szemirritációt okozhatnak (2. kategória). A hitelesített és elfogadott *in vitro* alternatívák szintén felhasználhatók a besorolási döntések meghozatalához (lásd 5. cikk).

3.3.2.4. Az anyagról rendelkezésre álló összes fenti információt fel kell használni annak meghatározására, hogy szükségesek-e *in vivo* szemirritációs vizsgálatok. Noha információ nyerhető az egyetlen szinten belüli egyedi paraméterek értékeléséből is (például a szélsőséges pH-értékkel rendelkező, maró hatású lúgokat helyi hatású maró anyagként kell tekinteni), a meglévő információk összességét figyelembe kell venni a bizonyítékok súlyának teljes körű mérlegelésével történő meghatározás során, különösen akkor, ha csak néhány, de nem az összes paraméterre vonatkozóan áll rendelkezésre információ. Általában elsősorban a szakérői megítélésre kell helyezni a hangsúlyt, figyelembe véve az anyaggal kapcsolatban az emberre vonatkozó tapasztalatokat, amelyet a bőrirritációs vizsgálat és a megfelelően hitelesített alternatív módszerek eredményei követnek. A maró hatású anyagokkal vagy keverékekkel végzett állatkísérleteket minden lehetséges esetben kerülni kell.

3.3.2.5. Adott esetben fontolóra kell venni a kiindulási információk értékelésének többszintű megközelítését, annak tudatában, hogy bizonyos esetekben nem minden elem releváns.

3.3.2.6. *Irreverzibilis szemkárosodás / súlyos szemkárosodás (1. kategória)*

3.3.2.6.1. Az olyan anyagokat, amelyek a szem súlyos károsodását okozhatják, az 1. kategóriába kell besorolni (irreverzibilis szemkárosodás). Az anyagoknak az ebbe a veszélyességi kategóriába való besorolása állatkísérletek alapján történik, a 3.3.1. táblázatban ismertetett kritériumok szerint. E megfigyelések a 4. fokú szaruhártya-sérüléseket szenvedett és más súlyos, a vizsgálat bármely szakaszában észlelt tüneteket (például a szaruhártya roncsolódását), valamint a szaruhártya tartós elhomályosodását, a szaruhártya színezőanyag által okozott elszíneződését, a szaruhártya letapadását, pannus és a szivárványhártya funkciójával való interferenciát vagy más, a látást károsító tüneteket mutató állatokra terjednek ki. Ebben az összefüggésben a tartós sérülés olyan sérülés, amely a szokásos esetben 21 napos megfigyelési időszak alatt nem teljesen reverzibilis. Az anyagokat szintén az 1. kategóriába kell besorolni, ha megfelelnek annak a kritériumnak, hogy a nyulakon végzett Draize-féle szemvizsgálat észlelései szerint a szaruhártya elhomályosodása legalább 3, vagy az iritisz legalább 1,5, figyelembe véve azt is, hogy az ilyen súlyos sérülések rendszerint nem reverzibilisek a 21 napos megfigyelési időszak alatt.

▼B

3.3.1. táblázat

Az irreverzibilis szemkárosodásra vonatkozó kategória

▼C5

Kategória	Kritérium
Irreverzibilis szemkárosodás (1. kategória)	Ha az anyag állatok szemére alkalmazva a következőt okozza: — legalább egy állat esetében olyan hatás a szaruhártyán, a szivárványhártyán vagy a kötőhártyán, amely a rendszerint 21 napos megfigyelési időszakon belül várhatóan nem, illetve nem teljesen múlik el, és/vagy — 3-ból legalább 2 vizsgált állat esetében a következő pozitív tünetek: — a szaruhártya legalább 3. fokú elhomályosodása és/vagy — 1,5 fokúnál nagyobb méretű iritisz, a vizsgált anyag alkalmazását követő 24, 48 és 72 óra elteltével végzett értékelések középértékei alapján számítva.

▼B

3.3.2.6.2. Az emberre vonatkozó adatok felhasználását a 3.3.2.1. és a 3.3.2.4. bekezdés, valamint az 1.1.1.3., 1.1.1.4. és 1.1.1.5. bekezdés tárgyalja.

3.3.2.7. *Reverzibilis szemkárosodás (2. kategória)*

3.3.2.7.1. A reverzibilis szemirritáció okozására képes anyagokat a 2. kategóriába (szemirritáló hatású) sorolják.

3.3.2. táblázat

A reverzibilis szemkárosodásra vonatkozó kategória

▼C5

Kategória	Kritérium
Szemirritáló (2. kategória)	Ha az anyag állatok szemére alkalmazva a következőt okozza: — 3-ból legalább 2 vizsgált állat esetében a következő pozitív tünetek: — a szaruhártya legalább 1. fokú elhomályosodása és/vagy — legalább 1. fokú iritisz és/vagy — a kötőhártya legalább 2. fokú vörössége és/vagy — a kötőhártya legalább 2. fokú ödémája (kemózis) — a vizsgált anyag alkalmazását követő 24, 48 és 72 óra elteltével végzett értékelések középértékei alapján számítva, amennyiben a hatások teljesen elmúlnak a 21 napos megfigyelési időszakon belül.

▼B

3.3.2.7.2. Az olyan anyagok esetében, amelyeknél az állatok tünetei között jelentős eltérés van, ezt az információt a besorolás meghatározása során figyelembe kell venni.

3.3.3. ***Keverékek osztályozási kritériumai***

3.3.3.1. *Az olyan keverékek osztályozása, amelyek esetében a teljes keverékre rendelkezésre állnak adatok*

3.3.3.1.1. A keverékek osztályozása az anyagokra vonatkozó kritériumok szerint történik, az ezen veszélyességi osztályokra vonatkozó adatok előállítására irányuló vizsgálati és értékelési stratégiák figyelembevételével.

▼B

3.3.3.1.2. Más veszélyességi osztályoktól eltérően egyes keverékek bőrmaró hatásának olyan alternatív vizsgálatai állnak rendelkezésre, amelyek amellett, hogy pontos eredményt adnak a besorolás céljaira, egyszerűek és viszonylag olcsón elvégezhetők. Egy keverék vizsgálatának mérlegelésekor javasolt, hogy a besorolást végzők a bizonyítékok súlyának mérlegelésének többszintű stratégiáját alkalmazzák, amint az a bőrmaró, a súlyosan szemkárosító és a szemirritáló anyagok besorolásának kritériumaiban (3.2.2.5. szakasz) is szerepel, a pontos besorolás segítése és a szükségtelen állatkísérletek kiküszöbölése érdekében. Egy keverék súlyos szemkárosodást okozónak (1. kategória) tekintendő, ha a pH ≤ 2,0 vagy ≥ 11,5. Ha a lúg-/savtartalék figyelembevétele arra utal, hogy a keverék az alacsony vagy magas pH-érték ellenére esetleg mégsem okozhat súlyos szemkárosodást, ennek megerősítésére további vizsgálat elvégzése szükséges, lehetőleg megfelelően hitelesített *in vitro* vizsgálat alkalmazásával.

3.3.3.2. *Keverékek besorolása, ha nem állnak rendelkezésre adatok a teljes keverékre vonatkozóan: interpolációs elvek*

3.3.3.2.1. Ha a keveréket magát nem vizsgálták meg bőrmaró hatásának vagy a súlyos szemkárosodást vagy szemirritációt okozó hatásának meghatározása érdekében, de elegendő adat áll rendelkezésre az egyes összetevőkre és a hasonló vizsgált keverékekre vonatkozóan ahhoz, hogy az megfelelően jellemezze a keverék veszélyeit, akkor ezeket az adatokat kell felhasználni az 1.1.3. szakaszban megállapított interpolációs elvekkel összhangban.

3.3.3.3. *Keverékek besorolása, ha az összes, illetve ha csak néhány összetevőre állnak rendelkezésre adatok*

3.3.3.3.1. Annak érdekében, hogy az összes rendelkezésre álló adatot felhasználják a keverékek szemirritációs/súlyos szemkárosodást okozó tulajdonságainak besorolásához, adott esetben a következő előfeltevést kellett megfogalmazni és alkalmazni a többszintű megközelítésben

Előfeltevés: A keverék „releváns összetevői” azok az összetevők, amelyek legalább 1 %-os koncentrációban (tömegszázalék a szilárd anyagok, folyadékok, porok, ködök és gőzök esetén, és térfogatszázalék a gázoknál) vannak jelen, kivéve ha feltételezhető (például maró hatású összetevők esetében), hogy az 1 %-os koncentrációnál kisebb koncentrációban jelen lévő összetevő még így is releváns a keverék szemirritáló/súlyos szemkárosodást okozó hatásúként történő besorolása szempontjából.

3.3.3.3.2. Általában véve, ha az adatok az összetevőkre vonatkozóan rendelkezésre állnak, de a keverék egészére nézve nem, a keverékek szemirritáló vagy súlyos szemkárosodást okozó hatásúként való besorolása az additivitási elven alapul, amely szerint minden egyes maró hatású vagy irritáló összetevő a saját hatásának és koncentrációjának arányában járul hozzá a keverék teljes irritáló vagy maró hatású tulajdonságaihoz. ►C5 ——————— ◄ A maró hatású összetevők esetén alkalmazott súlyozási tényező 10 abban az esetben, ha a ezek az 1. kategóriába való besorolás általános koncentráció-határértéke alatti, de a keverék irritáló hatásúként való besorolásához elegendő koncentrációban vannak jelen. A keverék súlyos szemkárosodást vagy szemirritációt okozóként kerül besorolásra, ha az ilyen összetevők koncentrációinak összege meghalad egy adott koncentráció-határértéket.

3.3.3.3.3. A 3.3.3. táblázat tartalmazza az annak meghatározásához használandó általános koncentráció-határértékeket, hogy a keverék szemre irritáló hatásának vagy súlyos szemkárosodást okozó hatásúnak minősül-e.

3.3.3.3.4.1. Különös gonddal kell eljárni az olyan anyagokat tartalmazó egyes keveréktípusok besorolásakor, mint a savak és lúgok, a szervetlen sók, az aldehidek, a fenolok és a felületaktív anyagok. A 3.3.3.3.1 és a 3.3.3.3.2. szakaszban ismertetett megközelítés esetleg nem alkalmazható, mivel az ilyen anyagok közül sok maró hatású vagy irritáló 1 %-nál kisebb koncentrációkban is.

▼B

3.3.3.3.4.2. Erős savakat vagy lúgokat tartalmazó keverékek esetében a pH-értéket kell a besorolás kritériumaként használni (lásd 3.3.2.3. szakaszt), mivel a pH-érték jobb indikátora a maró hatásnak, mint a 3.3.3. táblázatban ismertetett koncentráció-határértékek.

3.3.3.3.4.3. Az olyan keverékeket, amelyek maró vagy irritáló összetevőket tartalmaznak, és amelyek az additivitási elv (3.3.3. táblázat) szerint nem sorolhatók be az ezt a megközelítést használhatatlanná tevő kémiai jellemzők miatt, a szemkárosodás, 1. kategóriába kell besorolni, ha legalább 1 % koncentrációjú maró hatású összetevőt tartalmaznak, illetve a szemkárosodás, 2. kategóriába kell besorolni, ha az irritáló összetevő koncentrációja legalább 3 %. Az olyan keverékek besorolását, amelyek összetevőire a 3.3.3. táblázat szerinti megközelítés nem alkalmazható, a 3.3.4. táblázat foglalja össze.

▼M4

3.3.3.3.5. Esetenként megbízható adatok igazolhatják azt, hogy egy összetevőnek a szemre gyakorolt reverzibilis/irreverzibilis hatásai akkor sem nyilvánvalóak, ha az összetevő a 3.3.3.3.6. szakasz 3.3.3. és 3.3.4. táblázatában megadott általános koncentráció-határértékekkel egyenlő vagy azok feletti mértékben van jelen. Ilyen esetekben a keveréket az említett adatok szerint kell besorolni. Más esetekben, amikor az összetevő bőrmarási/bőrirritációs veszélyei vagy a szemre gyakorolt reverzibilis/irreverzibilis hatásai várhatóan akkor sem nyilvánvalóak, ha az összetevő a 3.3.3. és a 3.3.4. táblázatban lévő általános koncentráció-határértékekkel egyenlő vagy azok feletti mértékben van jelen, mérlegelni kell a keverék vizsgálatát. Ilyen esetekben a bizonyítékok mérlegelésének többszintű stratégiája alkalmazandó.

▼B

3.3.3.3.6. Ha olyan adatok állnak rendelkezésre, amelyek szerint az összetevő(k) maró vagy irritáló hatású(ak) 1 %-osnál kisebb (maró hatású), illetve 3 %-osnál kisebb (irritáló) koncentrációban, akkor a keveréket ennek megfelelően kell besorolni.

3.3.3. táblázat

Bőrmaró, 1. kategóriába és/vagy szemkárosodás, 1. vagy a 2. kategóriába sorolt keverék-összetevők azon általános koncentráció-határértéke, amely alapján a keveréket szemkárosító hatásúként (1. vagy 2. kategória) kell besorolni

A következőként besorolt összetevők összege:	A keveréket az alábbiként kell a következő koncentrációk alapján besorolni:	
	Irreverzibilis szemkárosodás	Reverzibilis szemkárosodás
	1. kategória	2. kategória
Szemkárosító, 1. kategória vagy bőrmaró, 1A., 1B., 1C. kategória	≥ 3 %	≥ 1 % de < 3 %
Szemkárosodás, 2. kategória		≥ 10 %
(10 x Szemkárosodás, 1. kategória) + Szemkárosodás, 2. kategória		≥ 10 %
Bőrmaró, 1A., 1B., 1C. kategória + Szemkárosodás, 1. kategória	≥ 3 %	≥ 1 % de < 3 %
10 x (Bőrmaró, 1A, 1B., 1C. kategória + Szemkárosodás, 1. kategória) + Szemkárosodás, 2. kategória		≥ 10 %

▼B

3.3.4. táblázat

Olyan keverék összetevőinek, amelynél az additivitási elv nem használható, az az általános koncentráció-határértéke, amely alapján a keveréket szemre veszélyes hatásúként kell besorolni

Összetevő	Koncentráció	A következőként besorolt keverék: Szemkárosító
Legfeljebb 2 pH értékű sav	≥ 1 %	1. kategória
Legalább 11,5 pH értékű lúg	≥ 1 %	1. kategória
Más maró hatású (1. kategória) összetevők, amelyeknél nem alkalmazható az additivitási elv	≥ 1 %	1. kategória
Más irritáló hatású (2. kategória) összetevők, amelyeknél az additivitási elv nem használható, ideértve a savakat és a lúgokat is	≥ 3 %	2. kategória

3.3.4. ***Tájékoztatás a veszélyről***

3.3.4.1. Az ebbe a veszélyességi osztályba való besorolás kritériumainak megfelelő anyagoknál vagy keverékeknél a 3.3.5. táblázat szerinti címkeelemeket kell használni.

3.3.5. táblázat

A súlyos szemkárosodásra/szemirritációra vonatkozó címkeelemek

Besorolás	1. kategória	2. kategória
GHS piktogram		►M2 ◄
Figyelmeztetés	Veszély	Figyelem
Figyelmeztető mondat	H318: Súlyos szemkárosodást okoz	H319: Súlyos szemirritációt okoz
Óvintézkedésre vonatkozó mondat – Megelőzés	P280	P264 P280
Óvintézkedésre vonatkozó mondat – Elhárító intézkedés	P305 + P351 + P338 P310	P305 + P351 + P338 P337 + P313
Óvintézkedésre vonatkozó mondat – Tárolás		
Óvintézkedésre vonatkozó mondat – Elhelyezés hulladékként		

▼B

3.4. **Légzőszervi szenzibilizáció vagy bőrszenzibilizáció**

3.4.1. ***Fogalommeghatározások és általános szempontok***

3.4.1.1. „Légzőszervi szenzibilizáló”: olyan anyag, amelynek belélegzése a légutak túlérzékenységét okozza.

3.4.1.2. „Bőrszenzibilizáló”: olyan anyag, amely a bőrrel való érintkezést követően allergiás tünetekhez vezet.

3.4.1.3. A 3.4. szakasz alkalmazásában a szenzibilizáció kialakulásának két fázisa van: az első fázisban egy allergén anyag hatására az egyénnél kialakul egy speciális immunológiai emlék (indukció). A második fázis a reakció kiváltása, azaz sejtközvetített vagy antitest-közvetített allergiás reakció kialakulása egy allergén anyagra szenzibilizált egyénnél expozíció esetén.

3.4.1.4. Légzőszervi szenzibilizációesetében az indukció mechanizmusa, amelyet a reakció kiváltásának fázisai követnek, ugyanolyan, mint bőrszenzibilizáció esetén. Bőrszenzibilizáció esetében szükség van egy indukciós fázisra, amikor az immunrendszer megtanulja a reagálást, a klinikai tünetek pedig majd akkor jelentkeznek, amikor a későbbi expozíció hatása elegendő ahhoz, hogy látható bőrreakciót váltson ki (a reakció kiváltásának fázisa). Következésképpen az előrejelző vizsgálatok rendszerint ezt a mechanizmust követik, amelyben van egy indukciós fázis, és az indukció alapján kapott reakciókat szabványosított kiváltási fázis segítségével mérik, általában tapaszos vizsgálattal. A helyi nyirokcsomó-vizsgálat kivétel, mivel közvetlenül méri az indukción alapuló reakciókat. Az emberi bőrszenzibilizációra vonatkozó információkat általában diagnosztikus tapaszos vizsgálatok szolgáltatják.

3.4.1.5. Mind a bőrszenzibilizáció, mind a légzőszervi szenzibilizáció esetében rendszerint kisebb expozíció szükséges a reakciók kiváltásához mint az indukcióhoz. A szenzibilizált egyének számára a keverékekben lévő adott szenzibilizáló anyag jelenlétére való figyelmeztetésre vonatkozó rendelkezéseket ►**M2** a II. melléklet 2.8. szakasza ◄ tartalmazza.

3.4.1.6. A „légzőszervi szenzibilizáció vagy bőrszenzibilizáció” veszélyességi osztály felosztása az alábbi:

— légzőszervi szenzibilizáció; ►**M2** és ◄

— bőrszenzibilizáció.

▼M2

3.4.2. ***Anyagok osztályozási kritériumai***

3.4.2.1. *Légzőszervi szenzibilizálók*

3.4.2.1.1. Veszélyességi kategóriák

3.4.2.1.1.1. A légzőszervi szenzibilizálókat az 1. kategóriába kell besorolni, ha az adatok az alkategória meghatározásához nem elegendők.

3.4.2.1.1.2. Amennyiben az adatok elegendőek, a 3.4.2.1.1.3. szakasz szerinti pontosabb értékelés lehetővé teszi a légzőszervi szenzibilizálók „1A” – erős szenzibilizálók vagy „1B” – más légzőszervi szenzibilizálók alkategóriába történő besorolását.

3.4.2.1.1.3. Az embernél vagy állatoknál megjelenő hatások általában indokolják légzőszervi szenzibilizálók esetében a bizonyítékok súlyának mérlegelése alapján történő besorolást. Az anyagok a bizonyítékok súlyának mérlegelésével, a 3.4.1. táblázatban megadott kritériumoknak megfelelően és az emberekkel szerzett tapasztalatokból vagy epidemiológiai vizsgálatokból és/vagy kísérleti állatokon végzett megfelelő vizsgálatokból származó, megbízható és jó minőségű bizonyíték alapján sorolhatók be az „1A” vagy „1B” alkategória egyikébe.

▼M2

3.4.2.1.1.4. Az anyagokat a 3.4.1. táblázat szerinti kritériumok alapján kell légzőszervi szenzibilizálóként besorolni:

3.4.1. táblázat

Légzőszervi szenzibilizálók veszélyességi kategóriája és alkategóriái

Kategória	Kritériumok
1. kategória	Amennyiben az adatok nem elegendők az alkategóriákba történő besoroláshoz, az anyagokat a következő kritériumok szerint kell légzőszervi szenzibilizálóként (1. kategória) besorolni: a) ha bizonyíték van arra, hogy az anyag embernél egyedi légzőszervi túlérzékenységet okozhat; és/vagy b) ha megfelelő állatkísérletből pozitív eredmények állnak rendelkezésre.
„1A” alkategória:	Emberekben magas előfordulási gyakoriságot, illetve állatkísérletek vagy más vizsgálatok alapján magas emberi szenzibilizációs előfordulási valószínűséget mutató anyagok ([22]). A reakció súlyossága is figyelembe vehető.
„1B” alkategória:	Emberekben alacsony-közepes előfordulási gyakoriságot, illetve állatkísérletek vagy más vizsgálatok alapján alacsony-közepes emberi szenzibilizációs előfordulási valószínűséget mutató anyagok ([22]). A reakció súlyossága is figyelembe vehető.

([1]) Jelenleg nem állnak rendelkezésre a légzőszervi túlérzékenység vizsgálatára szolgáló, elismert és validált állatkísérleti modellek. Bizonyos körülmények között az állatkísérletek adatai értékes információkkal szolgálhatnak a bizonyítékok súlyán alapuló értékelésben.

3.4.2.1.2. Emberre vonatkozó bizonyítékok

3.4.2.1.2.1. Az olyan információ, amely azt bizonyítja, hogy az anyag egyedi légzőszervi túlérzékenységet eredményezhet, általában embereken szerzett tapasztalatokon alapul. Ebben az összefüggésben túlérzékenységnek általában az asztma tekinthető, de más túlérzékenységi reakciókat is figyelembe kell venni, mint például a náthát/kötőhártya-gyulladást és az alveolitiszt. A tüneteknek allergiás reakció klinikai jellemzőivel kell bírniuk. Az immunológiai mechanizmusokat azonban nem kell igazolni.

3.4.2.1.2.2. Az emberre vonatkozó bizonyítékok mérlegelésekor, a besorolási döntéshez, az adott esetekből származó információkon kívül figyelembe kell venni a következőket is:

a) az expozíciónak kitett populáció mérete;

b) az expozíció mértéke.

Az emberre vonatkozó adatok felhasználását az 1.1.1.3., 1.1.1.4. és 1.1.1.5. szakasz tárgyalja.

3.4.2.1.2.3. A fent említett bizonyítékok lehetnek:

a) az anyaggal történő expozíció hatását vizsgáló, megfelelő tüdőfunkció-vizsgálatokból származó adatok és klinikai kórtörténet, alátámasztva más bizonyítékokkal, mint például:

i. *in vivo* immunológiai vizsgálat (például karcolásos módszer);

ii. *in vitro* immunológiai vizsgálat (például szerológiai elemzés);

▼M2

iii. olyan vizsgálatok, amelyek más egyedi túlérzékenységi reakciókra utalnak, ahol az immunológiai reakciómechanizmusokat még nem bizonyították, például ismétlődő kisfokú irritáció, farmakológiailag közvetített hatások;

iv. légzőszervi túlérzékenységet okozóként ismert anyagokra jellemző kémiai szerkezet;

b) az egyedi túlérzékenységi reakció meghatározására vonatkozó elfogadott iránymutatások szerint az anyaggal lefolytatott pozitív eredményű, egy vagy több bronchitisz-provokációs vizsgálat adatai.

3.4.2.1.2.4. A klinikai kórtörténetnek tartalmaznia kell mind az egészségi, mind a foglalkozási előzményeket ahhoz, hogy meg lehessen határozni az összefüggést egy adott anyag expozíciós hatása és a légzőszervi túlérzékenység kialakulása között. A releváns információk közé tartoznak az otthoni és a munkahelyi környezetben jelen lévő súlyosbító tényezők, a betegség kialakulása és lefolyása, a szóban forgó beteg családi és egészségi előzményei. Az egészségi előzményeknek tartalmazniuk kell más allergiás vagy légzőszervi rendellenességekre vonatkozó adatokat a gyermekkortól kezdődően, valamint a beteg dohányzási szokásainak visszamenőleges leírását.

3.4.2.1.2.5. A bronchitisz-provokációs vizsgálatok pozitív eredményei önmagukban is elegendően indokolják a besorolást. Tudni kell azonban, hogy a gyakorlatban a fent felsorolt vizsgálatok közül sokat már elvégeztek.

3.4.2.1.3. Á l l a t k í s é r l e t e k

3.4.2.1.3.1. Megfelelő állatkísérletekből származó adatok ([1]) (amelyek arra utalhatnak, hogy az adott anyag belélegezve allergiát okozhat embernél ([2])) közé tartozhatnak a következők:

a) az Immunglobulin E (IgE) és más egyedi immunológiai paraméterek mérése egereknél;

b) egyedi tüdőreakciók tengerimalacoknál.

3.4.2.2. *Bőrszenzibilizálók*

3.4.2.2.1. V e s z é l y e s s é g i k a t e g ó r i á k

3.4.2.2.1.1. A bőrszenzibilizálókat az 1. kategóriába kell besorolni, ha az adatok az alkategória meghatározásához nem elegendőek.

3.4.2.2.1.2. Amennyiben az adatok elegendőek, a 3.4.2.2.1.3. szakasz szerinti pontosabb értékelés lehetővé teszi a bőrszenzibilizálók „1A” (erős szenzibilizálók) vagy „1B” (más bőrszenzibilizálók) alkategóriába történő besorolását.

3.4.2.2.1.3. Az embernél vagy állatoknál megjelenő hatások általában indokolják a 3.4.2.2.2. szakaszban ismertetett bőrszenzibilizálók esetében a bizonyítékok súlyának mérlegelése alapján történő besorolást. Az anyagok a 3.4.2. táblázatban megadott kritériumoknak megfelelően a bizonyítékok mérlegelése és emberekkel szerzett tapasztalatokból vagy epidemiológiai vizsgálatokból és/vagy a kísérleti állatokon végzett megfelelő vizsgálatokból származó, megbízható és jó minőségű bizonyíték alapján sorolhatóak az „1A” vagy „1B” alkategória, az „1A” alkategória esetében a 3.4.2.2.2.1. és 3.4.2.2.3.2. szakaszban, az „1B” alkategória esetében a 3.4.2.2.2.2. és 3.4.2.2.3.3. szakaszban megadott irányértékek szerint.

([1]) Jelenleg nem állnak rendelkezésre a légzőszervi túlérzékenység vizsgálatára szolgáló, elismert és validált állatkísérleti modellek. Bizonyos körülmények között az állatkísérletek adatai értékes információkkal szolgálhatnak a bizonyítékok súlyán alapuló értékelésben.

([2]) Még nem teljesen ismertek azok a mechanizmusok, amelyekkel az anyagok asztmatikus tüneteket váltanak ki. Megelőző intézkedésként ezek az anyagok légúti allergéneknek tekintendők. Ha azonban bizonyítékok alapján igazolható, hogy ezek az anyagok csak a hörgő-túlérzékenységben szenvedőknél váltanak ki irritációs asztmatikus tüneteket, nem kell azokat légzőszervi szenzibilizálónak tekinteni.

▼M2

3.4.2.2.1.4. Az anyagokat a 3.4.2. táblázat szerinti kritériumok alapján kell bőrszenzibilizálóként besorolni:

3.4.2. táblázat

Bőrszenzibilizálók veszélyességi kategóriája és alkategóriái

Kategória	Kritériumok
1. kategória	Amennyiben az adatok nem elegendőek az alkategóriákba történő besoroláshoz, az anyagokat a következő kritériumok szerint kell bőrszenzibilizálóként (1. kategória) besorolni: a) i. ha bizonyíték van arra, hogy az anyag bőrrel való érintkezés révén jelentős számú embernél bőrszenzibilizációt okozhat; vagy b) ha megfelelő állatkísérlet pozitív eredményt ad (lásd a 3.4.2.2.4.1. szakaszban ismertetett egyedi kritériumokat).
„1A” alkategória:	Emberekben magas előfordulási gyakoriságot és/vagy állatokban erős hatást mutató anyagokról feltételezhető, hogy jelentős emberi szenzibilizáló hatás kifejtésére képesek. A reakció súlyossága is figyelembe vehető.
„1B” alkategória:	Emberekben alacsony-közepes előfordulási gyakoriságot, és/vagy állatokban alacsony-közepes hatást mutató anyagokról feltételezhető, hogy emberi szenzibilizáló hatás kifejtésére képesek. A reakció súlyossága is figyelembe vehető.

3.4.2.2.2. Emberre vonatkozó bizonyítékok

3.4.2.2.2.1. Az „1A” alkategória tekintetében az emberi bizonyítékok közé az alábbiak tartozhatnak:

a) pozitív hatás legfeljebb 500 μg/cm^2 kitettségnél (HRIPT, HMT – indukciós küszöbérték);

b) diagnosztikai tapaszos vizsgálatok adatai, ha egy meghatározott populációban viszonylag alacsony kitettségnél viszonylag gyakori és jelentős reakciók fordulnak elő;

c) más epidemiológiai bizonyíték, amennyiben viszonylag alacsony kitettségnél viszonylag gyakori és jelentős az allergiás kontakt dermatitisz előfordulása.

3.4.2.2.2.2. Az „1B” alkategória tekintetében az emberi bizonyítékok közé az alábbiak tartozhatnak:

a) pozitív hatás 500 μg/cm^2 feletti kitettségnél (HRIPT, HMT – indukciós küszöbérték);

b) diagnosztikai tapaszos vizsgálatok adatai, ha egy meghatározott populációban viszonylag magas kitettségnél viszonylag ritka, de jelentős reakciók fordulnak elő;

c) más epidemiológiai bizonyíték, amennyiben viszonylag magas kitettségnél viszonylag ritka, de jelentős az allergiás kontakt dermatitisz előfordulása.

Az emberre vonatkozó adatok felhasználását az 1.1.1.3., 1.1.1.4. és 1.1.1.5. szakasz tárgyalja.

▼M2

3.4.2.2.3. Állatkísérletek

3.4.2.2.3.1. Az 1. kategória esetében a bőrszenzibilizáció hatásfokozó típusú kísérlettel való vizsgálata esetében az állatok legalább 30 %-ánál jelentkező tünetek tekinthetők pozitív eredménynek. Tengerimalacok nem hatásfokozó vizsgálata esetében az állatok legalább 15 %-ánál jelentkező tünetek tekinthetők pozitív eredménynek. Az 1. kategória esetében helyi nyirokcsomó-vizsgálatban a legalább három stimulációs index tekinthető pozitív eredménynek. A bőrszenzibilizáció vizsgálati módszereit az OECD 406. vizsgálati útmutató (tengerimalacon végzett maximalizációs vizsgálat és Bühler-féle tengerimalac-vizsgálat) és a 429. vizsgálati útmutató (helyi nyirokcsomó-vizsgálat) ismerteti. Más módszerek is alkalmazhatók, ha alkalmazásuk jóváhagyott és tudományosan alátámasztottak. Például az egérfül ereinek vizsgálata (MEST) megbízható szűrővizsgálat lehet a mérsékelt-erős szenzibilizálók kimutatására, és a bőrszenzibilizáló képesség értékelésének első lépéseként használható.

3.4.2.2.3.2. Az „1A” alkategória állatkísérleteinek eredményei magukban foglalhatják a 3.4.3. táblázatban feltüntetett értéket felvevő adatokat.

3.4.3. táblázat

Állatkísérletek eredményei az „1A” alkategória vonatkozásában

Vizsgálat	Kritériumok
Helyi nyirokcsomó-vizsgálat	EC3-érték legfeljebb 2 %
Tengerimalacon végzett maximalizálási vizsgálat	legalább 30 % reagál legfeljebb 0,1 %-os intradermális indukciós dózisra, vagy legalább 60 % reagál 0,1 %-ot meghaladó, de legfeljebb 1 %-os intradermális indukciós dózisra
Bühler-féle vizsgálat	legalább 15 % reagál legfeljebb 0,2 %-os külsőleg alkalmazott indukciós dózisra, vagy legalább 60 % reagál 0,2 %-ot meghaladó, de legfeljebb 20 %-os külsőleg alkalmazott indukciós dózisra

3.4.2.2.3.3. Az „1B” alkategória állatkísérleteinek eredményei magukban foglalhatják az alábbi 3.4.4. táblázatban feltüntetett értéket felvevő adatokat:

3.4.4. táblázat

Állatkísérletek eredményei az „1B” alkategória vonatkozásában

Vizsgálat	Kritériumok
Helyi nyirokcsomó-vizsgálat	EC3-érték 2 %-nál nagyobb
Tengerimalacon végzett maximalizálási vizsgálat	legalább 30 %, de 60 %-nál kevesebb reagál 0,1 %-ot meghaladó, de legfeljebb 1 %-os intradermális indukciós dózisra, vagy legalább 30 % reagál 1 %-nál nagyobb intradermális indukciós dózisra
Bühler-féle vizsgálat	legalább 15 %, de 60 %-nál kevesebb reagál 0,2 %-ot meghaladó, de legfeljebb 20 %-os külsőleg alkalmazott indukciós dózisra, vagy legalább 15 % reagál 20 %-nál nagyobb külsőleg alkalmazott indukciós dózisra

▼M2

3.4.2.2.4. Egyedi szempontok

3.4.2.2.4.1. Egy anyag bizonyítékok súlyának mérlegelése alapján történő besorolásához az alábbiak közül egynek vagy valamennyinek szerepelnie kell a bizonyítékok körében:

a) általában több bőrgyógyászati klinikán végzett tapaszos vizsgálatból származó pozitív adatok;

b) az anyag által okozott allergiás kontakt dermatitiszt mutató epidemiológiai vizsgálatok. Külön figyelemmel kell megvizsgálni azokat a helyzeteket, ahol az anyagnak kitett személyek nagy része jellegzetes tüneteket mutat, még akkor is, ha az esetszám kicsi;

c) megfelelő állatkísérletekből származó pozitív eredmények;

d) emberen végzett kísérletekből származó pozitív eredmények (lásd az 1.3.2.4.7. szakaszt);

e) az allergiás kontakt dermatitisz jól dokumentált előfordulásai, általában egynél több bőrgyógyászati klinikától származó adatok alapján;

f) a reakció súlyossága is figyelembe vehető.

3.4.2.2.4.2. Az állatkísérletekből származó bizonyítékok általában sokkal megbízhatóbbak, mint az emberi expozícióból származóak. Ha azonban mindkét forrásból egyaránt van bizonyíték, és a vizsgálati eredmények ellentmondásosak, akkor az osztályozás kérdésének megoldásához mindkét forrásból származó bizonyíték minőségét és megbízhatóságát eseti alapon értékelni kell. Általában az emberre vonatkozó adatokat nem önkéntesekkel folytatott ellenőrzött kísérletek során nyerik a veszélyességi osztályozás céljából, hanem az állatkísérletek során a tünetek elmaradásának megerősítésére irányuló kockázatértékelés részeként. Következésképpen a bőrszenzibilizációval kapcsolatos, emberre vonatkozó pozitív adatok rendszerint eseti vagy más, kevésbé definiált vizsgálatokból származnak. Az emberre vonatkozó adatok értékelését ezért körültekintően kell elvégezni, mivel az esetek gyakorisága az anyagok lényegi tulajdonságai mellett olyan tényezőket is tükröz, mint az expozíciós helyzet, a biológiai felvehetőség, az egyéni hajlam és a megtett megelőző intézkedések. Az emberre vonatkozó negatív adatokat általában nem szabad állatkísérletek pozitív eredményeinek figyelmen kívül hagyására használni. Állatokból és emberből származó adatok esetében egyaránt figyelembe kell venni a vivőanyagot is.

3.4.2.2.4.3. Ha egyik fent említett feltétel sem teljesül, akkor az anyagot nem kell bőrszenzibilizálóként besorolni. Azonban az alábbiak közül két vagy több bőrszenzibilációs indikátor megváltoztathatja a döntést. Ezt eseti alapon kell figyelembe venni.

a) allergiás kontakt dermatitisz elszigetelt előfordulásai;

b) korlátozott érvényességű epidemiológiai vizsgálatok, például amelyek során a véletlent, torzítást vagy zavaró tényezőket ésszerű bizonyossággal nem zárták ki teljesen;

c) a meglévő iránymutatások szerint végzett állatkísérletekből származó adatok, amelyek nem felelnek meg a 3.4.2.2.3. szakaszban ismertetett, a pozitív eredményre vonatkozó kritériumoknak, de amelyek elég közel vannak a határértékhez ahhoz, hogy jelentősnek lehessen őket minősíteni;

▼M2

d) nem szabványos módszerekkel kapott pozitív adatok;

e) közeli szerkezeti analógiákból származó pozitív eredmények.

3.4.2.2.4.4. Immunológiai kontakt csalánkiütés

A légzőszervi szenzibilizálóként való besorolásra vonatkozó kritériumoknak megfelelő anyagok ezen kívül immunológiai kontakt csalánkiütést is okozhatnak. Számba kell venni az ilyen anyagoknak egyben bőrszenzibilizálóként való besorolását is. Azokat az immunológiai kontakt csalánkiütést okozó anyagokat is számba kell venni bőrszenzibilázóként való besorolás szempontjából, melyek nem teljesítik a légzőszervi szenzibilizálókra vonatkozó kritériumokat.

Az immunológiai kontakt csalánkiütést okozó anyagok azonosítására nem áll rendelkezésre elismert állatkísérleti modell. A besorolás ezért általában emberre vonatkozó bizonyítékon alapul, amely a bőrszenzibilizációnál leírtakhoz hasonló.

▼B

3.4.3. ***Keverékek osztályozási kritériumai***

3.4.3.1. *A keverékek osztályozása, ha rendelkezésre állnak az adatok a teljes keverékre vonatkozóan*

3.4.3.1.1. Ha az anyagokra vonatkozó kritériumokban meghatározott, emberekkel szerzett tapasztalatokból vagy a kísérleti állatokon végzett megfelelő vizsgálatokból származó, megbízható és jó minőségű bizonyíték áll rendelkezésre a keverékre vonatkozóan, akkor a keveréket az ilyen adatoknak a bizonyítékok súlyának mérlegelésével történő értékelésével kell besorolni. Ügyelni kell a keverékekre vonatkozó adatok értékelése során arra, hogy az alkalmazott dózis ne tegye az eredményeket kétségessé.

3.4.3.2. *Keverékek besorolása, ha nem állnak rendelkezésre adatok a teljes keverékre vonatkozóan: interpolációs elvek*

3.4.3.2.1. Ha a keveréket magát nem vizsgálták meg allergén tulajdonságainak meghatározása céljából, de elegendő adat áll rendelkezésre az egyes összetevőkre és a hasonló vizsgált keverékekre vonatkozóan ahhoz, hogy az megfelelően jellemezze a keverék veszélyeit, akkor ezeket az adatokat kell felhasználni az 1.1.3. szakaszban megállapított interpolációs elvekkel összhangban.

3.4.3.3. *Az olyan keverékek besorolása, amelyek esetében valamennyi összetevőre vonatkozóan vagy csak a keverék egyes összetevőire vonatkozóan rendelkezésre állnak az adatok*

3.4.3.3.1. A keveréket légzőszervi szenzibilizálóként vagy bőrszenzibilizálóként kell besorolni, ha legalább egy összetevője légzőszervi szenzibilizálóként vagy bőrszenzibilizálóként van besorolva és koncentrációja eléri vagy meghaladja a szilárd/folyékony, illetve gáz halmazállapotra vonatkozóan a ►M2 3.4.5. táblázatban ◄ megadott vonatkozó általános koncentráció-határértéket.

3.4.3.3.2. Egyes szenzibilizálóként besorolt anyagok – még ha a ►M2 3.4.5. táblázatban ◄ megállapított koncentráció alatti mennyiségben vannak is jelen egy keverékben – reakciót válthatnak ki olyan egyéneknél, akik az anyagra vagy keverékre már érzékennyé váltak (lásd a ►M2 3.4.6. táblázathoz ◄ fűzött 1. megjegyzést).

▼M2

3.4.5. táblázat

Keverék légzőszervi szenzibilizálóként vagy bőrszenzibilizálóként besorolt összetevőinek azon általános koncentráció-határértéke, amely alapján a keveréket be kell sorolni

Az összetevő besorolása:	A keveréket az alábbiak szerint kell az általános koncentráció-határértékek alapján besorolni:		
	Légzőszervi szenzibilizáló 1. kategória		Bőrszenzibilizáló 1. kategória
	Szilárd/folyékony	Gáz	Valamennyi halmazállapot
Légzőszervi szenzibilizáló 1. kategória	≥ 1,0 %	≥ 0,2 %	
Légzőszervi szenzibilizáló „1A” alkategória	≥ 0,1 %	≥ 0,1 %	
Légzőszervi szenzibilizáló „1B” alkategória	≥ 1,0 %	≥ 0,2 %	
Bőrszenzibilizáló 1. kategória			≥ 1,0 %
Bőrszenzibilizáló „1A” alkategória			≥ 0,1 %
Bőrszenzibilizáló „1B” alkategória			≥ 1,0 %

3.4.6. táblázat

Keverékek összetevőire vonatkozó kiváltási koncentráció-határértékek

Az összetevő besorolása:	Kiváltási koncentráció-határérték		
	Légzőszervi szenzibilizáló 1. kategória		Bőrszenzibilizáló 1. kategória
	Szilárd/folyékony	Gáz	Valamennyi halmazállapot
Légzőszervi szenzibilizáló 1. kategória	≥ 0,1 % (1. megjegyzés)	≥ 0,1 % (1. megjegyzés)	
Légzőszervi szenzibilizáló „1A” alkategória	≥ 0,01 % (1. megjegyzés)	≥ 0,01 % (1. megjegyzés)	
Légzőszervi szenzibilizáló „1B” alkategória	≥ 0,1 % (1. megjegyzés)	≥ 0,1 % (1. megjegyzés)	
Bőrszenzibilizáló 1. kategória			≥ 0,1 % (1. megjegyzés)
Bőrszenzibilizáló „1A” alkategória			≥ 0,01 % (1. megjegyzés)
Bőrszenzibilizáló „1B” alkategória			≥ 0,1 % (1. megjegyzés)

▼M4

1. megjegyzés:

Ezt a kiváltási koncentráció-határértéket rendszerint a II. melléklet 2.8. szakaszában előírt speciális címkézési követelmények alkalmazásakor használják a már allergiás egyének védelme érdekében. Azon keverékhez, mely az összetevőt e koncentrációval egyenlő vagy e feletti mértékben tartalmazza, biztonsági adatlap szükséges. A 0,1 % alatti egyedi koncentráció-határértékű szenzibilizáló anyagok esetében a kiváltási koncentráció-határértéket az egyedi koncentráció-határérték egytizedében kell meghatározni.

▼B

3.4.4. ***Tájékoztatás a veszélyről***

▼M2

3.4.4.1. Az ebbe a veszélyességi osztályba való besorolás kritériumainak megfelelő anyagoknál vagy keverékeknél a 3.4.7. táblázat szerinti címkeelemeket kell használni.

▼M4

3.4.7. táblázat

Légzőszervi vagy bőrszenzibilizálók címkeelemei

Osztályozás	Légzőszervi szenzibilizáció	Bőrszenzibilizáció
	1. kategória, illetve 1A. és 1B. alkategória	1. kategória, illetve 1A. és 1B. alkategória
GHS piktogram		
Figyelmeztetés	Veszély	Figyelem
Figyelmeztető mondat	H334: Belélegezve allergiás és asztmás tüneteket, és nehézlégzést okozhat.	H317: Allergiás bőrreakciót válthat ki.
Óvintézkedésre vonatkozó mondat – Megelőzés	P261 P284	P261 P272 P280
Óvintézkedésre vonatkozó mondat – Elhárító intézkedések	P304 + P340 P342 + P311	P302 + P352 P333 + P313 P321 P362 + P364
Óvintézkedésre vonatkozó mondat – Tárolás		
Óvintézkedésre vonatkozó mondat – Elhelyezés hulladékként	P501	P501

▼B

3.5. **Csírasejt-mutagenitás**

3.5.1. ***Fogalommeghatározások és általános szempontok***

3.5.1.1. „mutáció”: egy sejtben a genetikai állomány mennyiségének vagy szerkezetének maradandó változása. A „mutáció” kifejezés mind a fenotípus szintjén megjelenő örökölhető genetikai változásokra, mind a DNS mögöttes módosulásaira – ha ismert – (ideértve a bázispárok egyedi módosulását és a kromoszómális transzlokációkat) vonatkozik. A „mutagén” kifejezés olyan szerekre használatos, amelyek a sejtek és/vagy szervezetek populációiban növelik a mutációk gyakoriságát.

▼B

3.5.1.2. Az általánosabb jelentésű „genotoxikus” és „genotoxicitás” kifejezés olyan szerekre vagy folyamatokra vonatkozik, amelyek a DNS szerkezetét, információtartalmát vagy szegregációját módosítják, ideértve azokat is, amelyek a DNS sérülését okozzák a normális replikációban zavart okozó hatás révén, vagy amelyek valamilyen nem fiziológiai módon (ideiglenesen) módosítják a DNS replikációját. A genotoxicitási vizsgálatok eredményét általában a mutagén hatás indikátorának tekintik.

3.5.2. ***Anyagok osztályozási kritériumai***

3.5.2.1. Ez a veszélyességi osztály elsősorban olyan anyagokra vonatkozik, amelyek az ember csírasejtjeiben olyan mutációkat okozhatnak, amelyek továbböröklődhetnek az utódokra. Az anyagoknak és a keverékeknek az ebbe a veszélyességi osztályba való besorolásához azonban általában figyelembe kell venni mutagenitási vagy genotoxicitási *in vitro* vizsgálatok eredményeit és emlősök szomatikus és csírasejtjeivel végzett *in vivo* vizsgálatokat is.

3.5.2.2. A csírasejt-mutagenitás szerinti besoroláshoz az anyagokat a 3.5.1. táblázatban látható két kategória egyikéhez kell hozzárendelni.

3.5.1. táblázat

Csírasejt-mutagének veszélyességi kategóriája

Kategóriák	Kritériumok
1. KATEGÓRIA:	Az emberi csírasejtben örökölhető mutációt okozóként ismert anyagok, vagy amelyeket úgy kell tekinteni, hogy az emberi csírasejtben örökölhető mutációt okoznak. Az emberi csírasejtben örökölhető mutációt okozóként ismert anyagok
1A. kategória:	Az 1A. kategóriába való besorolás emberi epidemiológiai vizsgálatok pozitív eredményein alapul. Olyan anyagok, amelyeket úgy kell tekinteni, hogy az emberi csírasejtben örökölhető mutációt okoznak
1B. kategória:	Az 1B. kategóriába való besorolás a következőn alapul: — emlősökkel végzett *in vivo* örökölhető csírasejt-mutagenitási vizsgálatok pozitív eredménye(i); vagy — emlősökkel végzett *in vivo* szomatikussejt-mutagenitási vizsgálatok pozitív eredménye(i), egyes olyan adatokkal kiegészítve, amelyek bizonyítják, hogy az anyagnak a csírasejtek mutációját okozó hatása lehet. Az ilyen alátámasztó bizonyíték levezethető csírasejtek *in vivo* mutagenitási/genotoxicitási vizsgálataiból, illetve az anyagnak, az anyag metabolitjának, vagy metabolitjainak a csírasejt genetikai állományával való kölcsönhatásának bizonyításából; vagy — az emberi csírasejtre gyakorolt mutagén hatást igazoló vizsgálatok pozitív eredményei, az utódokra való átörökítés igazolása nélkül, például az expozíciónak kitett emberek spermasejtjeiben az aneuploídia gyakoriságának növekedése.
2. KATEGÓRIA:	Olyan anyagok, amelyek annak eshetősége miatt aggályosak, hogy az emberi csírasejtekben örökölhető mutációkat okoznak A 2. kategóriába való besorolás a következőn alapul: — emlősökkel folytatott kísérletek és/vagy bizonyos esetekben *in vitro* kísérletek pozitív eredményei, amelyek a következőkből származnak: — emlősökkel végzett *in vivo* szomatikussejt-mutagenitási vizsgálatok; vagy — más *in vivo* szomatikussejt-genotoxicitási vizsgálatok, amelyeket *in vitro* mutagenitásvizsgálatok pozitív eredményei támasztanak alá. Megjegyzés: Az olyan anyagok, amelyekre az emlősökkel végzett *in vitro* mutagenitásvizsgálatok pozitívak, és amelyek kémiai szerkezet/hatás összefüggést mutatnak ismert csírasejt-mutagénekkel, a 2. kategóriába tartozó mutagénként besorolandónak kell tekinteni.

▼B

3.5.2.3. *Anyagok csírasejt-mutagénként való osztályozásának egyedi szempontjai*

3.5.2.3.1. A besoroláshoz az expozíciónak kitett állatok csíra- és/vagy szomatikus sejtjeire gyakorolt mutagén és/vagy genotoxikus hatások meghatározására irányuló kísérletek vizsgálati eredményeit kell figyelembe venni. Figyelembe kell venni az *in vitro* vizsgálatokban meghatározott mutagén és/vagy genotoxikus hatásokat is.

3.5.2.3.2. A rendszer a veszélyesség értékelésen alapul, amely az anyagokat a csírasejtekben való mutáció okozására való belső tulajdonságaik alapján sorolja be. A rendszernek ezért nem célja az anyagok (mennyiségi) kockázatértékelése.

3.5.2.3.3. Az emberi csírasejtekben jelentkező örökölhető hatások szerinti besorolás a helyesen végzett, megfelelően hitelesített vizsgálatok alapján történik, lehetőleg az 1907/2006/EK rendelet 13. cikkének (3) bekezdése szerint elfogadott 440/2008/EK bizottsági rendeletben („vizsgálati módszerekről szóló rendelet") előírt módon, mint például a következő bekezdésekben felsorolt vizsgálatok alapján. A vizsgálati eredmények értékelését szakértői megítéléssel kell végezni, és valamennyi rendelkezésre álló bizonyítékot mérlegelni kell a besoroláskor.

3.5.2.3.4. *In vivo* örökölhető csírasejt-mutagenitási vizsgálatok, mint például:

— domináns letális mutációs vizsgálat rágcsálókon;

— transzlokációs vizsgálat egereken.

3.5.2.3.5. *In vivo* szomatikussejt-mutagenitási vizsgálatok, mint például:

— csontvelő kromoszóma-rendellenesség vizsgálat emlősökön;

— egérbundafolt-vizsgálat;

— eritrocita mikronukleusz vizsgálat emlősökön.

3.5.2.3.6. Csírasejtek mutagenitási/genotoxicitási vizsgálata, mint például:

a) mutagenitás vizsgálat:

— emlős spermiogoniális kromoszóma-rendellenesség vizsgálat;

— spermatid mikronukleusz vizsgálat;

b) genotoxicitás vizsgálata:

— testvér kromatida kicserélődés vizsgálat spermiogoniumokban;

▼C5

— véletlenszerű DNS-szintézis vizsgálat (UDS) heresejtekben.

▼B

3.5.2.3.7. Szomatikus sejtek genotoxicitási vizsgálata, mint például:

— véletlenszerű *in vivo* májszintézis vizsgálat (UDS);

— testvér kromatida-kicserélődés vizsgálat emlős csontvelőben (SCE).

3.5.2.3.8. *In vitro* mutagenitási vizsgálatok, mint például:

— *in vitro* kromoszóma-rendellenesség vizsgálat emlősökön;

— emlős sejtek *in vitro* génmutációs vizsgálata;

— baktériális reverz mutagenitás vizsgálat.

3.5.2.3.9. Az egyes anyagok besorolása a rendelkezésre álló bizonyítékok súlyának teljes körű mérlegelése alapján, szakértői megítéléssel történik. Az olyan esetekben, ahol egyetlen helyesen elvégzett vizsgálatot használnak a besoroláshoz, a vizsgálatnak egyértelmű és vitathatatlanul pozitív eredményeket kell adnia. Amennyiben új, megbízható vizsgálati formák merülnek fel, ezek is részét képezhetik a figyelembe vehető bizonyítékoknak. Figyelembe kell venni azt, hogy az anyag vizsgálata során használt expozíciós útvonal mennyire releváns az emberi expozíció útvonalához képest.

▼B

3.5.3. ***Keverékek osztályozási kritériumai***

3.5.3.1. *Az olyan keverékek besorolása, amelyek esetében valamennyi összetevőre vonatkozóan vagy csak a keverék egyes összetevőire vonatkozóan rendelkezésre állnak az adatok*

3.5.3.1.1. A keveréket mutagénként kell besorolni, ha legalább egy összetevője 1A. kategóriájú, 1B. kategóriájú vagy 2. kategóriájú mutagénként van besorolva és koncentrációja eléri vagy meghaladja az 1A. kategóriára, az 1B. kategóriára, illetve a 2. kategóriára vonatkozóan a 3.5.2. táblázatban megadott megfelelő általános koncentráció-határértéket.

▼M4

3.5.2. táblázat

Keverék csírasejtmutagénként besorolt összetevőinek azon általános koncentráció-határértéke, amely alapján a keveréket be kell sorolni

Az összetevő besorolása:	A következő koncentrációs határértékek alapján a keveréket az alábbiként kell besorolni:		
	1. kategóriába tartozó mutagén		2. kategóriába tartozó mutagén
	1A. kategória	1B. kategória	
1A. kategóriába tartozó mutagén	≥ 0,1 %	—	—
1B. kategóriába tartozó mutagén	—	≥ 0,1 %	—
2. kategóriába tartozó mutagén	—	—	≥ 1,0 %

▼B

Megjegyzés

A fenti táblázatban szereplő koncentráció-határértékek szilárd anyagokra és folyadékokra (tömegszázalék), valamint gázokra (térfogatszázalék) vonatkoznak.

3.5.3.2. ►C5 *A keverékek besorolása, ha rendelkezésre állnak adatok a teljes keverékre vonatkozóan* ◄

3.5.3.2.1. A keverékek besorolása az egyes összetevők tekintetében rendelkezésre álló, a csírasejt-mutagénként besorolt összetevők tekintetében koncentrációs határértékeket megállapító vizsgálati adatokon alapul. Eseti alapon, keverékre vonatkozó vizsgálati adatokat fel lehet használni besorolás céljából, ha olyan hatásokat tanúsítanak, amelyeket az egyedi összetevőkön alapuló értékelésből nem állapítottak meg. Ilyen esetben a keverékre mint egészre vonatkozó vizsgálati eredményeknek bizonyítottan meggyőző erejűeknek kell lenniük, figyelembe véve a dózist és az olyan tényezőket, mint az időtartam, a megfigyelések, és a csírasejt-mutagenitási vizsgálati rendszerek érzékenységi és statisztikai elemzése. A besorolást alátámasztó megfelelő dokumentációt meg kell őrizni, és kérésre rendelkezésre kell bocsátani.

3.5.3.3. *Keverékek besorolása, ha nem állnak rendelkezésre adatok a teljes keverékre vonatkozóan: interpolációs elvek*

3.5.3.3.1. Ha a keveréket magát nem vizsgálták meg csírasejt-mutagenitási veszélyeinek meghatározása érdekében, de (a 3.5.3.2.1. szakasznak megfelelően) elegendő adat áll rendelkezésre az egyes összetevőkre és a hasonló vizsgált keverékekre vonatkozóan ahhoz, hogy az megfelelően jellemezze a keverék veszélyeit, akkor ezeket az adatokat kell felhasználni az 1.1.3. szakaszban megállapított, alkalmazandó interpolációs elvekkel összhangban.

3.5.4. ***Tájékoztatás a veszélyről***

3.5.4.1. Az ebbe a veszélyességi osztályba való besorolás kritériumainak megfelelő anyagoknál vagy keverékeknél a 3.5.3. táblázat szerinti címkeelemeket kell használni.

▼M4

3.5.3. táblázat

A csírasejt-mutagenitásra vonatkozó címkeelemek

Osztályozás	1. kategória (1A. és 1B. kategória)	2. kategória
GHS piktogram		
Figyelmeztetés	Veszély	Figyelem
Figyelmeztető mondat	H340: Genetikai károsodást okozhat (meg kell adni az expozíciós utat, ha meggyőzően bizonyított, hogy más expozíciós út nem okoz veszélyt).	H341: Feltételezhetően genetikai károsodást okozhat (meg kell adni az expozíciós utat, ha meggyőzően bizonyított, hogy más expozíciós út nem okoz veszélyt).
Óvintézkedésre vonatkozó mondat – Megelőzés	P201 P202 P280	P201 P202 P280
Óvintézkedésre vonatkozó mondat – Elhárító intézkedések	P308 + P313	P308 + P313
Óvintézkedésre vonatkozó mondat – Tárolás	P405	P405
Óvintézkedésre vonatkozó mondat – Elhelyezés hulladékként	P501	P501

▼B

3.5.5. ***További osztályozási szempontok***

Egyre inkább elfogadott tény, hogy az ember- és állatkísérletekben végrehajtott kémiai tumorképzéshez genetikai változtatásokra van szükség például a szomatikus sejtek proto-onkogén és/vagy tumor szuppresszor génjeiben. Ezért az anyagok mutagén tulajdonságainak emlősök szomatikus és/vagy csírasejtjeiben történő *in vivo* kimutatása jelentőséggel bírhat az anyagok esetlegesen rákkeltő anyagként történő besorolását illetően (lásd még 3.6. szakasz 3.6.2.2.6. bekezdés: Rákkeltő hatás).

3.6. **Rákkeltő hatás**

3.6.1. ***Fogalommeghatározás***

3.6.1.1. „Rákkeltő”: olyan anyag vagy anyagok keveréke, amely rákot okoz vagy a rák előfordulásának gyakoriságát növeli. Az olyan anyagokat, amelyek az állatokon helyesen végrehajtott kísérleti vizsgálatokban jó- vagy rosszindulatú daganatokat okoztak, vélelmezett vagy feltételezett humán rákkeltőnek tekintik, hacsak nincs meggyőző bizonyíték arra vonatkozóan, hogy a daganatképződés mechanizmusa az emberre nem releváns.

3.6.2. ***Anyagok osztályozási kritériumai***

3.6.2.1. A rákkeltő hatás szerinti besorolás alkalmazásában az anyagokat a két kategória egyikébe kell besorolni a bizonyító erő és további megfontolások (a bizonyítékok súlyának mérlegelése) alapján. Bizonyos esetekben útvonal-specifikus besorolás lehet indokolt, ha minden kétséget kizáróan bizonyítást nyer, hogy a veszélyt más útvonalon nem lehet észlelni.

▼B

3.6.1. táblázat

A rákkeltő anyagokra vonatkozó veszélyességi kategóriák

Kategória	Kritérium
1. KATEGÓRIA:	Ismert vagy vélelmezett rákkeltő anyagok A rákkeltő hatás esetében az anyagot az epidemiológiai és/vagy az állatokra vonatkozó adatok alapján kell besorolni az 1. kategóriába. Az anyag besorolásában további megkülönböztetést lehet tenni, úgymint:
1A. kategória:	1A. kategória: emberre ismert rákkeltő hatású, főként emberre vonatkozó információk alapján, vagy pedig
1B. kategória:	1B. kategória: Emberre vélelmezett rákkeltő hatású, főként állatokra vonatkozó információk alapján. Az 1A. és 1B. kategóriába való besorolás az információk bizonyító erején és további megfontolásokon alapul (lásd 3.6.2.2. szakasz). Az ilyen információk származhatnak a következőkből: — olyan humán vizsgálatok, amelyek okokozati összefüggést állapítanak meg az anyagnak való humán expozíció és a rák kialakulása között (ismert humán rákkeltő); vagy — olyan állatkísérletek, amelyekre vonatkozóan elegendő ([25]) bizonyíték áll rendelkezésre az állatok esetén jelentkező rákkeltű hatás igazolásához (vélelmezett humán rákkeltő). Ezenkívül – eseti alapon – a tudományosan megalapozott vélemény indokolhatja a vélelmezett humán rákkeltő hatásról szóló döntést, amely olyan vizsgálatokból származhat, amelyek az embernél jelentkező rákkeltő hatásról korlátozott bizonyítékot nyújt, a kísérleti állatoknál jelentkező rákkeltő hatással kapcsolatos korlátozott bizonyítékokkal együtt.
2. KATEGÓRIA:	Feltehetően humán rákkeltő anyagok Az anyagnak a 2. kategóriába való besorolása az olyan emberi és/vagy állatkísérletekből származó bizonyíték alapján történik, amely – a bizonyító erő és a további megfontolások alapján – nem elég meggyőző ahhoz, hogy az anyagot az 1A. vagy az 1B. kategóriába sorolják. (lásd 3.6.2.2. szakasz). Az ilyen bizonyíték vagy az embernél jelentkező rákkeltő hatásról szóló korlátozott ([25]) bizonyítékból, vagy az állatokban jelentkező rákkeltő hatásról szóló korlátozott bizonyítékból származik.

([1]) Megjegyzés: Lásd 3.6.2.2.4.

3.6.2.2. *Az anyagok rákkeltőként való besorolásának egyedi szempontjai*

3.6.2.2.1. A rákkeltőként való besorolás a megbízható és elfogadható vizsgálatokból származó bizonyítékok alapján történik, és az olyan anyagok esetében kell felhasználni, amely valamely belső tulajdonságából adódóan okoz rákos megbetegedést. Az értékelések a valamennyi rendelkezésre álló adat alapján, a szakértők által értékelt vizsgálatok és további elfogadható adatok alapján történik.

▼B

3.6.2.2.2. Az anyag rákkeltőként való besorolása egy olyan folyamat, amely két egymástól függő vizsgálatot foglal magában: a bizonyító erő értékelése és valamennyi többi releváns információ figyelembe vétele a humán rákkeltő hatású anyagok veszélyességi kategóriákba sorolásához.

3.6.2.2.3. A bizonyító erő magában foglalja az emberen vagy állatokon végzett vizsgálatok során előforduló daganatok számbavételét, és statisztikai jelentőségük szintjének meghatározását. Az emberre vonatkozó elégséges bizonyíték az emberi expozíció és a rák kialakulása közötti okozati viszonyt bizonyítja, míg az állatokkal kapcsolatos elégséges bizonyíték az anyag és a daganatok megnövekedett előfordulása közötti okozati összefüggést mutatja meg. Az emberrel kapcsolatos korlátozott bizonyítékot az expozíció és a rák közötti pozitív kapcsolat igazolja, de okozati viszony nem bizonyítható. Az állatok esetében korlátozott mértékű a bizonyíték akkor, ha a kevesebb mint elégséges adatok rákkeltő hatásra utalnak. Az olyan kifejezéseket, mint az „elégséges” és „korlátozott”, a Nemzetközi Rákkutató Ügynökség (IARC) alábbi meghatározása szerint használjuk itt:

a) Embernél jelentkező rákkeltő hatás

A rákkeltő hatásra vonatkozó, emberen végzett megfigyeléseken alapuló bizonyíték az alábbi két kategóriába sorolható:

— elegendő bizonyíték a rákkeltő hatásra: ok-okozati összefüggés állapítható meg az anyagnak való kitettség és az emberben kialakuló daganat között. Másként mondva a kitettség és a rákos megbetegedés között pozitív összefüggést mutatnak azok a vizsgálatok, amelyek során a véletlen, az elfogultság és a tévedés meglehetős bizonyossággal kizárható;

— korlátozott bizonyíték a rákkeltő hatásra: A kitettség és a rákos megbetegedés közötti pozitív összefüggésből ok-okozati összefüggésre lehet következtetni, de a véletlen, az elfogultság és a tévedés nem zárható ki meglehetős bizonyossággal.

b) Kísérleti állatokon jelentkező rákkeltő hatás

A kísérleti állatokon jelentkező rákkeltő hatást hagyományos biológiai teszteléssel lehet megállapítani, amelyek genetikailag módosított állatokat és egyéb *in vivo* alanyokat használnak a daganatképződés egy vagy több kritikus stádiumának felmérésére. A hagyományos biológiai tesztek vagy neopláziás végpontú vizsgálatok eredményeinek hiányában a rákképződés egyes stádiumait feltérképező többfajta modellből származó következetesen pozitív eredményeket kell figyelembe venni a kísérleti állatokon jelentkező rákkeltő hatás veszélyességi fokának értékeléskor. A rákkeltő hatásra vonatkozó, kísérleti állatokon végzett megfigyeléseken alapuló bizonyíték az alábbi két kategóriába sorolható:

— elegendő bizonyíték a rákkeltő hatásra: ok-okozati összefüggés állapítható meg az anyag és a rosszindulatú neoplazma, illetve a jóindulatú és rosszindulatú neoplazma megfelelő kombinációjának megnövekedett előfordulása között a) kettő vagy több állatfajnál, vagy b) kettő vagy több független, egy fajon különböző időben vagy különböző laboratóriumban vagy különböző protokoll szerint elvégzett vizsgálatban. Egy megfelelően, ideális esetben a helyes laboratóriumi gyakorlat alapelvei szerint lefolytatott vizsgálatban a daganatok megnövekedett előfordulása egyetlen faj mindkét nemében, szintén elegendő bizonyítékul szolgál.

▼B

Egy fajon és nemen végzett egyetlen vizsgálat úgy tekinthető, hogy elegendő bizonyítékul szolgál a rákkeltő hatásra, amikor a rosszindulatú neoplazma szokatlan mértékű az előfordulás, az elhelyezkedés, a daganattípus vagy a kor szempontjából, illetve amikor a daganatok több helyszínen is megtalálhatók;

— *korlátozott bizonyíték a rákkeltő hatásra: az adatok rákkeltő hatásra utalnak, de ahhoz korlátozottak, hogy határozott értékelést lehessen tenni, mert pl. a) a rákkeltő hatásra utaló bizonyíték csak egyetlen kísérletre korlátozódik; b) megoldatlan kérdések vannak a vizsgálatok típusának, levezetésének és értelmezésének helytállóságát illetően; c) az anyag csak a jóindulatú neoplazma vagy a bizonytalan neoplasztikus potenciál elváltozásainak előfordulását növeli; vagy d) a rákkeltő hatásra utaló bizonyíték olyan vizsgálatokra korlátozódik, amelyek csak előmozdító tevékenységet mutatnak ki a szövetek és szervek csekély számában.*

3.6.2.2.4. További szempontok a bizonyítékok súlyának mérlegelése részeként (lásd 1.1.1.). A bizonyító erőnek a rákkeltő hatásra való meghatározásán túl számos olyan más tényezőt is figyelembe kell venni, amely annak a valószínűségét befolyásolhatja, hogy egy anyag rákkeltő hatásúként veszélyt jelentsen az emberre. Az ennek meghatározását befolyásoló tényezők teljes felsorolása nagyon terjedelmes lenne, de a fontosabbakat az alábbi szakaszok tárgyalják.

3.6.2.2.5. A tényezőket abból a szempontból lehet megvizsgálni, hogy növelik vagy csökkentik a humán rákkeltő hatással kapcsolatos aggályokat. Az egyes tényezőkhöz kapcsolódó viszonylagos hangsúly a tényezőkhöz kapcsolódó bizonyíték mennyiségétől és koherenciájától függ. Általában véve elvárás a teljesebb információkkal szemben, hogy inkább csökkentsék, mint növeljék az aggályokat. További szempontokat kell figyelembe venni az eseti alapú megközelítés során a daganatokkal kapcsolatos eredmények és az egyéb tényezők értékelésével kapcsolatban.

3.6.2.2.6. Néhány fontosabb tényező, amelyeket figyelembe lehet venni az aggályok általános mértékének megállapításakor:

a) a daganat típusa és előfordulásának háttere;

b) több helyen rendelkező tünetek;

c) a sérülések rosszindulatúvá alakulása;

d) a daganat lappangási idejének csökkenése;

e) a tünetek mindkét, vagy csak az egyik nemben jelentkeznek;

f) a tünetek különböző, vagy csak egyetlen fajnál jelentkeznek;

g) szerkezeti hasonlóságok egy (vagy több) olyan anyaghoz, amelyre vonatkozóan megfelelő bizonyítékok állnak rendelkezésre a rákkeltő hatással kapcsolatban;

h) expozíciós útvonalak;

i) a felszívódás, az eloszlás, a metabolizmus és a kiválasztás összehasonlítása a kísérleti állatok és az emberek esetében;

j) a túlzott toxicitás káros hatásának lehetősége a vizsgált dózisok esetén;

k) a hatásmechanizmus és a hatásmechanizmus jelentősége az ember szempontjából, például a citotoxicitás a növekedésserkentéssel, mitogenezissel, immunoszupresszióval, mutagenitással.

Mutagenitás: ismert azonban, hogy a genetikai események központi szerepet játszanak a rák kialakulásának teljes folyamatában. Ezért az *in vivo* mutagén tevékenység bizonyítéka azt jelezheti, hogy az anyag hajlamos rákkeltő hatás kifejtésére.

▼B

3.6.2.2.7. Az olyan anyagot, amelyet a rákkeltő hatás szempontjából nem vizsgáltak meg, bizonyos esetekben az 1A. kategóriába, az 1B. kategóriába vagy a 2. kategóriába lehet besorolni a szerkezeti analóg adatai, valamint más fontos tényezők – mint például a jelentős gyakori metabolitok, például a benzidinnel egynemű festékek, képződése – figyelembevétele által képviselt meghatározó mértékű támogatás alapján.

3.6.2.2.8. A besorolásnak figyelembe kell vennie, hogy az anyag felszívódása adott úton (vagy utakon) történik-e; vagy hogy a vizsgált útvonalra vonatkozóan kizárólag helyi daganatok vannak-e az adagolás helyén, és a más útvonal(ak) szerinti megfelelő vizsgálat a rákkeltő hatás hiányát mutatja-e.

3.6.2.2.9. Fontos, hogy az anyagok fizikai-kémiai, toxikokinetikai és toxikodinamikai tulajdonságaival kapcsolatos valamennyi ismeretet, valamint a kémiai analógokra vonatkozó valamennyi releváns információt – azaz a szerkezet/hatás összefüggést – figyelembe vegyék a besorolás elvégzésekor.

3.6.3. ***Keverékek osztályozási kritériumai***

3.6.3.1. *Az olyan keverékek besorolása, amelyek esetében valamennyi összetevőre vonatkozóan vagy csak a keverék egyes összetevőire vonatkozóan rendelkezésre állnak az adatok*

3.6.3.1.1. A keveréket rákkeltőként kell besorolni, ha legalább egy összetevőjét 1A. kategóriájú, 1B. kategóriájú vagy 2. kategóriájú rákkeltőként sorolták be és az 1A. kategóriára, az 1B. kategóriára és a 2. kategóriára vonatkozóan a 3.6.2. táblázatban ismertetett megfelelő általános koncentráció-határértéken vagy afelett van jelen.

▼M4

3.6.2. táblázat

Keverék rákkeltőként besorolt összetevőinek azon általános koncentráció-határértéke, amely alapján a keveréket be kell sorolni

Az összetevő besorolása:	A következő általános koncentráció-határértékek alapján a keveréket az alábbiként kell besorolni:		
	1. kategóriába tartozó rákkeltő		2. kategóriába tartozó rákkeltő
	1A. kategória	1B. kategória	
1A. kategóriába tartozó rákkeltő	≥ 0,1 %	—	—
1B. kategóriába tartozó rákkeltő	—	≥ 0,1 %	—
2. kategóriába tartozó rákkeltő	—	—	≥ 1,0 % [1. megjegyzés]

▼B

Megjegyzés:

A fenti táblázatban szereplő koncentráció-határértékek szilárd anyagokra és folyadékokra (tömegszázalék), valamint gázokra (térfogatszázalék) vonatkoznak.

1. megjegyzés:

Ha a 2. kategóriába tartozó rákkeltő anyag van jelen összetevőként a keverékben legalább 0,1 % koncentrációban, akkor a keverékre vonatkozóan kérésre biztonsági adatlap áll rendelkezésre.

3.6.3.2. ►C5 *A keverékek besorolása, ha rendelkezésre állnak adatok a teljes keverékre vonatkozóan* ◄

3.6.3.2.1. A keverékek besorolása az egyes összetevők tekintetében rendelkezésre álló, a rákkeltőként besorolt összetevők tekintetében koncentrációs határértékeket megállapító vizsgálati adatokon alapul. Eseti alapon, a keverékre vonatkozó vizsgálati adatokat fel lehet használni besorolás céljából, ha olyan hatásokat tanúsítanak, amelyeket az egyedi összetevőkön alapuló értékelésből nem állapítottak meg. Ilyen esetben a keverékre mint egészre vonatkozó vizsgálati eredményeknek bizonyítottan meggyőzőeknek kell lenniük, figyelembe véve a dózist és az olyan tényezőket, mint az időtartam, a megfigyelések, és a rákkeltő hatást vizsgáló rendszerek érzékenységi és statisztikai elemzése. A besorolást alátámasztó megfelelő dokumentációt meg kell őrizni, és kérésre rendelkezésre kell bocsátani.

▼B

3.6.3.3. *Keverékek besorolása, ha nem állnak rendelkezésre adatok a teljes keverékre vonatkozóan: interpolációs elvek*

3.6.3.3.1. Ha a keveréket magát nem vizsgálták meg a rákkeltő hatás veszélyeinek meghatározása céljából, de (a 3.6.3.2.1. szakasznak megfelelően) elegendő adat áll rendelkezésre az egyes összetevőkre és a hasonló vizsgált keverékekre vonatkozóan ahhoz, hogy az megfelelően jellemezze a keverék veszélyeit, akkor ezeket az adatokat kell felhasználni az 1.1.3. szakaszban megállapított, alkalmazandó interpolációs elvekkel összhangban.

3.6.4. ***Tájékoztatás a veszélyről***

3.6.4.1. Az ebbe a veszélyességi osztályba való besorolás kritériumainak megfelelő anyagoknál és keverékeknél a 3.6.3. táblázat szerinti címkeelemeket kell használni.

▼M4

3.6.3. táblázat

A rákkeltő hatásra vonatkozó címkeelemek

Osztályozás	1. kategória (1A. és 1B. kategória)	2. kategória
GHS piktogram		
Figyelmeztetés	Veszély	Figyelem
Figyelmeztető mondat	H350: Rákot okozhat (meg kell adni az expozíciós utat, ha meggyőzően bizonyított, hogy más expozíciós út nem okoz veszélyt).	H351: Feltehetően rákot okoz (meg kell adni az expozíciós utat, ha meggyőzően bizonyított, hogy más expozíciós út nem okoz veszély).
Óvintézkedésre vonatkozó mondat – Megelőzés	P201 P202 P280	P201 P202 P280
Óvintézkedésre vonatkozó mondat – Elhárító intézkedések	P308 + P313	P308 + P313
Óvintézkedésre vonatkozó mondat – Tárolás	P405	P405
Óvintézkedésre vonatkozó mondat – Elhelyezés hulladékként	P501	P501

▼B

3.7. **Reprodukciós toxicitás**

3.7.1. ***Fogalommeghatározások és általános szempontok***

3.7.1.1. „Reprodukciós toxicitás”: magában foglalja a felnőtt hímnemű és nőnemű egyedek szexuális működésére és termékenységére gyakorolt káros hatást, valamint az utódokban megjelenő fejlődési toxicitást. Az alábbiakban ismertetett meghatározások az IPCS/EHC Document N°225, Principles for Evaluating Health Risks to Reproduction Associated with Exposure to Chemicals dokumentumban munkadokumentumként elfogadott meghatározások szerintiek. A besorolás alkalmazásában az utódokban megjelenő, genetikai alapú

▼B

örökölhető hatások kialakulásával a Csírasejt-mutagenitás című 3.5. szakasz foglalkozik, mivel a jelenlegi besorolási rendszerben helyesebbnek vélik az ilyen hatásoknak a csírasejt-mutagenitás külön veszélyességi osztályában való tárgyalását.

Ebben a besorolási rendszerben a reprodukciós toxicitás két további fő csoportra oszlik:

a) a szexuális működésre és a termékenységre gyakorolt káros hatás;

b) az utódok fejlődésére gyakorolt káros hatás.

Egyes reprodukciós toxicitási hatásokat nem lehet egyértelműen besorolni sem a szexuális működés károsodásába, sem a fejlődési toxicitásra. Az ilyen hatással rendelkező anyagokat – vagy az ezeket tartalmazó keverékeket – azonban reprodukciós toxicitásúként kell besorolni.

3.7.1.2. A besoroláshoz a „reprodukciós toxicitás” veszélyességi osztály felosztása az alábbi:

— káros hatások:

  — a szexuális működésre és termékenységre, vagy

  — a fejlődésre;

— a laktációra gyakorolt vagy a laktáción keresztül fellépő káros hatások.

3.7.1.3. *A szexuális működésre és a termékenységre gyakorolt káros hatás*

Az anyagok bármely olyan hatása, amely potenciálisan befolyást gyakorolhat szexuális működésre és a termékenységre. Kiterjednek – de nem korlátozódnak – a férfi és női reprodukciós rendszerek változásaira, a serdülés kezdetének, az ivarsejtek képződésének és szállításának, a reprodukciós ciklus rendjének, a szexuális viselkedés, a termékenység, a szülés, a terhesség kimenetelének zavaraira, az idő előtti reprodukciós öregedésre, vagy az egyéb olyan funkciók változásaira, amelyek a reprodukciós rendszerek épségétől függenek.

3.7.1.4. *Az utódok fejlődésére gyakorolt káros hatás*

A fejlődési toxicitás a legszélesebb értelemben véve magában foglal minden olyan hatást, amely – a születés előtt vagy után – a zigóta rendes fejlődését gátolja, és amely vagy a szülő megtermékenyítés előtti expozíciójából, vagy pedig a fejlődő utódnak a születést megelőző, illetve a születés után a szexuális érés idejéig bekövetkező expozíciójából ered. Mindazonáltal a fejlődési toxicitás alá való besorolás célja elsősorban a terhes nők, illetve a termékeny férfiak és nők figyelmeztetése a veszélyre. Ezért a besorolás gyakorlati céljai érdekében a fejlődési toxicitás alapvetően a fejlődés során vagy a szülői expozíció eredményeként kiváltott káros hatást jelenti. Az ilyen hatások a szervezet élettartamának bármelyik időpontjában jelentkezhetnek. Az ilyen hatások a szervezet élettartamának bármelyik időpontjában jelentkezhetnek A fejlődési toxicitás fő megjelenési formái kiterjednek 1) a fejlődő szervezet pusztulására, 2) a szerkezeti rendellenességre, 3) a megváltozott növekedésre és 4) a funkcionális hiányosságokra.

3.7.1.5. A laktációra gyakorolt vagy a laktáción keresztül fellépő káros hatások szintén a reprodukciós toxicitási hatások közé tartoznak, de ezeket külön kell kezelni (lásd 3.7.1. b) táblázat). Ennek oka az, hogy kívánatos, hogy az anyagokat a laktációra gyakorolt káros hatás szerint specifikusan lehessen besorolni, annak érdekében, hogy külön erre a veszélyre figyelmeztető jelzést lehessen feltüntetni a szoptató anyáknak. „utódok fejlődésére gyakorolt káros hatás”:

▼B

3.7.2. ***Anyagok osztályozási kritériumai***

3.7.2.1. *Veszélyességi kategóriák*

3.7.2.1.1. A reprodukciós toxicitás szerinti besorolás alkalmazásában az anyagokat a két kategória egyikébe kell besorolni. Mindegyik kategóriában külön kezelik a szexuális működésre és a termékenységre gyakorolt hatást, valamint a fejlődésre gyakorolt hatást. Emellett a tejelválasztásra gyakorolt hatások külön veszélyességi kategóriához vannak hozzárendelve.

3.7.1.a) táblázat

A reprodukciós toxicitás veszélyességi kategóriái

Kategória	Kritérium
1. KATEGÓRIA	Humán reprodukciós toxicitásúként ismert vagy vélelmezett anyagok Az anyagokat a reprodukciós toxicitás 1. kategóriájába kell besorolni akkor, ha az ember esetében ismerten káros hatással vannak a szexuális működésre és a termékenységre vagy a fejlődésre, illetve ha az állatkísérletek alapján – lehetőleg egyéb információval alátámasztva – elegendő bizonyíték áll rendelkezésre annak határozott feltételezéséhez, hogy az anyag az ember esetében alkalmas a reprodukció befolyásolására. Az anyag besorolásában további megkülönböztetést kell tenni aszerint, hogy a besorolás alapjául szolgáló információk főként emberre (1A. kategória) vagy állatokra (1B. kategória) vonatkozó adatokból származnak-e.
1A. kategória	Humán reprodukciós toxicitásúként ismert anyagok Az anyagnak az 1A. kategóriába való besorolása főként az emberre vonatkozó bizonyítékokon alapul.
1B. kategória	Humán reprodukciós toxicitásúként vélelmezett anyagok Az anyagnak az 1B. kategóriába való besorolása főként az állatokra vonatkozó vizsgálatokon alapul. Az ilyen adatoknak egyértelmű bizonyítékát kell nyújtaniuk a szexuális működésre és a termékenységre vagy fejlődésre a más toxikus hatás hiányában gyakorolt káros hatásra, vagy ha egyéb káros hatással együttesen jelenik meg, akkor a reprodukcióra gyakorolt káros hatást nem tekintik az egyéb toxikus hatások másodlagos nem specifikus következményének. Ha azonban olyan mechanikai információ áll rendelkezésre, amely kétséget kelt az emberre gyakorolt hatás jelentőségéről, helyesebb lehet a 2. kategóriába való besorolás.
2. KATEGÓRIA	Humán reprodukciós toxicitásúként feltételezett anyagok Az anyagokat a reprodukciós toxicitás szerinti 2. kategóriába kell besorolni, ha – egyéb információkkal kiegészítve – bizonyos, az emberre vagy kísérleti állatokra vonatkozó bizonyítéka van a szexuális működésre és a termékenységre vagy a fejlődésre gyakorolt káros hatásnak, és ha a bizonyíték nem elég meggyőző az anyagnak az 1. kategóriába való besorolásához. Ha a vizsgálat hiányosságai a bizonyíték minőségét kevésbé meggyőzővé tehetik, akkor a 2. kategóriába való besorolás lehet a megfelelőbb.

▼B

Kategória	Kritérium
	Az ilyen hatásokat az egyéb toxikus hatások hiányában kell megfigyelni, vagy ha egyéb káros hatással együttesen jelenik meg, akkor a reprodukcióra gyakorolt káros hatást nem tekintik az egyéb toxikus hatások másodlagos nem specifikus követelményének.

3.7.1.b) táblázat

A laktációra gyakorolt hatások veszélyességi kategóriái

A LAKTÁCIÓRA GYAKOROLT VAGY A LAKTÁCIÓN KERESZTÜL FELLÉPŐ HATÁSOK
A laktációra gyakorolt vagy a laktáción keresztül fellépő hatások külön kategóriához vannak hozzárendelve. ►C5 ——————— ◄ Ismert, hogy számos anyag esetén nincs információ a laktáció révén az utódokra gyakorolt káros hatást okozó képességről. Az olyan anyagokat azonban, amelyek a női szervezetben szívódnak fel, és amelyek bizonyítottan megzavarhatják a tejképződést, vagy amelyek olyan mennyiségben lehetnek jelen az anyatejben (beleértve a metabolitokat), ami elégséges a szoptatott gyermek egészsége miatti aggályhoz, be kell sorolni és címkével kell ellátni a szoptatott csecsemőkre veszélyt jelentő tulajdonságuk jelzése érdekében. Ez a besorolás a következők alapján történhet: a) az emberre vonatkozó bizonyítékok, amelyek a csecsemő szoptatási időszak alatt fennálló veszélyeztetettségét igazolja; és/vagy b) az utódokban az anyatej útján történő átvitel nyomán jelentkező, vagy a tej minőségére gyakorolt káros hatások egyértelmű bizonyítékait felmutató, állatokon végzett egy- vagy kétgenerációs vizsgálat eredményeit; és/vagy c) az anyag anyatejben potenciálisan toxikus koncentrációban való előfordulásának valószínűségét értékelő, a felszívódásra, a metabolizmusra, az eloszlásra és a kiválasztásra irányuló vizsgálatok.

3.7.2.2. *Az osztályozás alapja*

3.7.2.2.1. A besorolás a fent vázolt megfelelő kritériumok, valamint a bizonyítékok súlyának teljes körű mérlegelése alapján történik (lásd 1.1.1.). Reprodukciós toxicitásúként azokat az anyagokat kell besorolni, amelyek valamely belső, sajátos tulajdonságukból adódóan gyakorolnak káros hatást a reprodukcióra, és az anyagokat nem kell a reprodukciót károsítóként besorolni, ha az ilyen hatások kizárólag az egyéb toxikus hatások nem specifikus, másodlagos következményeként jelentkeznek.

Egy anyag besorolását a veszélyességi kategóriák következő elsőbbségi sorrendje alapján állapítják meg. 1A. kategória, 1B. kategória, 2. kategória és a további kategória a laktációra gyakorolt vagy a laktáción keresztül fellépő hatásokra. Ha egy anyag kielégíti a besorolás kritériumát mindkét fő kategóriában (például 1B. kategória a szexuális működésre és a termékenységre gyakorolt hatásra és a 2. kategória a fejlődésre gyakorolt hatásra), akkor a vonatkozó figyelmeztető mondatokkal mindkét veszélyességi felosztást közlik. A laktációra gyakorolt vagy a laktáción keresztül fellépő hatásokra vonatkozó további kategóriákba való besorolást az 1A. kategóriába, az 1B. kategóriába vagy a 2. kategóriába való besorolástól függetlennek tekintik.

3.7.2.2.2. A fejlődő utódokra gyakorolt káros hatás értékelésekor fontos figyelembe venni az anyai toxicitás esetleges hatását (lásd 3.7.2.4. szakasz).

3.7.2.2.3. Az 1A. kategóriába való besorolás elsődleges alapjául szolgáló emberire vonatkozó bizonyíték esetében az emberi reprodukcióra gyakorolt káros hatásra vonatkozó helytálló bizonyítékra van szükség. A besoroláshoz használt bizonyítéknak ideális esetben helyesen elvégzett epidemiológiai vizsgálatokból kell származnia, amelyek

▼B

magukban foglalják a megfelelő kontroll és a kiegyensúlyozott értékelés használatát, valamint a torzítás vagy a zavaró tényezők megfelelő figyelembevételét. Az emberen végzett kevésbé szigorú vizsgálatokból származó adatokat a kísérleti állatokon végzett vizsgálatokból származó megfelelő adatokkal kell alátámasztani, és az 1B. kategóriába való besorolást kell fontolóra venni.

3.7.2.3. *A bizonyítékok súlyának mérlegelése*

3.7.2.3.1. A reprodukciós toxicitásúként való besorolás a bizonyítékok súlyának teljes körű mérlegelése alapján végzendő értékeléssel történik, lásd 1.1.1. Ez azt jelenti, hogy a reprodukciós toxicitás meghatározásához rendelkezésre álló valamennyi információt – mint például az emberen végzett epidemiológiai vizsgálatokat és esettanulmányokat, továbbá egyedi reprodukciós vizsgálatokat, az állatokon végzett szubkrónikus, krónikus és különleges vizsgálatok eredményeit, amelyek releváns információkat nyújtanak a reprodukciós és a kapcsolódó endokrin szerveket érő toxicitással kapcsolatban – együttesen kell figyelembe venni. A vizsgált anyaggal kémiailag rokon anyagok értékelését szintén elvégezhetik, különösen akkor, ha kevés az anyagra vonatkozó információ. A rendelkezésre álló bizonyítékhoz adott súlyt olyan tényezők befolyásolják, mint a vizsgálatok minősége, az eredmények konzisztenciája, a hatások jellege és súlyossága, az anyai toxicitás jelenléte kísérleti állatokon végzett vizsgálatok során, a csoportok közötti különbségek statisztikai jelentőségének szintje, a végpontok száma, a beadási útvonalak jelentősége az ember esetében és a torzítástól való mentesség. A pozitív és a negatív eredményeket össze kell vetni, aminek eredménye bizonyítékok súlyának mérlegelésével történő meghatározás. A helyes tudományos elvek szerint elvégzett egyetlen pozitív vizsgálat, amely statisztikailag vagy biológiailag szignifikáns pozitív eredményeket hoz, már igazolhatja a besorolást (lásd még a 3.7.2.2.3. szakaszt).

3.7.2.3.2. Az állatokon és az emberen végzett toxikokinetikai vizsgálatok, a hatás helyszínével vagy mechanizmusával foglalkozó vizsgálatok eredményei releváns információt nyújthatnak, amelyek mérsékelik vagy éppen fokozzák az emberi egészségre gyakorolt káros hatással kapcsolatos aggodalmat. Ha meggyőzően bizonyított, hogy a hatás egyértelműen meghatározott mechanizmusa vagy helyszíne nem vonatkozik az emberre vagy ha a toxikokinetikai különbségek annyira jelentősek, hogy biztos, hogy a veszélyes hatás embernél nem jelenik meg, akkor nem kell besorolni azt az anyagot, amely a kísérleti állatokban káros hatás kialakulását eredményezi a reprodukcióra nézve.

3.7.2.3.3. Ha a kísérleti állatokon végzett bizonyos reprodukciós toxicitási vizsgálatok esetén a kizárólagosan rögzített adatokat kis vagy minimális toxikológiai jelentőségűnek tekinthetők, akkor nem feltétlenül szükséges a besorolás. Ilyen hatások például a sperma paramétereinek vagy a magzat spontán hiányosságai előfordulásai gyakoriságának kisebb változásait, a közönséges magzati variánsok arányának olyan kisebb változásait, mint amelyek például a csontvázvizsgálatok során vagy a magzatok súlya esetében figyelhetők meg, illetve a születést követő fejlődési értékelések során tapasztalt kismértékű különbségek.

3.7.2.3.4. Az állatokon végzett vizsgálatokból származó adatok ideális esetben egyértelmű bizonyítékot nyújtanak az egyedi reprodukciós toxicitásról, ha nincsenek más szisztemikus toxikus hatások. Ha azonban a fejlődési toxicitás más toxikus hatással együtt jelenik meg az anyaállatban, akkor az általános káros hatások potenciális hatását a lehető legteljesebb mértékben meg kell vizsgálni. A javasolt megközelítés a káros hatásoknak először az embrióban/magzatban való vizsgálata, majd az anyai toxicitás értékelése, minden egyéb olyan tényezővel együtt, amely – a bizonyítékok súlyának mérlegelése részeként – ezeket a hatásokat befolyásolhatta. Általánosságban azokat a fejlődési hatásokat, amelyeket az anyasági toxikus dózisnál figyelnek meg, nem kell automatikusan elszámolni. Az anyaságilag toxikus dózisnál megfigyelt fejlődési hatások elszámolása kizárólag eseti alapon történhet, ha az oksági viszony megállapítható vagy cáfolható.

▼B

3.7.2.3.5. Ha megfelelő információ áll rendelkezésre, akkor fontos megkísérelni annak meghatározását, hogy a fejlődési toxicitás oka egy specifikus anyai közvetítésű mechanizmus, vagy pedig egy nem specifikus másodlagos mechanizmus, mint például az anyai stressz és a homeosztázis összeomlása. Általában az anyai toxicitás meglétét nem lehet felhasználni az embrionális/magzati hatásokkal kapcsolatos eredmények figyelmen kívül hagyására, hacsak egyértelműen nem bizonyítható az, hogy a hatások másodlagos, nem specifikus hatások. Ez különösen akkor áll fenn, ha az utódban jelentkező hatások jelentősek, például olyan irreverzibilis hatások, mint a szerkezeti deformáció. Bizonyos esetekben feltételezhető, hogy a reprodukciós toxicitás oka az anyai toxicitás másodlagos következménye, továbbá ésszerű figyelmen kívül hagyni a hatásokat, ha az anyag olyan mértékben mérgező, hogy az anyaállatok nem fejlődnek, továbbá súlyos elgyengülés áll be, nem képesek kicsinyeik gondozására, elesettek vagy elpusztulnak.

3.7.2.4. *Anyai toxicitás*

3.7.2.4.1. Az utód vemhesség alatti és a születés utáni, korai szakaszokban való fejlődését befolyásolhatják az anyában fellépő, a stresszhez kapcsolódó nem specifikus mechanizmusok és az anyai homeosztázis összeomlása, vagy a specifikus anyai közvetítésű mechanizmusok révén kialakuló toxikus hatások. A fejlődési eredménynek a fejlődési hatások szerinti besorolással kapcsolatos döntés miatti értelmezésekor fontos figyelembe venni az anyagi toxicitás lehetséges hatását is. Ez az anyai toxicitás és a fejlődési eredmények közötti kapcsolatot övező bizonytalanságok miatt összetett kérdés. Szakértői megítélést és a bizonyítékok súlyának mérlegelését – valamennyi rendelkezésre álló vizsgálati eredmény felhasználásával – kell alkalmazni annak a befolyásnak a mértékének a meghatározásakor, amelyet az anyai toxicitásnak kell tulajdonítani a fejlődési hatások szerinti besorolás kritériumainak értelmezésekor. A besorolással kapcsolatos döntés meghozatalának előmozdításához először az embrióban/magzatban kell megvizsgálni a káros hatásokat, majd az anyai toxicitást, minden egyéb olyan tényezővel együtt, amely – a bizonyítékok súlya mérlegelésének részeként – ezeket a hatásokat befolyásolhatta.

3.7.2.4.2. A gyakorlati megfigyelés alapján az anyai toxicitás – mértékétől függően – nem specifikus másodlagos mechanizmusok révén befolyásolhatja a fejlődést, olyan hatásokat keltve, mint az alacsony magzati súly, késleltetett csontképződés, valamint esetlegesen bizonyos fajok egyes fajtáinál a rezorpció és deformált változatok megjelenése. A fejlődésbeli hatások és az általános anyai toxicitás közötti kapcsolatot tanulmányozó vizsgálatok korlátozott száma azonban nem bizonyított konzisztens, megismételhető kapcsolatot a fajok között. Az olyan fejlődési hatásokat, amelyek még az anyai toxicitás jelenlétében is előfordulnak, a fejlődési toxicitás bizonyítékának tekintik, hacsak eseti alapon egyértelműen nem bizonyítható az, hogy a fejlődési hatások másodlagosak az anyai toxicitás mellett. Emellett fontolóra kell venni a besorolást akkor, ha jelentős toxikus hatás – például irreverzibilis hatások, mint a szerkezeti deformáció, az embrionális/magzati halandóság, a születés utáni funkcionális hiányosság – alakul ki az utódban.

3.7.2.4.3. A besorolás nem hagyható automatikusan figyelmen kívül az olyan anyagok esetében, amelyek kizárólag az anyai toxicitással összekapcsolódva eredményeznek fejlődési toxicitást, még akkor sem, ha specifikus, anyai közvetítésű mechanizmus jelenlétét igazolták. Ilyen esetben a 2. kategóriába való besorolás megfelelőbbnek bizonyulhat az 1. kategóriába való besorolásnál. Ha azonban az anyag olyan mértékben mérgező, hogy anyahalált vagy súlyos elgyengülést eredményez, vagy ha az anyaállatok elesettek vagy nem képesek a kicsinyek gondozására, ésszerű azt feltételezni, hogy fejlődési

▼B

toxicitás kizárólag az anyai toxicitás másodlagos következményeként jelentkezik, és a fejlődési hatások figyelmen kívül hagyhatók. Nem szükségszerűen a besorolás lesz az eredmény a kisebb fejlődési változások esetében – amikor a magzat/fiatal állat testtömegének csak kisebb csökkenése vagy a csontfejlődés késése fordul elő –, ha ezek az anyai toxicitással együtt jelentkeznek.

3.7.2.4.4. Az anyai hatások vizsgálatához felhasznált végpontok közül néhány a következő felsorolásban szerepel. Az ezekre a végpontokra vonatkozó adatokat – ha ilyenek rendelkezésre állnak – a statisztikai vagy biológiai jelentőségük és a dózis–hatás viszony fényében kell értékelni.

Anyai mortalitás:

a kezelt anyaállatok között a kontrollal összevetve megnövekedett gyakoriságú mortalitást az anyai toxicitás bizonyítékának kell kezelni, ha a növekedés az adagolási szinthez kapcsolódó módon jelenik meg, és a vizsgálati anyag toxicitásának tulajdonítható. A 10 %-ot meghaladó anyai mortalitás túlzottnak minősül és az arra az adagolási szintre vonatkozó adatokat általában nem kell további értékelés alá vetni.

Párzási index

(állatok száma spermadugóval vagy spermával/párzást végzők száma x 100) ([1])

Termékenységi index

(implantátummal rendelkező állatok száma/párzást végzők száma x 100)

Szülés hossza

(ha a szülést lehetővé teszik)

Az egyedek testtömege és annak változásai:

Az anya testtömeg-változását és/vagy az anya korrigált testtömegét figyelembe kell venni az anyai toxicitás értékelésében, ha ezek az adatok rendelkezésre állnak. Az anyai testtömeg korrigált átlagos változásának – ami az eredeti és a végső testtömeg különbségének a vemhes méh tömegével csökkentett értéke (vagy a magzatok tömegének összege) – kiszámítása jelezheti, hogy a hatás az anyát érinti-e vagy méhen belüli. A nyulak esetében a testtömeg-gyarapodás a vemhesség alatti szokásos testtömeg-ingadozás miatt nem lehet alkalmas indikátora az anyai toxicitásnak.

Táplálék- és vízfogyasztás (ha releváns):

Az átlagos táplálék- vagy vízfogyasztásnak a kezelt anyaállatokban a kontrollcsoporttal való összevetés szerinti jelentős csökkenésének megfigyelése hasznos az anyai toxicitás értékelésekor, különösen amikor a vizsgált anyagot a táplálékkal együtt vagy az ivóvízben adják be. A táplálék- vagy a vízfogyasztás változásait az anyai testtömeg változásaival összefüggésben kell értékelni, amikor azt határozzák meg, hogy a feljegyzett hatások az anyai toxicitást tükrözik-e vagy – egyszerűbben kifejezve – azt határozzák meg, élvezhetetlenné teszi-e a vizsgált anyag a táplálékot vagy a vizet.

Klinikai vizsgálatok (ideértve a klinikai tüneteket, a markereket, a hematológiai és klinikai kémiai vizsgálatokat):

A toxicitás jelentős klinikai tüneteinek a kezelt anyaállatokban a kontrollcsoporttal való összevetés szerinti megnövekedett előfordulásának megfigyelése hasznos az anyai toxicitás értékelésekor. Ha ezt használják fel az anyai toxicitás felmérésének alapjául, akkor

([1]) Ismert, hogy a párzási indexet és a termékenységi indexet is befolyásolhatja a hím.

▼B

a klinikai tünetek típusát, gyakoriságát, mértékét és időtartamát jelezni kell a vizsgálatban. Az anyai toxicitás klinikai tünetei a következők lehetnek: kóma, levertség, hiperaktivitás, a helyzet-helyreállító reflex hiánya, ataxia vagy nehéz légzés.

Boncolási adatok:

A boncolási leletek megnövekedett gyakorisága és/vagy súlyossága az anyai toxicitás jele lehet. Ez magában foglalhatja a makroszkopikus vagy mikroszkopikus patológiai leleteket vagy a szervtömegadatokat, ideértve az abszolút szervtömeget, a szervtömeg és a testtömeg arányát, vagy a szervtömeg és az agytömeg arányát. Ha az érintett szerv(ek)re vonatkozó káros kórszövettani leletek alátámasztják, a feltételezett célszerv(ek) átlagtömegének a kezelt anyaállatokban a kontrollcsoporttal való összevetés szerinti jelentős csökkenésének megfigyelése bizonyítékául szolgálhat az anyai toxicitásnak.

3.7.2.5. *Az állatokra vonatkozó és a kísérleti adatok*

3.7.2.5.1. Számos nemzetközileg elfogadott vizsgálati módszer áll rendelkezésre. Ezek a fejlődési toxicitás-vizsgálatra irányuló módszereket (pl. OECD vizsgálati útmutató 414.), és egy- vagy kétgenerációs toxicitás-vizsgálatra irányuló módszereket (pl. OECD vizsgálati útmutató 415., 416.) foglalnak magukban.

3.7.2.5.2. Az elővizsgálatokkal kapott eredményeket (pl. OECD útmutató 421. – Reprodukciós/fejlődési toxicitás-elővizsgálat, és 422. – Ismételt adagolású kombinált toxicitás-vizsgálat reprodukciós/fejlődési toxicitás-elővizsgálattal) szintén fel lehet használni a besorolás alátámasztására, noha elismert, hogy az ilyen bizonyíték minősége kevésbé megbízható, mint a teljes vizsgálatok révén nyert bizonyítékoké.

3.7.2.5.3. A rövid vagy hosszú távú ismételt adagolású toxicitás-vizsgálatok során tapasztalt káros hatások vagy változások – például az ivarmirigyek kórszövettani elváltozásai –, amelyeket úgy ítélnek meg, hogy károsíthatják a reproduktív funkciót és amelyek a jelentős általános toxicitás jelenléte nélkül jelennek meg, felhasználhatók a besorolás alapjául.

3.7.2.5.4. Az *in vitro* vizsgálatokból, a nem emlősökön végzett vizsgálatokból és a szerkezet/hatás összefüggést (SAR) felhasználó, a közel analóg anyagokkal kapcsolatos bizonyítékok hozzájárulhatnak a besorolási eljáráshoz. Valamennyi ilyen jellegű esetben szakértői megítélést kell felhasználni az adatok helytállóságának felméréséhez. A nem helytálló adatokat tilos a besorolás elsődleges bizonyítékául használni.

3.7.2.5.5. Célszerű, hogy az állatokon végzett vizsgálatokat olyan megfelelő beadási utak alkalmazásával végezzék el, amelyek a humán expozíció lehetséges útjaihoz kapcsolódnak. A gyakorlatban azonban a reprodukciós toxicitási vizsgálatokat a leggyakrabban a szájon át történő expozíció alkalmazásával végzik el, és az ilyen vizsgálatok szokásos esetben alkalmasak az anyag veszélyes tulajdonságainak a reprodukciós toxicitásra tekintettel való értékelésére. Ha azonban meggyőzően bizonyítható, hogy a hatás egyértelműen meghatározott mechanizmusa vagy helyszíne nem vonatkozik az emberre, vagy ha a toxikokinetikai különbségek annyira jelentősek, hogy biztos, hogy a veszélyes hatás embernél nem jelenik meg, akkor nem kell besorolni azt az anyagot, amely a kísérleti állatokban káros hatás kialakulását eredményezi a reprodukcióra nézve.

▼B

3.7.2.5.6. Az olyan beadási utat magukban foglaló vizsgálatokat azonban, mint az intravénás vagy az intraperitoniális injekció, amely a szaporítószerveknek a vizsgálati anyag irreálisan magas szintjének való expozíciót eredményezi, vagy amely a szaporítószervek helyszíni károsodását válthatja ki – ideértve az irritációt –, különös óvatossággal kell értelmezni, és önmagukban nem szolgálnak a besorolás alapjául.

3.7.2.5.7. Általános megegyezés van azzal a határdózissal kapcsolatban, amely felett a káros hatás jelentkezése már a besorolási kritériumokat nem érinti, de nincs ilyen megegyezés egy konkrét dózisnak mint határdózisnak a kritériumokba való beépítésére. Ugyanakkor a vizsgálati módszerekre vonatkozó egyes iránymutatások határdózist adnak meg, míg mások úgy fogalmazzák meg a határdózist, hogy nagyobb dózis lehet akkor szükséges, ha a várt emberi expozíció elegendően nagy ahhoz, hogy az expozíció megfelelő határértékét ne lehessen elérni. Emellett a fajok toxikokinetikai különbségei miatt egyedi határdózis megadása esetleg nem megfelelő olyan helyzetek esetében, amikor az ember érzékenyebb, mint a modellként használt állatok.

3.7.2.5.8. Elméletben a reprodukcióra gyakorolt olyan káros hatások, amelyek az állatkísérleteknél csak nagyon nagy dózisértéknél észlelhetők (pl. az elesettséget, a súlyos étvágytalanságot, túl nagy mortalitást) általában nem indokolják a besorolást, kivéve, ha a besorolás indokoltságára utaló más, pl. az embernek az állatoknál való nagyobb hajlamát jelző toxikokinetikai információ is van. E területen további eligazítás az anyai toxicitásról szóló részben (3.7.2.4.) található.

3.7.2.5.9. A tényleges „határdózis” meghatározása azonban függ a vizsgálati eredmények megszerzéséhez alkalmazott vizsgálati módszertől, pl. az ismételt adagolású, a szájon át történő expozíció miatti toxicitásvizsgálatokra készült OECD vizsgálati útmutatóban 1 000 mg/kg felső dózist ajánlanak határdózisként, kivéve ha a várható emberi reakció magasabb dózisszint szükségességét jelzi.

3.7.3. ***Keverékek osztályozási kritériumai***

3.7.3.1. *Az olyan keverékek besorolása, amelyek esetében valamennyi összetevőre vonatkozóan vagy csak a keverék egyes összetevőire vonatkozóan rendelkezésre állnak az adatok*

3.7.3.1.1. A keveréket a reprodukciós toxicitásúként kell besorolni, ha legalább egy összetevőjét 1A., 1B. vagy 2. kategóriájú reprodukciós toxicitásúként sorolták be, és az 1A., 1B kategóriára és a 2. kategóriára vonatkozóan a 3.7.2. táblázatban ismertetett megfelelő általános koncentráció-határértékben vagy afelett van jelen.

3.7.3.1.2. A keveréket a laktációra gyakorolt vagy a laktáción keresztül fellépő hatás szerint kell besorolni, ha legalább egy összetevőjét a laktációra gyakorolt vagy a laktáción keresztül fellépő hatás szerint sorolták be, és a laktációra gyakorolt és a laktáción keresztül fellépő hatásokra vonatkozó további kategóriákkal kapcsolatban a 3.7.2. táblázatban ismertetett megfelelő általános koncentráció-határértéken vagy afelett van jelen.

▼M4

3.7.2. táblázat

Keverék reprodukciót károsítóként besorolt, vagy a laktációra gyakorolt vagy a laktáción keresztül fellépő hatásuk miatt besorolt összetevőinek azon általános koncentráció-határértéke, amely alapján a keveréket be kell sorolni

Az összetevő besorolása:	A következő általános koncentráció-határértékek alapján a keveréket az alábbiként kell besorolni:			
	1. kategóriába tartozó, reprodukciót károsító		2. kategóriába tartozó, reprodukciót károsító	A laktációra gyakorolt vagy a laktáción keresztül fellépő hatásokra vonatkozó további kategória
	1A. kategória	1B. kategória		
1A. kategóriába tartozó, reprodukciót károsító	≥ 0,3 % [1. megjegyzés]			
1B. kategóriába tartozó, reprodukciót károsító		≥ 0,3 % [1. megjegyzés]		

▼M4

Az összetevő besorolása:	A következő általános koncentráció-határértékek alapján a keveréket az alábbiként kell besorolni:			
	1. kategóriába tartozó, reprodukciót károsító		2. kategóriába tartozó, reprodukciót károsító	A laktációra gyakorolt vagy a laktáción keresztül fellépő hatásokra vonatkozó további kategória
	1A. kategória	1B. kategória		
2. kategóriába tartozó, reprodukciót károsító			≥ 3,0 % [1. megjegyzés]	
A laktációra gyakorolt vagy a laktáción keresztül fellépő hatásokra vonatkozó további kategória				≥ 0,3 % [1. megjegyzés]

Megjegyzés:

A 3.7.2. táblázatban szereplő koncentráció-határértékek szilárd anyagokra és folyadékokra (tömegszázalék), valamint gázokra (térfogatszázalék) vonatkoznak.

1. megjegyzés:

Ha az 1. vagy 2. kategóriába tartozó, reprodukciót károsító anyag vagy a laktációra gyakorolt vagy a laktáción keresztül fellépő hatások szerint besorolt anyag van jelen összetevőként a keverékben legalább 0,1 %-os koncentrációban, akkor kérésre rendelkezésre kell bocsátani a keverékre vonatkozó biztonsági adatlapot.

▼B

3.7.3.2. ►C5 *A keverékek besorolása, ha rendelkezésre állnak adatok a teljes keverékre vonatkozóan* ◄

3.7.3.2.1. A keverékek besorolása az egyes összetevők tekintetében rendelkezésre álló, a keverék besorolt összetevői tekintetében koncentrációs határértékeket megállapító vizsgálati adatokon alapul. Eseti alapon, keverékre vonatkozó vizsgálati adatokat fel lehet használni besorolás céljából, ha olyan hatásokat tanúsítanak, amelyeket az egyedi összetevőkön alapuló értékelésből nem állapítottak meg. Ilyen esetben a keverékre mint egészre vonatkozó vizsgálati eredményeknek bizonyítottan meggyőzőeknek kell lenniük, figyelembe véve a dózist és az olyan tényezőket, mint az időtartam, a megfigyelések, és a reprodukciós vizsgálati rendszerek érzékenységi és statisztikai elemzése. A besorolást alátámasztó megfelelő dokumentációt meg kell őrizni, és kérésre rendelkezésre kell bocsátani.

3.7.3.3. *Keverékek besorolása, ha nem állnak rendelkezésre adatok a teljes keverékre vonatkozóan: interpolációs elvek*

3.7.3.3.1. A 3.7.3.2.1. szakasznak megfelelően, ha a keveréket magát nem vizsgálták meg reprodukciós toxicitásának meghatározása érdekében, de elegendő adat áll rendelkezésre az egyes összetevőkre és a hasonló vizsgált keverékekre vonatkozóan ahhoz, hogy az megfelelően jellemezze a keverék veszélyeit, akkor ezeket az adatokat kell felhasználni az 1.1.3. szakaszban megállapított interpolációs elvekkel összhangban.

3.7.4. ***Tájékoztatás a veszélyről***

3.7.4.1. Az ebbe a veszélyességi osztályba való besorolás kritériumainak megfelelő anyagoknál vagy keverékeknél a 3.7.3. táblázat szerinti címkeelemeket kell használni.

▼M4

3.7.3. táblázat

A reprodukciót károsító hatásra vonatkozó címkeelemek

Osztályozás	1. kategória (1A. és 1B. kategória)	2. kategória	A laktációra gyakorolt vagy a laktáción keresztül fellépő hatásokra vonatkozó további kategória
GHS piktogram			Nincs piktogram
Figyelmeztetés	Veszély	Figyelem	Nincs figyelmeztetés
Figyelmeztető mondat	H360: Károsíthatja a termékenységet vagy a születendő gyermeket (ha ismert, meg kell adni a konkrét hatást) (meg kell adni az expozíciós utat, ha meggyőzően bizonyított, hogy más expozíciós út nem okoz veszélyt).	H361: Feltehetően károsítja a termékenységet vagy a születendő gyermeket (ha ismert, meg kell adni a konkrét hatást) (meg kell adni az expozíciós utat, ha meggyőzően bizonyított, hogy más expozíciós út nem okoz veszélyt).	H362: A szoptatott gyermeket károsíthatja.
Óvintézkedésre vonatkozó mondat – Megelőzés	P201 P202 P280	P201 P202 P280	P201 P260 P263 P264 P270
Óvintézkedésre vonatkozó mondat – Elhárító intézkedések	P308 + P313	P308 + P313	P308 + P313
Óvintézkedésre vonatkozó mondat – Tárolás	P405	P405	
Óvintézkedésre vonatkozó mondat – Elhelyezés hulladékként	P501	P501	

▼B

3.8. **Célszervi toxicitás (STOT) – egyszeri expozíció**

3.8.1. ***Fogalommeghatározások és általános szempontok***

3.8.1.1. „Célszervi toxicitás (egyszeri expozíció)”: az anyagnak vagy keveréknek való egyszeri expozícióból eredő speciális, nem halálos célszervi toxicitásként kerül meghatározásra. Valamennyi jelentős, reverzibilis és irreverzibilis, azonnali és/vagy késleltetett egészségügyi hatás, amely a funkciókat károsíthatja, és amellyel a 3.1.–3.7. szakasz és a 3.10. fejezet nem foglalkozik, ide tartozik (lásd még 3.8.1.6.).

3.8.1.2. A besorolás az anyagot vagy a keveréket mint célszervi mérget határozza meg, amely – mint ilyen – káros hatást gyakorolhat az olyan emberekre, akik az anyag vagy keverék hatásainak ki vannak téve.

3.8.1.3. Az egyszeri expozíció által keltett ilyen káros hatások közé tartozik az emberre gyakorolt konzisztens és meghatározható toxikus hatás, vagy – a kísérleti állatok esetén – az olyan toxikológiailag jelentős változás, amely valamely szövet/szerv funkcióját vagy morfológiáját befolyásolta, vagy amely az organizmus biokémiájának vagy hematológiájának jelentős változását eredményezte, és az ilyen változás releváns az emberi egészségre.

▼B

3.8.1.4. Az értékelésnek nem csak az egyetlen szerv vagy biológiai rendszer jelentős változását kell figyelembe vennie, hanem a több szervre kiterjedő, általános jellegű elváltozásokat is.

3.8.1.5. A célszervi toxicitás az embernél szóba jöhető minden – azaz szájon át, bőrön át vagy belélegzés – útvonal révén kialakulhat.

3.8.1.6. Az ismétlődő expozíciót követő célszervi toxicitás besorolása a Célszervi toxicitás – Ismétlődő expozíció fejezetben (3.9. szakasz) ismertetett módon történik, ezért a 3.8. szakasz nem tárgyalja. Az alábbiakban felsorolt egyéb toxikus hatások felmérése egyedileg történik, ezért itt nem szerepelnek:

a) akut toxicitás (3.1. szakasz),

b) bőrmarás/-irritáció (3.2. szakasz),

c) súlyos szemkárosodás/szemirritáció (3.3. szakasz),

d) légzőszervi szenzibilizáció vagy bőrszenzibilizáció (3.4. szakasz),

e) csírasejt-mutagenitás (3.5. szakasz),

f) rákkeltő hatás (3.6. szakasz),

g) reprodukciós toxicitás (3.7. szakasz); valamint

h) aspirációs toxicitás (3.10. szakasz).

3.8.1.7. A „célszervi toxicitás – egyszeri expozíció” veszélyességi osztály felosztása az alábbi:

— célszervi toxicitás – egyszeri expozíció, 1. és 2. kategória,

— célszervi toxicitás – egyszeri expozíció, 3. kategória.

Lásd 3.8.1. táblázat.

3.8.1. táblázat

A célszervi toxicitásra (egyszeri expozíció) vonatkozó kategóriák

Kategóriák	Kritériumok
1. kategória	Az olyan anyagok, amelyek jelentős toxikus hatást váltanak ki embernél, vagy amelyekről – a kísérleti állatokon végzett vizsgálatokból származó bizonyítékok alapján – feltételezhető, hogy az egyszeri expozíciót követően jelentős toxikus hatás kiváltására alkalmasak az embernél. Az anyagoknak a célszervi toxicitás (egyszeri expozíció) szerint az 1. kategóriába való besorolása a következők alapján történik: (a) az emberrel kapcsolatos esetekből vagy epidemiológiai vizsgálatokból származó megbízható és jó minőségű bizonyíték, vagy (b) olyan kísérleti állatokon végzett megfelelő vizsgálatokhoz kapcsolódó megfigyelések, amelyeknél az emberi egészséget befolyásoló jelentős és/vagy súlyos toxikus hatások jelentkeztek általában már alacsony expozíciós koncentrációknál. A bizonyítékok súlyának mérlegelésével történő meghatározás részeként használatos irányadó dózis-/koncentrációértékek alább szerepelnek (lásd 3.8.2.1.9.).

▼B

Kategóriák	Kritériumok
2. kategória	Az olyan anyagok, amelyekről – a kísérleti állatokon végzett vizsgálatokból származó bizonyítékok alapján – feltételezhető, hogy az egyszeri expozíciót követően káros hatással lehetnek az emberi egészségre. Az anyagoknak célszervi toxicitás (egyszeri expozíció) szerint a 2. kategóriába való besorolása az olyan kísérleti állatokon végzett megfelelő vizsgálatokhoz kapcsolódó megfigyeléseken alapul, amelyeknél az emberi egészséget befolyásoló jelentős toxikus hatások jelentkeztek általában már mérsékelt expozíciós koncentrációknál. A besorolást segítő irányadó dózis-/koncentráció-értékek alább szerepelnek (lásd 3.8.2.1.9.). Kivételes esetben az emberre vonatkozó bizonyíték is felhasználható az anyagnak a 2. kategóriába való besorolásához (lásd 3.8.2.1.6.).
3. kategória	Tranziens célszervi hatások Ez a kategória a narkotikus hatásokat és a légúti irritációt foglalja magában. Ezek olyan célszervi hatások, amelyek esetében az anyag nem felel meg az 1. vagy a 2. kategóriába való sorolás fentebb ismertetett kritériumainak. Ezek olyan hatások, amelyek az expozíciót követően rövid időtartamra módosítják kedvezőtlen irányban az emberi funkciókat, és amelyből az ember ésszerű időn belül úgy gyógyulhat fel, hogy nem marad meg a szerkezet vagy a funkció jelentős mértékű módosulása. Az anyagokat az ilyen hatások szerint a 3.8.2.2. szakaszban megállapítottak szerint sorolják be.

Megjegyzés: Kísérletet kell tenni a toxicitás elsődleges célszervének meghatározására és az abból a célból való besorolására, mint például hepatotoxikus, neurotoxikus anyag. Az adatokat gondosan kell értékelni, és – ha lehetséges – tartózkodni kell a másodlagos hatások belefoglalásától (a hepatotoxikus anyagok másodlagos hatást kelhetnek az idegrendszerben vagy a gyomor-bél rendszerekben).

3.8.2. ***Anyagok osztályozási kritériumai***

3.8.2.1. *Az 1. kategória és a 2. kategória anyagai*

3.8.2.1.1. Az anyagokat szakértői megítélés felhasználásával (lásd az 1.1.1. szakaszt), valamennyi rendelkezésre álló bizonyíték súlyának mérlegelése alapján – ideértve a javasolt irányértékek használatát is (lásd 3.8.2.1.9.) – külön-külön sorolják be az azonnali vagy a késleltetett hatások szerint. Az anyagokat ezt követően sorolják be az 1. vagy a 2. kategóriába, a megfigyelt hatás(ok) jellegétől és súlyosságától függően (3.8.1. táblázat).

3.8.2.1.2. Azonosítani kell azt a releváns expozíciós útvonalat vagy útvonalakat, amely révén a besorolt anyag károsodást okoz (lásd 3.8.1.5.).

3.8.2.1.3. A besorolást a valamennyi rendelkezésre álló bizonyíték mérlegelésén alapuló szakértői megítéléssel kell meghatározni (lásd 1.1.1. szakasz), ideértve az alábbiakban ismertetett iránymutatást is.

3.8.2.1.4. Felhasználva az összes adatot – ideértve a humán előfordulást, az epidemiológiát és a kísérleti állatokon végzett vizsgálatokat – a bizonyítékok súlyának mérlegelésével (lásd 1.1.1. szakasz) kell a besorolást indokoló célszervi toxikus hatásokat alátámasztani.

3.8.2.1.5. A célszervi toxicitás értékeléséhez szükséges információ vagy egyszeri emberi expozícióból – mint például otthoni, munkahelyi vagy környezeti expozícióból – származik, vagy pedig a kísérleti állatokon végzett vizsgálatokból. Az ezt az információt biztosító, patkányokon vagy egereken végzett standard állatkísérletek olyan akuttoxicitási-vizsgálatok, amelyek a célszövetekre/-szervekre gyakorolt toxikus hatások azonosítását lehetővé tevő klinikai

▼B

megfigyeléseket és részletes makroszkopikus vagy mikroszkopikus vizsgálatokat foglalhatnak magukban. A más fajokon végzett akuttoxicitás-vizsgálatok eredményei szintén releváns információt szolgáltathatnak.

3.8.2.1.6. Kivételes esetben – szakértői megítélés alapján – a célszervi toxicitásról szóló, emberre vonatkozó információk alapján bizonyos anyagokat indokolt a 2. kategóriába sorolni:

a) ha az emberre vonatkozó bizonyítékok súlyának mérlegelése nem elég meggyőző az 1. kategóriába besorolás igazolásához, és/vagy

b) a hatások jellegén és súlyosságán alapulnak.

Az ember esetén a dózis-/koncentrációszinteket nem kell figyelembe venni a besorolásnál, és bármely állatokon végzett vizsgálatból származó bizonyítéknak konzisztensnek kell lennie a 2. kategóriába való besorolással. Más szavakkal kifejezve, ha az anyagra vonatkozóan az 1. kategóriába való besorolást alátámasztó állati adatok is rendelkezésre állnak, akkor az anyagot az 1. kategóriába kell besorolni.

3.8.2.1.7. Az 1. és a 2. kategóriába való besorolást alátámasztó hatások

3.8.2.1.7.1. A besorolást a konzisztens és azonosítható toxikus hatással rendelkező anyagnak való egyszeri expozíció mellé társuló bizonyíték támasztja alá.

3.8.2.1.7.2. Az emberekre vonatkozó tapasztalatokból/előfordulásból származó bizonyítékok rendszerint a káros egészségügyi hatásokról szóló, az expozíciós feltételekkel kapcsolatban bizonytalanságokat tartalmazó tanulmányokra korlátozódnak, és nem biztosítják azt a részletességet, amely a kísérleti állatokon végzett, helyesen lefolytatott vizsgálatokból nyerhető.

3.8.2.1.7.3. A kísérleti állatokon végzett megfelelő vizsgálatokból származó bizonyítékok – a klinikai megfigyelések, valamint a makroszkopikus és mikroszkopikus patológiai vizsgálatok formájában – sokkal több adatot tudnak biztosítani, és ez gyakran olyan veszélyeket tárhat fel, amelyek ugyan nem életveszélyesek, de funkcionális károsodást okozhatnak. Következésképpen valamennyi rendelkezésre álló – és az emberi egészséggel kapcsolatos – bizonyítékot figyelembe kell venni a besorolási eljárás során, ideértve, a teljesség igénye nélkül, az emberre és/vagy állatokra gyakorolt következő hatásokat:

a) az egyszeri expozícióból eredő morbiditás;

b) a légzőszervrendszer, a központi vagy környéki idegrendszer, a többi szerv vagy szervrendszer jelentős – több mint tranziens jellegű – funkcionális változásai, ideértve a központi idegrendszer depressziójának jeleit és az érzékelésre (mint például a látásra, hallásra és a szaglásra) gyakorolt hatásokat;

c) a klinikai biokémiai, hematológiai vagy vizeletvizsgálati paraméterek valamennyi konzisztens és jelentős, káros hatású változása;

d) a boncoláskor és/vagy azt követően észlelt, vagy a mikroszkópos vizsgálatkor megerősített jelentős szervi károsodás;

e) széles körű vagy diffúz nekrózis, fibrózis vagy granulómaképződés regenerációra képes létfontosságú szervekben;

f) morfológiai változások, amelyek potenciálisan reverzibilisek, de egyértelműen szervműködési zavarról tanúskodnak;

▼B

g) kimutatható sejtpusztulásra utaló bizonyítékok (ideértve a sejtdegenerációt és a csökkent sejtszámot) regenerációra nem képes létfontosságú szervekben.

3.8.2.1.8. Az 1. és a 2. kategóriába való besorolást nem alátámasztó hatások:

Ismert, hogy olyan hatások is észlelhetők, amelyek nem indokolják a besorolást. Ilyen hatások lehetnek embernél és/vagy állatoknál, a teljesség igénye nélkül, a következők:

a) a testtömeg-növekedésben, táplálékfogyasztásban vagy vízfelvételben bekövetkezett kisebb változások vagy klinikai megfigyelések, amelyeknek lehet toxikológiai jelentősége, de önmagukban nem jeleznek „jelentős” toxicitást;

b) a klinikai biokémiai, hematológiai vagy vizeletvizsgálati paraméterek kis mértékű változásai, és/vagy tranziens hatások, ha az ilyen változások vagy hatások toxikológiai jelentősége kétséges vagy minimális;

c) a szervek tömegváltozásai szervműködési zavarokra utaló bizonyítékok hiányában;

d) adaptív válaszok, amelyek toxikológiailag nem tekinthetők relevánsnak;

e) a toxicitás anyagindukált fajtaspecifikus mechanizmusai, azaz amelyekről teljes bizonyossággal igazolják, hogy az emberi egészségre nem relevánsak, nem indokolják a besorolást.

3.8.2.1.9. Az 1. és a 2. kategóriára vonatkozó, a kísérleti állatokon végzett vizsgálatokból nyert eredményeken alapuló besorolást elősegítő irányértékek

3.8.2.1.9.1. Az arról szóló döntés elősegítése érdekében, hogy az anyagot be kell-e sorolni, illetve hogy milyen szinten (az 1. vagy 2. kategóriába) kell besorolni, dózis/koncentráció „irányértékek” vannak megadva, hogy figyelembe lehessen venni a bizonyítottan jelentős egészségi hatású dózisokat/koncentrációkat. Az ilyen irányértékek megadásának indoka elsősorban az, hogy valamennyi anyag potenciális méreg, és lennie kell olyan ésszerű dózisnak/koncentrációnak, amely felett a toxikus hatás mértékét figyelembe veszik.

3.8.2.1.9.2. Ilyen módon, ha az állatokon végzett vizsgálatok során a besorolást igénylő mértékű, jelentős toxikus hatást figyelnek meg, az annak a dózisnak/koncentrációnak a javasolt irányértékhez mérten való figyelembevétele, amely esetében e hatásokat tapasztalták, hasznos információkat nyújt a besorolás szükségességének értékeléséhez (mivel a toxikus hatás a veszélyes tulajdonság(ok) és a dózis/koncentráció következménye).

3.8.2.1.9.3. Az egyszeri dózisú, jelentős nem halálos toxikus hatást eredményező expozícióra vonatkozó irányérték (C) tartományai megegyeznek az akuttoxicitás-vizsgálatra alkalmazandó, a 3.8.2. táblázatban ismertetett irányérték-tartományokkal.

▼B

3.8.2. táblázat

Irányérték-tartományok egyszeri dózisú expozíciókra

			A következők irányérték-tartományai	
Expozíciós útvonal	Egységek	1. kategória	2. kategória	3. kategória
Szájon át (patkány)	mg/testtömeg-kilogramm	C ≤ 300	2 000 ≥ C > 300	Irányértékek nem érvényesek[b]
Bőrön át (patkány vagy nyúl)	mg/testtömeg-kilogramm	C ≤ 1 000	2 000 ≥ C > 1 000	
Belélegzés (patkány) gáz	ppmV /4h	C ≤ 2 500	20 000 ≥ C > 2 500	
Belélegzés (patkány), gőz	mg/l/4h	C ≤ 10	20 ≥ C > 10	
Belélegzés (patkány), por/köd/füst	mg/l/4h	C ≤ 1,0	5,0 ≥ C > 1,0	

Megjegyzés:

a) A 3.8.2. táblázatban ismertetett irányértékek és irányérték-tartományok kizárólag tájékoztató jellegűek, azaz a bizonyítékok súlyának mérlegelésének részeként és a besorolással kapcsolatos döntés támogatásához használhatók. Nem használhatók szigorú határértékként.

b) Nincsenek irányértékek a 3. kategóriába tartozó anyagokra vonatkozóan, mivel a besorolás elsősorban az emberre vonatkozó adatok alapján történik. A bizonyítékok súlyának mérlegelésén alapuló értékeléséhez állatokra vonatkozó adatokat is fel kell használni, ha vannak ilyenek.

3.8.2.1.10. Egyéb szempontok

3.8.2.1.10.1. Ha az anyag jellemzése kizárólag állatokra vonatkozó adatokkal történik (ami az új anyagok esetében jellemző, de számos meglévő anyagra is igaz), akkor a besorolási folyamat a dózis/koncentráció irányértékekre, mint a bizonyítékok súlyának mérlegelésén alapuló megközelítéshez hozzájáruló elemek egyikére való hivatkozást tartalmaz.

3.8.2.1.10.2. Ha a megbízhatóan az anyagnak való egyszeri expozíciónak tulajdonítható célszervi toxikus hatást mutató, megfelelően alátámasztott emberi adatok állnak rendelkezésre, akkor az anyagot általában be kell sorolni. A pozitív emberi adatok – a valószínű adatoktól függetlenül – elsőbbséget élveznek az állati adatokkal szemben. Így ha az anyag azért nincs besorolva, mert a megfigyelt célszervi toxicitást az emberre nézve nem relevánsnak vagy nem jelentékenynek minősítették, és ezt követően a célszervi toxikus hatást mutató, az emberi előfordulásra vonatkozó adatok válnak elérhetővé, az anyagot be kell sorolni.

3.8.2.1.10.3. Az olyan anyagot, amelyet a célszervi toxicitás szempontjából nem vizsgáltak meg, adott esetben a hitelesített szerkezeti tevékenység kapcsolatából származó adatok, továbbá az azt megelőzően más fontos tényezők, mint például a jelentős gyakori metabolitok képződése figyelembevétele által képviselt jelentős támogatás alapján besorolt szerkezeti analógból való, szakértői megítélés alapú extrapoláció alapján lehet besorolni.

▼B

3.8.2.1.10.4. Adott esetben a telített gőzkoncentrációt kiegészítő elemként kell felhasználni az egészségvédelem és munkabiztonság terén

3.8.2.2. *A 3. kategóriába tartozó anyagok: Tranziens célszervi hatások*

3.8.2.2.1. A légúti irritációra vonatkozó kritériumok

Az anyagoknak a légúti irritáció szerint a 3. kategóriába való besorolására vonatkozó kritériumok a következők:

a) ide tartoznak a funkciót károsító légúti irritáló hatások, (amelyeket helyszíni vörösség, ödéma, viszketés és/vagy fájdalom jellemez), amelyeknek tünetei a köhögés, fájdalom, fulladás és légzési nehézségek. Ez az értékelés elsősorban az emberre vonatkozó adatokon fog alapulni;

b) a szubjektív humán megfigyeléseket a tiszta légút irritációjának (respiratory tract irritation, RTI) objektív mérésével lehet alátámasztani (mint például elektrofiziológiai tünetek, a gyulladás biomarkerei a nazális vagy a bronchusmosó folyadékban);

c) az embernél megfigyelt tüneteknek jellemzően olyannak kell lenniük, amelyek inkább az expozíciónak kitett népességben jelentkeznének, és nem elszigetelt idioszinkretikus reakcióként vagy csupán a túlérzékeny légutakkal rendelkező egyéneknél kiváltott tünetként. Az egyszerűen „irritációról” szóló nem egyértelmű beszámolókat ki kell zárni, mivel ezt a kifejezést általában az érzékelés olyan széles tartományának leírására használják, mint a szag, a rossz íz, a csiklandós érzés és a szárazság, amely kívül esik a légúti irritáció besorolási körén;

d) jelenleg nincsenek olyan hitelesített állatkísérletek, amelyek külön az RTI-vel foglalkoznának, használható információk nyerhetők azonban a belélegzéssel történő egyszeri és ismétlődő expozíció miatti toxicitás vizsgálataiból. Az állattanulmányok például hasznos információkkal szolgálhatnak a toxicitás klinikai jelei (légzési zavarok, orrnyálkahártya gyulladás stb.) és szövetkórtan (vérbőség, ödéma, minimális gyulladás, megvastagodott nyálkaréteg) tekintetében, amelyek visszafordíthatók és tükrözhetik a fent leírt jellemző klinikai tüneteket. Az állatokra vonatkozó ilyen vizsgálatokat fel lehet használni a bizonyítékok súlyának mérlegelésén alapuló értékelés részeként;

e) ez a speciális besorolás akkor kerül sorra, ha további súlyos szervi hatás a légúti rendszerben nem figyelhető meg.

3.8.2.2.2. A narkotikus hatásokra vonatkozó kritériumok

Az anyagoknak a narkotikus hatások szerint a 3. kategóriába való besorolására vonatkozó kritériumok a következők:

a) a központi idegrendszer depressziója, ideértve az embernél fellépő olyan narkotikus hatásokat, mint az álmosság, narkózis, csökkent éberség, reflexek elvesztése, koordináció hiánya és szédülés. E hatások súlyos fejfájásként vagy émelygésként is jelentkezhetnek, és csökkent ítélőképességhez, szédüléshez, ingerlékenységhez, kimerültséghez, károsodott memóriafunkcióhoz, az észlelés és a koordináció hiányosságaihoz, a reakcióidő megnövekedéséhez vagy aluszékonysághoz vezethetnek;

b) az állatokon végzett vizsgálatok során megfigyelt narkotikus hatások a letargiát, a koordináció és a helyzet-helyreállító reflex elveszítését és ataxiát okozhatnak. Ha az ilyen hatások nem múló jellegűek, akkor az egyszeri expozíciós, célszervi toxicitású anyagok 1. vagy a 2. kategóriájába történő sorolását támogatóként kell tekinteni őket.

▼B

3.8.3. ***Keverékek osztályozási kritériumai***

3.8.3.1. A keverékek besorolása az anyagokéval megegyező kritériumok szerint történik, illetve alternatív módon az alábbiakban ismertetettek szerint. Az anyagokhoz hasonlóan a keverékeknek az egyszeri expozíciót követő célszervi toxicitás szerinti besorolása a következők alapján történik:

3.8.3.2. *A keverékek osztályozása, ha adatok állnak rendelkezésre a teljes keverékre*

3.8.3.2.1. Ha az anyagokra vonatkozó kritériumokban meghatározott, emberekkel szerzett tapasztalatokból vagy a kísérleti állatokon végzett megfelelő vizsgálatokból származó, megbízható és jó minőségű bizonyíték áll rendelkezésre a keverékre vonatkozóan, akkor a keveréket az ilyen adatoknak a bizonyítékok súlyának mérlegelésével történő értékelésével kell besorolni (lásd 1.1.1.4.). Ügyelni kell a keverékekre vonatkozó adatok értékelése során arra, hogy a dózis, időtartam, megfigyelés vagy elemzés ne tegye az eredményeket kétségessé.

3.8.3.3. *Keverékek besorolása, ha nem állnak rendelkezésre adatok a teljes keverékre vonatkozóan: interpolációs elvek*

3.8.3.3.1. Ha a keveréket magát nem vizsgálták meg célszervi toxicitásának meghatározása érdekében, de elegendő adat áll rendelkezésre az egyes összetevőkre és a hasonló vizsgált keverékekre vonatkozóan ahhoz, hogy az megfelelően jellemezze a keverék veszélyeit, akkor ezeket az adatokat lehet felhasználni az 1.1.3. szakaszban megállapított interpolációs elvekkel összhangban.

3.8.3.4. *Keverékek besorolása, ha az összes, illetve ha csak néhány összetevőre állnak rendelkezésre adatok*

3.8.3.4.1. Ha magára az adott keverékre vonatkozóan nem áll rendelkezésre megbízható bizonyíték vagy vizsgálati adat, és az interpolációs elvek nem használhatók a besorolás lehetővé tételére, akkor a keverék besorolása az összetevő anyagok besorolásán alapul. Ebben az esetben a keveréket (a speciális szerv megadása mellett) célszervi méregként kell besorolni az egyszeri expozíciót követően, ha legalább egy összetevőjét 1. vagy 2. kategóriájú célszervi méregként sorolták be és az 1. kategóriára és a 2. kategóriára vonatkozóan a 3.8.3. táblázatban említett megfelelő általános koncentráció-határértéken vagy afelett van jelen.

3.8.3.4.2. Ezek az általános koncentráció-határértékek és a belőlük következő besorolások az egyszeri adagolású célszervi mérgekre vonatkoznak.

3.8.3.4.3. A keverékeket vagy az egyszeri, vagy az ismételt vagy mindkét féle adagolású toxicitás szerint kell besorolni.

3.8.3. táblázat

Adott célszervi méregként besorolt keverék összetevőinek azon általános koncentráció-határértékei, amelyek alapján a keveréket 1. vagy 2. kategóriába sorolják

Az összetevő besorolása:	A keverék besorolását alábbiak szerint kiváltó általános koncentrációs határértékek:	
	1. kategória	2. kategória
1. kategória Célszervi méreg	Koncentráció ≥ 10 %	1,0 % ≤ Koncentráció < 10 %
2. kategória Célszervi méreg		Koncentráció ≥ 10 % [(1. megjegyzés)]

▼B

1. megjegyzés:

Ha a 2. kategóriába tartozó célszervi méreg van jelen összetevőként a keverékben 1,0 % vagy annál nagyobb koncentrációban, akkor kérésre a keverékre vonatkozóan biztonsági adatlap áll rendelkezésre.

3.8.3.4.4. Az egynél több szervrendszert érintő mérgezőanyagok kombinálásakor ügyelni kell arra, hogy figyelembe vegyék az egymás hatásának kölcsönös felerősítését vagy az egymást erősítő interakciókat, mivel bizonyos anyagok 1 %-nál kisebb koncentrációban is célszervi toxicitást okozhatnak, ha a keverékben lévő egyéb összetevőkkel a mérgező hatást kölcsönösen fel tudják erősíteni.

3.8.3.4.5. Ügyelni kell a 3. kategóriába tartozó összetevő(ke)t tartalmazó keverék toxicitásának extrapolációjára. Megfelelő a 20 %-os általános koncentráció-határérték, tudni kell azonban, hogy ez az általános koncentráció-határérték a 3. kategóriába tartozó összetevő(k)től függően nagyobb vagy kisebb is lehet, továbbá azt is, hogy bizonyos hatások – például a légúti irritáció – bizonyos koncentráció alatt nem alakulhatnak ki, míg más hatások – például a narkotikus hatások – ez alatt a 20 %-os érték alatt is megjelenhetnek. Szakértői megítélés alkalmazása szükséges. ►M2 A légúti irritációt és a kábító hatásokat külön kell értékelni a 3.8.2.2. szakaszban megadott kritériumok szerint. Az e veszélyek vonatkozásában történő besorolás elvégzésekor az egyes összetevők hozzájárulását additívnak kell tekinteni, amennyiben a hatások additivitásának hiánya nem bizonyított. ◄

3.8.4. ***Tájékoztatás a veszélyről***

3.8.4.1. Az ebbe a veszélyességi osztályba történő besorolás kritériumainak megfelelő anyagoknál vagy keverékeknél a 3.8.4. táblázat szerinti címkeelemeket kell használni.

▼M4

3.8.4. táblázat

Egyszeri expozíció nyomán adott célszervre ható toxicitásra vonatkozó címkeelemek

Osztályozás	1. kategória	2. kategória	3. kategória
GHS piktogram			
Figyelmeztetés	Veszély	Figyelem	Figyelem
Figyelmeztető mondat	H370: Károsítja a szerveket (vagy meg kell adni az összes érintett szervet, ha ismertek) (meg kell adni az expozíciós utat, ha meggyőzően bizonyított, hogy más expozíciós út nem okoz veszélyt).	H371: Károsíthatja a szerveket (vagy meg kell adni az összes érintett szervet, ha ismertek) (meg kell adni az expozíciós utat, ha meggyőzően bizonyított, hogy más expozíciós út nem okoz veszélyt).	H335: Légúti irritációt okozhat. vagy H336: Álmosságot vagy szédülést okozhat.
Óvintézkedésre vonatkozó mondat – Megelőzés	P260 P264 P270	P260 P264 P270	P261 P271

▼M4

Osztályozás	1. kategória	2. kategória	3. kategória
Óvintézkedésre vonatkozó mondat – Elhárító intézkedések	P308 + P311 P321	P308 + P311	P304 + P340 P312
Óvintézkedésre vonatkozó mondat – Tárolás	P405	P405	P403 + P233 P405
Óvintézkedésre vonatkozó mondat – Elhelyezés hulladékként	P501	P501	P501

▼B

3.9. **Célszervi toxicitás – ismétlődő expozíció**

3.9.1. ***Fogalommeghatározások és általános szempontok***

3.9.1.1. „célszervi toxicitás (ismétlődő expozíció)": az anyagnak vagy keveréknek való ismétlődő expozícióból eredő célszervi toxicitás. Valamennyi jelentős, reverzibilis és irreverzibilis, azonnali és/vagy késleltetett egészségügyi hatás, amely a funkciókat károsíthatja, ide tartozik. Nem tartoznak azonban ide azok a speciális toxikus hatások, amelyekkel a 3.1.–3.8. és a 3.10. szakasz külön foglalkozik.

3.9.1.2. A célszervi toxicitás (ismétlődő expozíció) besorolás az anyagot ►M2 vagy keveréket ◄ mint célszervi mérget határozza meg, amely – mint ilyen – káros hatást gyakorolhat az anyagnak kitett személyekre.

3.9.1.3. Az ilyen káros hatások közé tartozik az emberre gyakorolt konzisztens és meghatározható toxikus hatás, vagy – kísérleti állatoknál – az olyan toxikológiailag jelentős elváltozás, amely valamely szövet/szerv funkcióját vagy morfológiáját befolyásolta, vagy amely a szervezet biokémiájának vagy hematológiájának jelentős változását eredményezte, és az ilyen változások az emberi egészségre is relevánsak.

3.9.1.4. Az értékelésnek nem csak az egyetlen szerv vagy biológiai rendszer jelentős változását kell figyelembe vennie, hanem a több szervre kiterjedő, általános jellegű elváltozásokat is.

3.9.1.5. A célszervi toxicitás az embernél szóba jöhető minden – azaz szájon át, bőrön át vagy belélegzés – útvonal révén kialakulhat.

3.9.1.6. Az egyszeri expozíciót követően megfigyelt nem halálos toxikus hatás besorolása a Célszervi toxicitás – Egyszeri expozíció fejezetben (3.8. szakasz) ismertetett módon történik, ezért a 3.9. szakasz nem tárgyalja.

3.9.2. ***Anyagok osztályozási kritériumai***

3.9.2.1. Az anyagokat a valamennyi rendelkezésre álló bizonyíték mérlegelésén alapuló szakértői megítélés (lásd 1.1.1) felhasználásával – ideértve az expozíció időtartamát és a hatás(oka)t keltő dózis/koncentrációt figyelembe vevő javasolt irányértékek használatát is (lásd 3.9.2.9.) – az ismétlődő expozíciót követően célszervi méregként sorolják be, és a megfigyelt hatás(ok) jellegétől és súlyosságától függően két kategóriába sorolják (3.9.1. táblázat).

▼B

3.9.1. táblázat

A célszervi toxicitásra (ismétlődő expozíció) vonatkozó kategóriák

Kategória	Kritérium
1. kategória	Az olyan anyagok, amelyek jelentős toxikus hatást váltanak ki az embernél, vagy amelyekről – a kísérleti állatokon végzett vizsgálatokból származó bizonyítékok alapján – feltételezhető, hogy az ismétlődő expozíciót követően jelentős toxikus hatás kiváltására alkalmasak az embernél. Az anyagoknak a célszervi toxicitás (ismétlődő expozíció) szerint az 1. kategóriába való besorolása a következők alapján történik: — az emberrel kapcsolatos esetekből vagy epidemiológiai vizsgálatokból származó megbízható és jó minőségű bizonyíték; vagy — olyan kísérleti állatokon végzett megfelelő vizsgálatokhoz kapcsolódó megfigyelések, amelyeknél az emberi egészséget befolyásoló jelentős és/vagy súlyos toxikus hatások jelentkeztek általában már alacsony expozíciós koncentrációknál. A bizonyítékok súlyának mérlegelésével való meghatározás részeként használatos irányadó dózis-/koncentrációértékek alább szerepelnek (lásd 3.9.2.9.).
2. kategória	Az olyan anyagok, amelyekről – a kísérleti állatokon végzett vizsgálatokból származó bizonyítékok alapján – feltételezhető, hogy az ismétlődő expozíciót követően káros hatással lehetnek az emberi egészségre. Az anyagoknak a célszervi toxicitás (ismétlődő expozíció) szerint a 2. kategóriába való besorolása az olyan kísérleti állatokon végzett megfelelő vizsgálatokhoz kapcsolódó megfigyeléseken alapul, amelyeknél az emberi egészséget befolyásoló jelentős toxikus hatások jelentkeztek általában már mérsékelt expozíciós koncentrációknál. A besorolást segítő irányadó dózis-/koncentrációértékek alább szerepelnek (lásd 3.9.2.9.). Kivételes esetben az emberre vonatkozó bizonyíték is felhasználható az anyagnak a 2. kategóriába való besorolásához (lásd 3.9.2.6.).

Megjegyzés:

Kísérletet kell tenni a toxicitás elsődleges célszervének meghatározására és az abból a célból való besorolására, mint például hepatotoxikus, neurotoxikus anyag. Az adatokat gondosan kell értékelni, és – ha lehetséges – tartózkodni kell a másodlagos hatások belefoglalásától (a hepatotoxikus anyagok másodlagos hatást kelhetnek az idegrendszerben vagy a gyomor-bél rendszerekben).

3.9.2.2. Azonosítani kell azt a releváns expozíciós útvonalat vagy útvonalakat, amely révén a besorolt anyag károsodást okoz.

3.9.2.3. A besorolást a valamennyi rendelkezésre álló bizonyíték mérlegelésén alapuló szakértői megítéléssel kell meghatározni (lásd az 1.1.1. szakaszt), ideértve az alábbiakban ismertetett iránymutatást is.

3.9.2.4. Felhasználva az összes adatot – ideértve a humán előfordulást, az epidemiológiát és a kísérleti állatokon végzett vizsgálatokat – a bizonyítékok súlyának mérlegelésével (lásd az 1.1.1. szakaszt) kell

▼B

a besorolást indokoló célszervi toxikus hatásokat alátámasztani. Ez az évek során gyűjtött jelentős mennyiségű ipari toxikológiai adatot tesz elérhetővé. Az értékelés a valamennyi rendelkezésre álló adat alapján, ideértve a szakértők által értékelt vizsgálatokat és a további elfogadható adatokat is, történik.

3.9.2.5. A célszervi toxicitás értékeléséhez szükséges információ vagy ismétlődő emberi expozícióból – mint például otthoni, munkahelyi vagy környezeti expozícióból – származik, vagy pedig a kísérleti állatokon végzett vizsgálatokból. Az ezt az információt biztosító, patkányokon vagy egereken végzett standard állatkísérletek 28 napos, 90 napos vagy az élettartamra szóló (legfeljebb 2 éves) vizsgálatok, amelyek a célszövetekre/-szervekre gyakorolt toxikus hatások azonosítását lehetővé tevő hematológiai, klinikai kémiai és részletes makroszkopikus és mikroszkopikus vizsgálatokat foglalhatnak magukban. A más fajokon elvégzett ismételt adagolású vizsgálatokból származó adatokat szintén fel kell használni, ha vannak ilyenek. Az egyéb, mint például a rákkeltő hatással, neurotoxicitással vagy reprodukciós toxicitással kapcsolatban elvégzett hosszú távú expozíciós vizsgálatok szintén bizonyítékot szolgáltathatnak a célszervi toxicitásra vonatkozóan, amelyeket fel lehet használni a besorolás felmérésekor.

3.9.2.6. Kivételes esetben – szakértői megítélés alapján – a célszervi toxicitásról szóló, emberre vonatkozó információk alapján bizonyos anyagokat indokolt a 2. kategóriába sorolni:

a) ha az emberre vonatkozó bizonyítékok súlyának mérlegelése nem elég meggyőző az 1. kategóriába besorolás igazolásához; és/vagy

b) a hatások jellegén és súlyosságán alapulnak.

Az ember esetén a dózis-/koncentrációszinteket nem kell figyelembe venni a besorolásnál, és bármely állatokon végzett vizsgálatból származó bizonyítéknak konzisztensnek kell lennie a 2. kategóriába való besorolással. Más szavakkal kifejezve, ha az anyagra vonatkozóan az 1. kategóriába való besorolást alátámasztó állati adatok is rendelkezésre állnak, akkor az anyagot az 1. kategóriába kell besorolni.

3.9.2.7. *Az ismétlődő expozíciót követő célszervi toxicitás szerinti besorolást alátámasztó hatások*

3.9.2.7.1. A besorolást a konzisztens és azonosítható toxikus hatással rendelkező anyagnak való ismétlődő expozíció mellé társuló megbízható bizonyíték támasztja alá.

3.9.2.7.2. Az emberekre vonatkozó tapasztalatokból/előfordulásból származó bizonyítékok rendszerint a káros egészségügyi hatásokról szóló, az expozíciós feltételekkel kapcsolatban bizonytalanságokat tartalmazó tanulmányokra korlátozódnak, és nem biztosítják azt a részletességet, amely a kísérleti állatokon végzett, helyesen lefolytatott vizsgálatokból nyerhető.

3.9.2.7.3. A kísérleti állatokon végzett megfelelő vizsgálatokból származó bizonyítékok – a klinikai megfigyelések, a hematológiai, klinikai kémiai, makroszkopikus és mikroszkopikus patológiai vizsgálatok formájában – sokkal több adatot tudnak biztosítani, és ez gyakran olyan veszélyeket tárhat fel, amelyek ugyan nem életveszélyesek, de funkcionális károsodást okozhatnak. Következésképpen valamennyi rendelkezésre álló – és az emberi egészséggel kapcsolatos – bizonyítékot figyelembe kell venni a besorolási eljárás során, ideértve, a teljesség igénye nélkül, az emberre és/vagy állatokra gyakorolt következő hatásokat:

a) az ismétlődő vagy hosszú távú expozícióból eredő morbiditás vagy halál. A morbiditás vagy halál oka lehet az ismétlődő – akár viszonylag alacsony dózisnak/koncentrációnak való – expozíció, az anyag vagy az anyag metabolitjainak bioakkumulációja, és/vagy az anyagnak vagy az anyag metabolitjainak való ismétlődő expozíciónak a detoxifikációs folyamattal szembeni fölénye;

b) a központi vagy környéki idegrendszer, vagy a többi szervrendszer jelentős funkcionális változásai, ideértve a központi idegrendszer depressziójának jeleit és az érzékelésre (például a látásra, hallásra és a szaglásra) gyakorolt hatásokat;

▼B

c) a klinikai biokémiai, hematológiai vagy vizeletvizsgálati paraméterek valamennyi konzisztens és jelentős, káros hatású változása;

d) a boncoláskor és/vagy azt követően észlelt, vagy a mikroszkópos vizsgálatkor megerősített jelentős szervi károsodás;

e) széles körű vagy diffúz nekrózis, fibrózis vagy granulómaképződés regenerációra képes létfontosságú szervekben;

f) morfológiai változások, amelyek potenciálisan reverzibilisek, de egyértelműen szervműködési zavarról tanúskodnak (például a máj súlyos zsíros elfajulása);

g) kimutatható sejtpusztulásra utaló bizonyítékok (ideértve a sejtdegenerációt és a csökkent sejtszámot) regenerációra nem képes létfontosságú szervekben.

3.9.2.8. *Az ismétlődő expozíciót követő célszervi toxicitás szerinti besorolást nem alátámasztó hatások*

3.9.2.8.1. Ismert, hogy olyan hatások is észlelhetők embernél és/vagy állatoknál, amelyek nem támasztják alá a besorolást. Ilyen hatások lehetnek, a teljesség igénye nélkül, a következők:

a) a testtömeg-növekedésben, táplálékfogyasztásban vagy vízfelvételben bekövetkezett kisebb változások vagy klinikai megfigyelések, amelyeknek toxikológiai jelentősége van, de önmagukban nem jeleznek „jelentős” toxicitást;

b) a klinikai biokémiai, hematológiai vagy vizeletvizsgálati paraméterek kis mértékű változásai, és/vagy tranziens hatások, ha az ilyen változások vagy hatások toxikológiai jelentősége kétséges vagy minimális;

c) a szervek tömegváltozásai szervműködési zavarokra utaló bizonyítékok hiányában;

d) adaptív válaszok, amelyek toxikológiailag nem tekinthetők relevánsnak;

e) a toxicitás anyagindukált fajtaspecifikus mechanizmusai, azaz amelyekről teljes bizonyossággal igazolják, hogy az emberi egészségre nem relevánsak, nem indokolják a besorolást.

3.9.2.9. *A kísérleti állatokon végzett vizsgálatokból nyert eredményeken alapuló besorolást elősegítő irányértékek*

3.9.2.9.1. A kísérleti állatokon végzett vizsgálatok esetén – a kísérleti expozíció időtartamára és a dózisra/koncentrációra való hivatkozás nélkül – a kizárólag a hatások megfigyelésére való hagyatkozás a toxikológia alapvető koncepcióját mellőzi, azaz azt, hogy valamennyi anyag potenciális méreg, és ami meghatározza a toxicitást, az a dózis/koncentráció és az expozíció időtartamának függvénye. A kísérleti állatokon végzett legtöbb vizsgálatban a vizsgálati iránymutatások egy felső határdózist használnak.

3.9.2.9.2. Az arról szóló döntés elősegítése érdekében, hogy az anyagot be kell-e sorolni, illetve hogy milyen szinten (az 1. vagy 2. kategóriába) kell besorolni, dózis/koncentráció „irányértékek” vannak megadva, hogy figyelembe lehessen venni a bizonyítottan jelentős egészségi hatású dózisokat/koncentrációkat. Az ilyen irányértékek megadásának indoka elsősorban az, hogy valamennyi anyag potenciális méreg, és lennie kell olyan ésszerű dózisnak/koncentrációnak, amely felett a toxikus hatás mértékét figyelembe veszik. A kísérleti állatokon végzett ismételt adagolású vizsgálatok célja a toxicitás

▼B

előidézése az alkalmazott legnagyobb dózisnál a vizsgálati célkitűzés optimalizálása érdekében, és így a legtöbb vizsgálat legalább ennél a legmagasabb dózisnál valamilyen toxikus hatást fed fel. Amit ezért el kell dönteni, az nem csupán az, hogy milyen hatást értek el, hanem az is, hogy mekkora dózisnál/koncentrációnál érték el, illetve hogy milyen mértékben releváns emberre.

3.9.2.9.3. Ilyen módon ha az állatokon végzett vizsgálatok során a besorolást igénylő mértékű, jelentős toxikus hatást figyelnek meg, az annak a kísérleti expozíciónak az időtartamának és a dózisnak/koncentrációnak a javasolt irányértékhez mérten való figyelembevétele, amely esetében e hatásokat tapasztalták, hasznos információkat nyújthat a besorolás szükségességének értékeléséhez (mivel a toxikus hatás a veszélyes tulajdonság(ok), valamint az expozíció időtartamának és a dózisnak/koncentrációnak a következménye).

3.9.2.9.4 A besorolással kapcsolatos döntést befolyásolhatja az arra a dózis/koncentráció irányértékre való hivatkozás, amelynek szintjén vagy amely alatt jelentős toxikus hatást figyeltek meg.

3.9.2.9.5. Az irányértékek a patkányokon végzett 90 napos standard toxicitásvizsgálat során tapasztalt hatásokra utalnak. A belélegzésre vonatkozó Haber-szabályhoz – amely alapvetően azt állítja, hogy az effektív dózis egyenesen arányos az expozíciós koncentrációval és az expozíció időtartamával – hasonló dózis/expozíciós idő alapján történő extrapoláció segítségével az irányértékek felhasználhatók ekvivalens irányértékek előállításához a hosszabb vagy rövidebb időtartamot alkalmazó toxicitási vizsgálatokhoz. Az értékelést eseti alapon kell elvégezni; egy 28 napos vizsgálathoz az alábbi irányértékeket hárommal kell szorozni.

3.9.2.9.6. Így az 1. kategóriába való besorolást kell alkalmazni, ha a kísérleti állatokon végzett 90 napos ismételt adagolású vizsgálat során jelentős toxikus hatások figyelhetők meg a 3.9.2. táblázatban irányértékként feltüntetett (C) vagy az alatti koncentrációk esetén:

3.9.2. táblázat

Az 1. kategóriába való besoroláshoz használt irányértékek

Expozíciós útvonal	Mértékegység	Irányértékek (dózis/koncentráció)
Szájon át (patkány)	mg/testtömeg kg/nap	C ≤ 10
Bőrön át (patkány vagy nyúl)	mg/testtömeg kg/nap	C ≤ 20
Belélegzés (patkány) gáz	ppmV /6h/nap	C ≤ 50
Belélegzés (patkány), gőz	mg/liter/6h/nap	C ≤ 0,2
Belélegzés (patkány), por/köd/füst	mg/liter/6h/nap	C ≤ 0,02

3.9.2.9.7. A 2. kategóriába való besorolást kell alkalmazni, ha a kísérleti állatokon végzett 90 napos ismételt adagolású vizsgálat során jelentős toxikus hatások figyelhetők meg a 3.9.3. táblázatban feltüntetett irányérték-tartományon belüli koncentrációk esetén:

▼B

3.9.3. táblázat

Az 2. kategóriába való besoroláshoz használt irányértékek

Expozíciós útvonal	Mértékegység	Irányérték-tartomá-nyok: (dózis/koncentráció)
Szájon át (patkány)	mg/testtömeg kg/nap	$10 < C \leq 100$
Bőrön át (patkány vagy nyúl)	mg/testtömeg kg/nap	$20 < C \leq 200$
Belélegzés (patkány) gáz	ppmV /6h/nap	$50 < C \leq 250$
Belélegzés (patkány), gőz	mg/liter/6h/nap	$0,2 < C \leq 1,0$
Belélegzés (patkány), por/köd/füst	mg/liter/6h/nap	$0,02 < C \leq 0,2$

3.9.2.9.8. A 3.9.2.9.6. és a 3.9.2.9.7. szakaszban ismertetett irányértékek és irányérték-tartományok kizárólag tájékoztató jellegűek, azaz a bizonyítékok súlyának mérlegelésének részeként és a besorolással kapcsolatos döntés támogatásához használhatók. Nem használhatók szigorú határértékként.

▼M4

3.9.2.9.9. Ilyen módon lehetséges az, hogy az ismételt adagolású állatkísérleteknél az irányérték alatti dózisnál/koncentrációnál – mint például kevesebb mint 100 mg/testtömegkilogramm/nap szájon át beadva – speciális toxicitási profil fordul elő, azonban a hatás jellege – mint például az ilyen hatásra ismerten hajlamos bizonyos patkánytörzs kizárólag hím egyedeinél tapasztalható nefrotoxicitás – a besorolásra vonatkozó nemleges döntést eredményezhet. Ezzel szemben az állatokra vonatkozó vizsgálatok során az irányértéknél vagy afelett – például legalább 100 mg/testtömegkilogramm/nap szájon át beadott dózisnál – speciális toxicitási profil figyelhető meg, emellett más forrásokból, például egyéb hosszan tartó alkalmazási vizsgálatból vagy humán esettanulmányból származó kiegészítő információ is rendelkezésre áll, amely azt a következtetést támasztja alá, hogy – mérlegelve a bizonyítékokat – a besorolás a helyes lépés.

▼B

3.9.2.10. *Egyéb szempontok*

3.9.2.10.1. Ha az anyag jellemzése kizárólag állatokra vonatkozó adatokkal történik (ami az új anyagok esetében jellemző, de számos meglévő anyagra is igaz), akkor a besorolási folyamat a dózis/koncentráció irányértékekre, mint a bizonyítékok súlyának mérlegelésén alapuló megközelítéshez hozzájáruló elemek egyikére való hivatkozást tartalmaz.

3.9.2.10.2. Ha a megbízhatóan az anyagnak való hosszan tartó vagy ismétlődő expozíciónak tulajdonítható célszervi toxikus hatást mutató, megfelelően alátámasztott emberi adatok állnak rendelkezésre, akkor az anyagot általában be kell sorolni. A pozitív emberi adatok – a valószínű adatoktól függetlenül – elsőbbséget élveznek az állati adatokkal szemben. Így ha az anyag azért nincs besorolva, mert nem tapasztaltak célszervi toxicitást az állatkísérletekre vonatkozó dózis/koncentrációs irányérték szintjén vagy az alatt, és ezt követően a célszervi toxikus hatást mutató, az emberi előfordulásra vonatkozó adatok válnak elérhetővé, az anyagot be kell sorolni.

▼B

3.9.2.10.3. Az olyan anyagot, amelyet a célszervi toxicitás szempontjából nem vizsgáltak meg, adott esetben a hitelesített szerkezet/hatás összefüggésekből származó adatok, továbbá az azt megelőzően más fontos tényezők, mint például a jelentős gyakori metabolitok képződése figyelembevétele által képviselt meghatározó mértékű támogatás alapján besorolt szerkezeti analógból való, szakértői megítélés alapú extrapoláció alapján lehet besorolni.

3.9.2.10.4. Adott esetben a telített gőzkoncentrációt kiegészítő elemként kell felhasználni az egészségvédelem és munkabiztonság terén

3.9.3. ***Keverékek osztályozási kritériumai***

3.9.3.1. A keverékek besorolása az anyagokéval megegyező kritériumok szerint történik, illetve alternatív módon az alábbiakban ismertetettek szerint. Az anyagokhoz hasonlóan a keverékeknek is el kell végezni az ismétlődő expozíciót követő célszervi toxicitás szerinti besorolását.

3.9.3.2. *A keverékeknek a teljes keverékre vonatkozóan rendelkezésre álló adatok esetén történő osztályozása*

3.9.3.2.1. Ha az anyagokra vonatkozó kritériumokban meghatározott, emberekkel szerzett tapasztalatokból vagy a kísérleti állatokon végzett megfelelő vizsgálatokból származó, megbízható és jó minőségű bizonyíték áll rendelkezésre a keverékre vonatkozóan (lásd 1.1.1.4), akkor a keveréket ezen adatoknak a bizonyítékok súlyának mérlegelésével történő értékelésével kell besorolni. Ügyelni kell a keverékekre vonatkozó adatok értékelése során arra, hogy a dózis, időtartam, megfigyelés vagy elemzés ne tegye az eredményeket kétségessé.

3.9.3.3. *Keverékek besorolása, ha nem állnak rendelkezésre adatok a teljes keverékre vonatkozóan: interpolációs elvek*

3.9.3.3.1. Ha a keveréket magát nem vizsgálták meg célszervi toxicitásának meghatározása érdekében, de elegendő adat áll rendelkezésre az egyes összetevőkre és a hasonló vizsgált keverékekre vonatkozóan ahhoz, hogy az megfelelően jellemezze a keverék veszélyeit, akkor ezeket az adatokat lehet felhasználni az 1.1.3. szakaszban megállapított interpolációs elvekkel összhangban.

3.9.3.4. *Keverékek besorolása, ha az összes, illetve ha csak néhány összetevőre állnak rendelkezésre adatok*

3.9.3.4.1. Ha magára az adott keverékre vonatkozóan nem áll rendelkezésre megbízható bizonyíték vagy vizsgálati adat, és az interpolációs elvek nem használhatók a besorolás lehetővé tételére, akkor a keverék besorolása az összetevő anyagok besorolásán alapul. Ebben az esetben a keveréket (a speciális szerv megadása mellett) célszervi méregként kell besorolni az egyszeri, ismétlődő vagy mindkét módon való expozíciót követően, ha legalább egy összetevőjét 1. vagy 2. kategóriájú célszervi méregként sorolták be és az 1. kategóriára és a 2. kategóriára vonatkozóan a 3.9.4. táblázatban megállapított megfelelő általános koncentráció-határértéken vagy afelett van jelen.

3.9.4. táblázat

Keverék célszervi méregként besorolt összetevőinek azon általános koncentráció-határértéke, amely alapján a keveréket be kell sorolni.

Az összetevő besorolása:	A keverék besorolását alábbiak szerint kiváltó általános koncentrációs hatérértékek:	
	1. kategória	2. kategória
1. kategória Célszervi méreg	Koncentráció ≥ 10 %	1,0 % ≤ koncentráció < 10 %
2. kategória Célszervi méreg		Koncentráció ≥ 10 % [(1. megjegyzés)]

▼B

1. megjegyzés

Ha a 2. kategóriába tartozó célszervi méreg van jelen összetevőként a keverékben 1,0 %-os vagy annál nagyobb koncentrációban, akkor kérésre a keverékre vonatkozóan biztonsági adatlap áll rendelkezésre.

3.9.3.4.2. Ezek az általános koncentráció-határértékek és a belőlük következő besorolások az ismételt adagolású célszervi mérgekre egyaránt vonatkoznak.

3.9.3.4.3. A keverékeket vagy az egyszeri, vagy az ismételt vagy mindkét féle adagolású toxicitás szerint kell besorolni.

3.9.3.4.4. Az egynél több szervrendszert érintő mérgezőanyagok kombinálásakor ügyelni kell arra, hogy figyelembe vegyék az egymás hatásának kölcsönös felerősítését vagy az egymást erősítő interakciókat, mivel bizonyos anyagok 1 %-nál kisebb koncentrációban is célszervi toxicitást okozhatnak, ha a keverékben lévő egyéb összetevőkkel a mérgező hatást kölcsönösen fel tudják erősíteni.

3.9.4. ***Tájékoztatás a veszélyről***

3.9.4.1. Az ebbe a veszélyességi osztályba történő besorolás kritériumainak megfelelő anyagoknál vagy keverékeknél a 3.9.5. táblázat szerinti címkeelemeket kell használni.

3.9.5. táblázat

Az ismétlődő expozíciót követő célszervi toxicitásra vonatkozó címkeelemek

Besorolás	1. kategória	2. kategória
GHS piktogram		
Figyelmeztetés	Veszély	Figyelem
Figyelmeztető mondat	H372: Ismétlődő vagy hosszabb expozíció esetén (meg kell adni az expozíciós útvonalat, ha meggyőzően bizonyított, hogy más expozíciós útvonal nem okozza a veszélyt) károsítja a szerveket (vagy meg kell adni az összes érintett szervet, ha ismertek)	H373: Ismétlődő vagy hosszabb expozíció esetén (meg kell adni az expozíciós útvonalat, ha meggyőzően bizonyított, hogy más expozíciós útvonal nem okozza a veszélyt) károsíthatja a szerveket (vagy meg kell adni az összes érintett szervet, ha ismertek)
Óvintézkedésre vonatkozó mondat – Megelőzés	P260 P264 P270	P260
Óvintézkedésre vonatkozó mondat – Elhárító intézkedés	P314	P314
Óvintézkedésre vonatkozó mondat – Tárolás		
Óvintézkedésre vonatkozó mondat – Elhelyezés hulladékként	P501	P501

▼B

3.10. **Aspirációs veszély**

3.10.1. ***Fogalommeghatározások és általános szempontok***

3.10.1.1. Ezek a kritériumok az olyan anyagok vagy keverékek besorolásának eszközéül szolgálnak, amelyek aspirációs toxicitási veszélyt jelenthetnek az emberre nézve.

3.10.1.2. „Aspiráció”: folyékony vagy szilárd anyagnak vagy keveréknek közvetlenül a száj- vagy az orrüregen keresztül, vagy közvetett módon hányás révén a légcsőbe vagy az alsó légutakba való jutása.

3.10.1.3. Az aspirációs toxicitásba az olyan súlyos akut hatások tartoznak, mint az aspirációt követő kémiai tüdőgyulladás, a változó mértékű pulmonális sérülés vagy halál.

3.10.1.4. Az aspiráció a belélegzés pillanatában kezdődik, a lélegzetvételhez szükséges idő alatt, mivel a kiváltó anyag a felső légutaknak és az emésztőrendszernek a gége-garat résznél lévő találkozásánál található.

3.10.1.5. Az anyag vagy keverék aspirációja a lenyelést követő hányáskor is bekövetkezhet. Ez a címkézésre kiható következményekkel jár, különösen ha – az akut toxicitás miatt – a lenyelést követő hánytatásra vonatkozó javaslat volna megfontolható. Ha azonban az anyag/keverék aspirációs toxicitási veszélyt jelent, szükséges lehet a hánytatásra vonatkozó javaslat módosítása.

3.10.1.6. *Egyedi szempontok*

3.10.1.6.1. A kémiai aspirációról szóló orvosi szakirodalom felülvizsgálata azt tárta fel, hogy egyes szénhidrogének (kőolajpárlatok) és bizonyos klórozott szénhidrogének esetén bizonyított, hogy aspirációs veszélyt jelentenek az emberre. A besorolás kritériumai a kinematikus viszkozitásra alapulnak.

3.10.1.6.2. A következő képlet a dinamikus és a kinematikus viszkozitás közötti átváltást adja meg:

$$\frac{\text{Dinamikus viszkozitás (mPa s)}}{\text{►C5 Sűrűség (g/cm}^3\text{)◄}} = \text{Kinematikus viszkozitás (mm}^2\text{/s)}$$

▼M2

3.10.1.6.2a. Noha az aspiráció 3.10.1.2. szakaszban lévő fogalommeghatározása magában foglalja szilárd anyagok légzőrendszerbe való bekerülését, a 3.10.1. táblázat b) pontja alapján történő 1. kategóriába való besorolás csak folyékony anyagokra és keverékekre vonatkozik.

▼B

3.10.1.6.3. Az aeroszol/köd termékek besorolása

Az anyag vagy keverék aeroszol vagy köd formáját (termék) palackos kiszerelésben forgalmazzák, például túlnyomás alatt álló palackban, szórópisztolyos és pumpás permetszóróban. Az e termékek besorolásakor meghatározó, hogy a termékből felgyülemlés alakul-e ki a szájban, amelyet utána aspirálni lehet. Ha a túlnyomás alatt álló palackból származó köd vagy permet finom eloszlású, akkor nem alakul ki felgyülemlés. Ha azonban a nyomás alatt álló tartály a terméket sugárban adagolja, akkor felgyülemlés alakulhat ki, amely már aspirálható. A szórópisztolyos és pumpás permetszórók által létrehozott köd rendszerint durva eloszlású, így felgyülemlés alakulhat ki, amely már aspirálható. Ha a pumpamechanizmus eltávolítható és így a tartalom lenyelésre alkalmasan hozzáférhetővé válik, akkor fontolóra kell venni az anyag vagy keverék besorolását.

▼B

3.10.2. ***Anyagok osztályozási kritériumai***

3.10.1. táblázat

Az aspirációs toxicitásra vonatkozó veszélyességi kategória

Kategóriák	Kritériumok
1. kategória	Az emberi aspirációs toxicitást okozóként ismert anyagok, vagy amelyeket úgy kell tekinteni, mintha emberi aspirációs toxicitást okoznának Az anyag 1. kategóriába való besorolása a következők alapján történik: a) megbízható és jó minőségű, emberre vonatkozó információk, vagy b) ha az anyag szénhidrogén, és kinematikus viszkozitása 40 C-on mérve legfeljebb 20,5 mm^2/s.

Megjegyzés:

Az 1. kategóriába sorolt anyagok közé tartoznak, a teljesség igénye nélkül, bizonyos szénhidrogének, a terpentin és a fenyőolaj.

3.10.3. ***Keverékek osztályozási kritériumai***

3.10.3.1. *A teljes keverékre vonatkozóan rendelkezésre álló adatok esetén való besorolás*

A keveréknek az 1. kategóriába valló besorolása emberre vonatkozó megbízható és jó minőségű információkon alapul.

3.10.3.2. *Besorolás akkor, ha nem áll rendelkezésre adat a teljes keverékre vonatkozóan: interpolációs elvek*

3.10.3.2.1. Ha a keveréket magát nem vizsgálták meg aspirációs toxicitásának meghatározása érdekében, de elegendő adat áll rendelkezésre az egyes összetevőkre és a hasonló vizsgált keverékekre vonatkozóan ahhoz, hogy az megfelelően jellemezze a keverék veszélyeit, akkor ezeket az adatokat kell felhasználni az 1.1.3. szakaszban megállapított interpolációs elvekkel összhangban. A hígítási interpolációs elv alkalmazása esetén azonban az aspirációs mérgezőanyag(ok) koncentrációja 10 %-os vagy annál nagyobb legyen.

3.10.3.3. *Besorolás abban az esetben, ha valamennyi összetevőre vonatkozóan vagy csak a keverék egyes összetevőire vonatkozóan állnak rendelkezésre adatok*

3.10.3.3.1. 1. kategória

3.10.3.3.1.1. Az olyan keverék, amely az 1. kategóriába besorolt anyagot vagy anyagokat összesen vagy több, mint 10 %-ban tartalmazza, és amelynek kinematikus viszkozitása – 40 C-on mérve – 20,5 mm^2/s vagy annál kevesebb, az 1. kategóriába kell sorolni.

3.10.3.3.1.2. Az olyan keverék esetén, amely két vagy több elkülönült rétegre válik szét, amelyek közül az egyik az 1. kategóriába besorolt anyagot vagy anyagokat legalább 10 %-ban tartalmazza, és amelynek kinematikus viszkozitása – 40 C-on mérve – 20,5 mm^2/s vagy annál kevesebb, az egész keveréket az 1. kategóriába kell sorolni.

3.10.4. ***Tájékoztatás a veszélyről***

3.10.4.1. Az ebbe a veszélyességi osztályba történő besorolás kritériumainak megfelelő anyagoknál vagy keverékeknél a 3.10.2. táblázat szerinti címkeelemeket kell használni.

▼B

3.10.2. táblázat

Az aspirációs toxicitásra vonatkozó címkeelemek

Besorolás	1. kategória
GHS piktogram	
Figyelmeztetés	Veszély
Figyelmeztető mondat	H304: Lenyelve és a légutakba kerülve halálos lehet.
Óvintézkedésre vonatkozó mondat – Megelőzés	
Óvintézkedésre vonatkozó mondat – Elhárító intézkedések	P301 + P310 P331
Óvintézkedésre vonatkozó mondat – Tárolás	P405
Óvintézkedésre vonatkozó mondat – Elhelyezés hulladékként	P501

▼M2

4. 4. RÉSZ: KÖRNYEZETI VESZÉLYEK

4.1. **A vízi környezetre veszélyes**

4.1.1. ***Fogalommeghatározások és általános szempontok***

4.1.1.1. *Fogalommeghatározások*

a) „akut vízi toxicitás”: egy anyag azon belső tulajdonsága, hogy rövid távú vízi expozíció esetén káros hatást gyakorol egy vízi élőlényre;

b) „akut (rövid távú) veszély”: osztályozási célokra alkalmazva azt a veszélyt jelöli, amelyet az anyag vagy keverék az akut toxicitása révén jelent valamely élőlényre nézve rövid távú vízi expozíció során;

c) „anyag hozzáférhetősége”: azt jelzi, hogy az adott anyag milyen mértékben válik oldódó vagy bomló fajtájúvá. A fémek esetében a hozzáférhetőség azt jelenti, hogy egy fémvegyület (M^o) fémion része milyen mértékben képes leválni a vegyület (molekula) többi részétől;

d) „biológiai felvehetőség”: azt jelzi, hogy egy anyagot milyen mértékben vesz fel egy élő szervezet, és az anyag milyen mértékben terjed el egy területen az élő szervezeten belül. Ezt az adott anyag fizikai-kémiai tulajdonságai, az élő szervezet felépítése és fiziológiája, a farmakokinetika és az expozíciós útvonal határozza meg. A biológiai felvehetőségnek nem előfeltétele a hozzáférhetőség;

e) „bioakkumuláció”: egy anyag felvételének, átalakításának és kiválasztásának végeredménye egy élő szervezetben, bármely expozíciós útvonal (azaz levegő, víz, üledék/talaj és táplálék) esetében;

f) „biokoncentráció”: egy anyag vízi expozíció következtében történő felvételének, átalakításának és kiválasztásának végeredményét jelenti egy élő szervezetben;

g) „krónikus vízi toxicitás”: egy anyag azon belső tulajdonsága, hogy káros hatást gyakorolhat vízi élőlényekre az élőlény életciklusához viszonyítva meghatározott vízi expozíciók során;

h) „lebomlás”: a szerves molekulák kisebb molekulákra, majd végül szén-dioxiddá, vízzé és sókká történő bomlását jelenti;

i) „EC_x”: az x %-os hatáshoz társított, hatást okozó koncentráció;

j) „hosszú távú veszély”: osztályozási célokra alkalmazva azt a veszélyt jelöli, amelyet egy anyag vagy keverék krónikus toxicitása révén jelent valamely élőlényre nézve hosszú távú vízi expozíciót követően;

k) „megfigyelhető hatást nem okozó koncentráció (NOEC)”: a statisztikailag jelentős káros hatással járó, legalacsonyabb koncentráció alatti következő vizsgálati koncentráció. A megfigyelhető hatást nem okozó koncentráció az ellenőrző vizsgálathoz képest statisztikailag jelentős káros hatást nem okoz.

▼M2

4.1.1.2. *Alapvető elemek*

4.1.1.2.0. A „veszélyes a vízi környezetre” felosztása az alábbi:

— akut vízi toxicitási veszély,

— hosszú távú vízi toxicitási veszély.

4.1.1.2.1. A vízi környezetre jelentett veszély szerinti besoroláshoz alkalmazott alapvető elemek a következők:

— *akut vízi toxicitás,*

— krónikus vízi toxicitás,

— bioakkumuláció képessége vagy tényleges bioakkumuláció, illetve

— lebomlás (biotikus vagy abiotikus) szerves vegyi anyagok tekintetében.

4.1.1.2.2. Az adatokat lehetőleg a 8. cikk (3) bekezdésében hivatkozott szabványosított vizsgálati módszerekkel kell előállítani. A gyakorlatban más szabványosított vizsgálati eljárásokkal, például nemzeti módszerekkel nyert adatok szintén felhasználhatók, ha ekvivalensnek tekinthetők. Ha nem szabványos vizsgálatokból vagy vizsgálat nélküli módszerekből érvényes adatok állnak rendelkezésre, ezeket figyelembe kell venni a besoroláskor, feltéve, hogy ezek megfelelnek az 1907/2006/EK rendelet XI. mellékletének 1. szakaszában előírt követelményeknek. Általában mind az édesvízi, mind a tengeri fajokra vonatkozó toxicitási adatok megfelelőnek tekintendők a besoroláshoz történő felhasználásra, feltéve, hogy a használt vizsgálati módszerek egyenértékűek. Ha ilyen adatok nem állnak rendelkezésre, a besorolást a legjobb elérhető adatok alapján kell elvégezni. Lásd még az 1272/2008/EK rendelet I. mellékletének 1. részét.

4.1.1.3. *Egyéb szempontok*

4.1.1.3.1. Az anyagoknak és keverékeknek környezetre jelentett veszélyek szerinti besorolásához meg kell határozni, hogy milyen veszélyt jelentenek a vízi környezet számára. A vízi környezetet a vízben élő vízi élőlényeknek, valamint annak a vízi ökoszisztémának a szempontjából kell vizsgálni, amelynek azok a részét képezik. Az akut (rövid távú) és krónikus (hosszú távú) veszély meghatározásának alapja ezért az anyag vagy keverék vízi toxicitása, bár ezt módosítani kell úgy, hogy adott esetben figyelembe kell venni a lebomlásra és a bioakkumulációs viselkedésre vonatkozó további információkat.

4.1.1.3.2. Bár a besorolási rendszer minden anyagra és keverékre vonatkozik, ismeretes, hogy speciális esetekre (például fémekre) az Európai Vegyianyag-ügynökség ad útmutatást.

4.1.2. ***Anyagok osztályozási kritériumai***

4.1.2.1. A besorolási rendszerben ismert, hogy az anyagok akut és hosszú távú toxicitása egyaránt lényeges eredendő veszélyt jelent a vízi élőlényekre. A hosszú távú veszélyre vonatkozóan külön veszélyességi kategóriákat állapítottak meg, amelyek különböző fokozatot képviselnek a meghatározott veszély szintjét illetően. A megfelelő veszélyességi kategória/kategóriák meghatározásához rendszerint a különféle táplálkozási szintek (halak, rákfélék, algák/egyéb vízi növények) közül és azokon belül a rendelkezésre álló legalacsonyabb toxicitási értékeket kell használni. Vannak azonban olyan körülmények, amikor a bizonyítékok súlyának mérlegelése a megfelelő módszer.

▼M2

4.1.2.2. Az anyagok osztályozására szolgáló rendszert alapvetően egy akut veszélyességi kategória és három hosszú távú veszélyességi kategória alkotja. Az akut és a hosszú távú osztályozási kategóriákat egymástól függetlenül kell alkalmazni.

4.1.2.3. Az akut 1. kategóriában az anyagok osztályozásának kritériumait kizárólag az akut vízi toxicitásra vonatkozó adatok (EC_{50} vagy LC_{50}) alapján határozzák meg. Valamely anyag krónikus 1–3 kategóriába történő besorolásának kritériumai többszintű megközelítést követnek, amelyben az első szint annak vizsgálata, hogy a krónikus toxicitásra vonatkozóan rendelkezésre álló információk elegendőek-e a hosszú távú veszélyességi besoroláshoz. A krónikus toxicitásra vonatkozó megfelelő adatok hiányában a következő lépés a kétféle típusú információ, azaz az akut vízi toxicitásra és a környezeti sorsra (lebonthatóságra és bioakkumulációra) vonatkozó adatok kombinálása (lásd a 4.1.1. ábrát).

4.1.1. ábra

A vízi környezetre hosszú távon veszélyes anyagok kategóriái

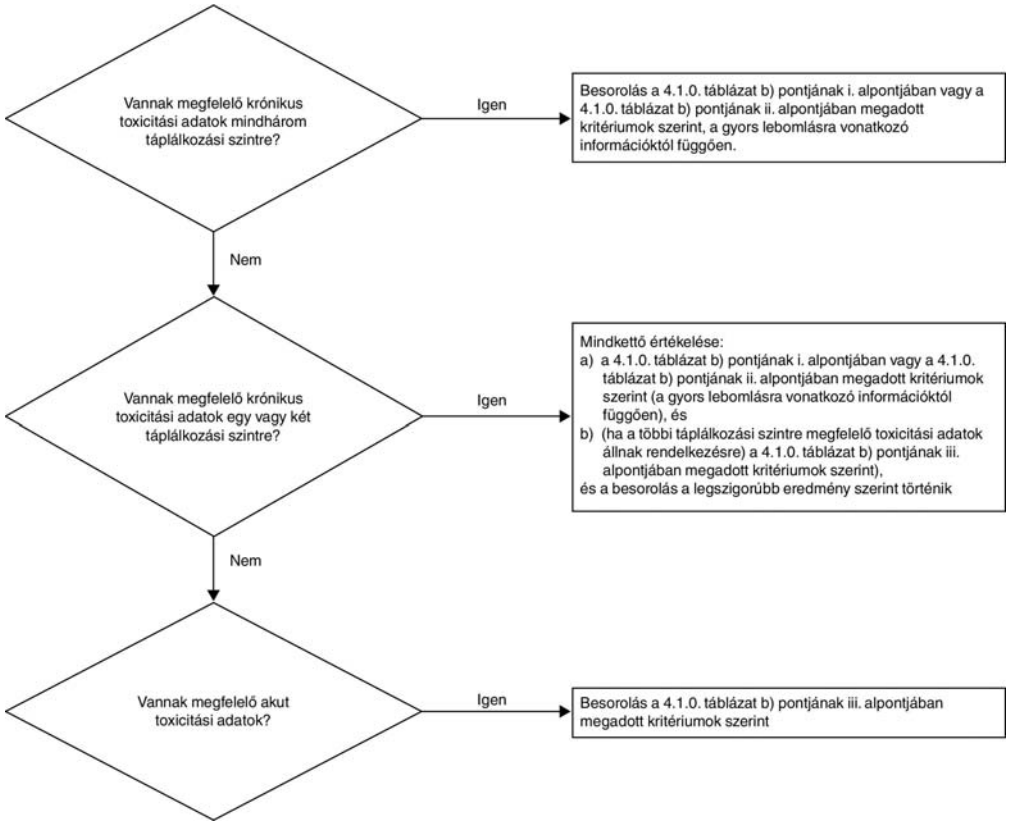

4.1.2.4. A rendszer ezenkívül bevezet egy „biztonsági háló” besorolást (amelyre krónikus 4. kategóriaként utalnak), ezt akkor alkalmazzák, ha a rendelkezésre álló adatok nem teszik lehetővé az akut 1. és a krónikus 1–3. kategóriára vonatkozó hivatalos kritériumok alapján történő besorolást, de a helyzet nem teljes mértékben megnyugtató (lásd a 4.1.0. táblázatban szereplő példát).

▼M2

4.1.2.5. Az 1 mg/l alatti akut vagy (nem gyorsan lebomló anyagok esetében) 0,1 mg/l alatti, illetve (gyorsan lebomló anyagok esetében) 0,01 mg/l alatti krónikus toxicitással rendelkező anyagok, keverékek alkotóelemeiként – még alacsony koncentrációban is – hozzájárulnak a keverék toxicitásához, és ezek általában nagyobb súlyt kapnak a besorolás összegzése megközelítés alkalmazásakor (lásd a 4.1.0. táblázathoz fűzött 1. megjegyzést és a 4.1.3.5.5. szakaszt).

4.1.2.6. Az anyagok „vízi környezetre veszélyesként" történő besorolására és kategorizálására vonatkozó kritériumokat a 4.1.0. táblázat foglalja össze.

4.1.0. táblázat

A vízi környezetre veszélyes anyagokra vonatkozó besorolási kategóriák

a) Akut (rövid távú) vízi toxicitási veszély	
Akut, 1. kategória: (1. megjegyzés)	
96 órás LC_{50} (halak esetében)	≤1 mg/l és/vagy
48 órás EC_{50} (rákok esetében)	≤1 mg/l és/vagy
72 vagy 96 órás ErC_{50} (algák vagy más vízi növények esetében)	≤1 mg/l. (2. megjegyzés)
b) Hosszú távú vízi toxicitási veszély	
i. Nem gyorsan lebomló anyagok (3. megjegyzés), melyekre megfelelő krónikus toxicitási adatok állnak rendelkezésre	
Krónikus, 1. kategória: (1. megjegyzés)	
Krónikus NOEC vagy EC_x (halak esetében)	≤0,1 mg/l és/vagy
Krónikus NOEC vagy EC_x (rákok esetében)	≤0,1 mg/l és/vagy
Krónikus NOEC vagy EC_x (algák vagy más vízi növények esetében)	≤0,1 mg/l.
Krónikus, 2. kategória:	
Krónikus NOEC vagy EC_x (halak esetében)	> 0,1–≤1 mg/l és/vagy
Krónikus NOEC vagy EC_x (rákok esetében)	> 0,1–≤1 mg/l és/vagy
Krónikus NOEC vagy EC_x (algák vagy más vízi növények esetében)	> 0,1–≤1 mg/l.

▼M2

ii. Gyorsan lebomló anyagok (3. megjegyzés), melyekre megfelelő krónikus toxicitási adatok állnak rendelkezésre

Krónikus, 1. kategória: (1. megjegyzés)

Krónikus NOEC vagy EC_x (halak esetében)	≤0,01 mg/l és/vagy
Krónikus NOEC vagy EC_x (rákok esetében)	≤0,01 mg/l és/vagy
Krónikus NOEC vagy EC_x (algák vagy más vízi növények esetében)	≤0,01 mg/l.

Krónikus, 2. kategória:

Krónikus NOEC vagy EC_x (halak esetében)	> 0,01–≤0,1 mg/l és/vagy
Krónikus NOEC vagy EC_x (rákok esetében)	> 0,01–≤0,1 mg/l és/vagy
Krónikus NOEC vagy EC_x (algák vagy más vízi növények esetében)	> 0,01–≤0,1 mg/l.

Krónikus, 3. kategória:

Krónikus NOEC vagy EC_x (halak esetében)	> 0,1–≤1 mg/l és/vagy
Krónikus NOEC vagy EC_x (rákok esetében)	> 0,1–≤1 mg/l és/vagy
Krónikus NOEC vagy EC_x (algák vagy más vízi növények esetében)	> 0,1–≤1 mg/l.

iii. Olyan anyagok, melyekre vonatkozóan megfelelő krónikus toxicitási adatok nem állnak rendelkezésre

Krónikus, 1. kategória: (1. megjegyzés)

96 órás LC_{50} (halak esetében)	≤1 mg/l és/vagy
48 órás EC_{50} (rákok esetében)	≤1 mg/l és/vagy
72 vagy 96 órás ErC_{50} (algák vagy más vízi növények esetében)	≤1 mg/l.(2. megjegyzés)

és az anyag nem gyorsan lebomló és/vagy a kísérletileg meghatározott BCF ≥ 500 (vagy, ennek hiányában, a log K_{ow} ≥ 4).(3. megjegyzés)

Krónikus, 2. kategória:

96 órás LC_{50} (halak esetében)	> 1 – ≤ 10 mg/l és/vagy
48 órás EC_{50} (rákok esetében)	> 1 – ≤ 10 mg/l és/vagy
72 vagy 96 órás ErC_{50} (algák vagy más vízi növények esetében)	> 1 – ≤10 mg/l (2. megjegyzés)

▼M2

és az anyag nem gyorsan lebomló és/vagy a kísérletileg meghatározott BCF ≥ 500 (vagy, ennek hiányában, a log K_{ow} ≥ 4). (3. megjegyzés)	
Krónikus, 3. kategória:	
96 órás LC_{50} (halak esetében)	> 10 – ≤ 100 mg/l és/vagy
48 órás EC_{50} (rákok esetében)	> 10 – ≤ 100 mg/l és/vagy
72 vagy 96 órás ErC_{50} (algák vagy más vízi növények esetében)	> 10 – ≤ 100 mg/l. (2. megjegyzés)
és az anyag nem gyorsan lebomló és/vagy a kísérletileg meghatározott BCF ≥ 500 (vagy, ennek hiányában, a log K_{ow} ≥ 4). (3. megjegyzés)	
„Biztonsági háló” besorolás **Krónikus, 4. kategória:** Az olyan esetekben, amikor az adatok nem teszik lehetővé a fenti kritériumok alapján történő besorolást, de a helyzet nem teljes mértékben megnyugtató. Például azok a rosszul oldódó anyagok, amelyek tekintetében nem jegyeztek fel akut toxicitást a vízoldhatóság szintjéig (4. megjegyzés), és amelyek a 4.1.2.9.5. szakasszal összhangban nem gyorsan lebonthatók, és a kísérletileg meghatározott BCF ≥ 500 (vagy, ennek hiányában, a log K_{ow} ≥ 4), továbbá képességet mutatnak a bioakkumulációra, ebbe a kategóriába sorolandók, kivéve, ha tudományos bizonyíték támasztja alá a besorolás szükségességének a hiányát. Ilyen bizonyíték lehet a krónikus toxicitás NOEC > vízoldhatóság vagy > 1 mg/l, vagy a környezetben való gyors lebomlás más, a 4.1.2.9.5. szakaszban felsorolt módszerekkel kapott bizonyítékoktól különböző bizonyítéka.	

1. megjegyzés:

Egy anyag akut 1. kategóriába és/vagy krónikus 1. kategóriába történő besorolásakor fel kell tüntetni a megfelelő M tényező(ke)t (lásd a 4.1.3. táblázatot).

2. megjegyzés:

A besorolás alapja az ErC_{50} [= EC_{50}(szaporodási sebesség)]. Ha az EC_{50} alapja nem meghatározott, vagy nincs feljegyezve ErC_{50}, a besorolást a legalacsonyabb ErC_{50} értéket alapul véve kell elvégezni.

3. megjegyzés:

Ha nem áll rendelkezésre lebonthatóságra vonatkozó, kísérleti úton vagy becsléssel meghatározott használható adat, az anyagot nem gyorsan lebomlónak kell tekinteni.

4. megjegyzés:

A „nincs akut toxicitás” jelentése, hogy az $L(E)C_{50}$ értéke(i) meghaladja/meghaladják a vízoldhatóság szintjét. A rosszul oldódó anyagok esetében (vízoldhatóság < 1 mg/l), ha bizonyított, hogy az akut vizsgálat képes az eredendő toxicitás valós mértékét feltárni.

4.1.2.7. *Vízi toxicitás*

4.1.2.7.1. Az akut vízi toxicitást általában a következők felhasználásával határozzák meg: egy hal 96 órás LC_{50}, egy rákfaj 48 órás EC_{50}, és/vagy egy algafaj 72 vagy 96 órás EC_{50}. E fajok több táplálékláncszintet és rendszertani csoportot képviselnek, így valamennyi vízi szervezet helyettesítőjének tekintik őket. Más fajokra vonatkozó adatokat (például *Lemna spp.*) szintén figyelembe kell venni,

▼M2

ha megfelelő vizsgálati módszert alkalmaznak. A vízinövényfejlődés gátlására irányuló vizsgálat krónikus vizsgálatnak minősül, de az EC_{50}-t akut értéknek kezelik a besorolás során (lásd 2. megjegyzés).

4.1.2.7.2. A krónikus vízi toxicitás besorolási célból történő megállapításához a 8. cikk (3) bekezdésében hivatkozott szabványosított vizsgálati módszerekkel, valamint más hitelesített és nemzetközileg elfogadott vizsgálati módszerekkel kapott adatokat kell elfogadni. A NOEC értékeket vagy más megfelelő EC_x értéket (például EC_{10}) kell alkalmazni.

4.1.2.8. *Bioakkumuláció*

4.1.2.8.1. Az anyagoknak a vízi szervezeteken belüli bioakkumulációja hosszabb idő elteltével mérgező hatást válthat ki, még abban az esetben is, ha a tényleges koncentráció szintje a vízben alacsony. Szerves anyagokra a bioakkumuláció képességét szokásosan az oktanol/víz megoszlási együtthatóval határozzák meg, amit általában log K_{ow}-ként adnak meg. A szerves anyagok log K_{ow}-ja és a biokoncentrációs tényező (BCF) által halakban mért biokoncentrációja közötti kapcsolatról számottevő tudományos szakirodalom létezik. A log $K_{ow} \geq 4$ küszöbérték alkalmazásával a cél kizárólag azon anyagok azonosítása, amelyek valóban rendelkeznek a biokoncentráció képességével. Míg ez a bioakkumulációs képességet jelenti, egy kísérletileg meghatározott BCF jobb mérést tesz lehetővé, és lehetőség szerint ennek alkalmazását kell előnyben részesíteni. A halakban mért BCF $\geq$ 500 a biokoncentrációra való képességet jelzi a besorolás szempontjából. Bizonyos kapcsolat megfigyelhető a krónikus toxicitás és a bioakkumulációs potenciál között, mivel a toxicitás a szervezetre jelentett terheléshez kapcsolódik.

4.1.2.9. *Szerves anyagok gyors lebonthatósága*

4.1.2.9.1. A gyorsan lebomló anyagok gyorsan eltávolíthatók a környezetből. Bár az ilyen anyagoknak is lehetnek hatásai, különösen kiömlés vagy baleset esetén, ezek lokalizáltak és rövid időtartamúak. Ha nem történik gyors lebomlás a környezetben, a vízben lévő anyag hosszan tartóan és nagy területen mérgező hatást fejthet ki.

4.1.2.9.2. A gyors lebomlás demonstrálásának egyik módszere a biodegradáció elővizsgálatát (szűrővizsgálat) használja fel, amelyet annak meghatározására dolgoztak ki, hogy egy szerves anyag „biológiailag gyorsan lebomló-e”. Ha ilyen adatok nem állnak rendelkezésre, a BOI(5 nap)/KOI arány $\geq$ 0,5 jelezheti a gyors lebomlást. Tehát az az anyag, amely sikeresen átmegy ezen az elővizsgálaton, úgy tekinthető, hogy „gyorsan” lebomlik a vízi környezetben, és valószínűleg nem tartósan van jelen. Mindazonáltal egy negatív elővizsgálati eredmény nem szükségszerűen jelenti azt, hogy az anyag nem fog gyorsan lebomlani a környezetben. A környezetben való gyors lebomlás más bizonyítéka szintén mérlegelhető, sőt különösen fontossá válik, ha az anyagok gátolják a mikrobiológiai tevékenységet a szabványos vizsgálatok során alkalmazott koncentráció szintjén. Ezért egy további besorolási kritériumra van szükség, amely lehetővé teszi adatok felhasználását annak bemutatására, hogy az anyag 28 napon belül valóban lebomlott biotikusan vagy abiotikusan a vízi környezetben > 70 % arányban. Következésképpen, ha a lebomlást valósághű környezeti feltételek mellett demonstrálják, megfelelnek a „gyors lebomlás” feltételének.

4.1.2.9.3. A lebomlásra vonatkozóan sok adat áll rendelkezésre lebomlás felezési idők formájában, és ezek felhasználhatók a gyors lebomlás meghatározásához, feltéve, hogy megvalósul az anyag végső lebomlása, azaz a teljes ásványosodás. Az elsődleges lebomlás szokásos esetben nem elegendő a gyors lebonthatóság értékeléséhez, kivéve, ha bizonyítható, hogy a bomlástermékek nem teljesítik a „vízi környezetre veszélyes” besorolás kritériumait.

▼M2

4.1.2.9.4. *Az alkalmazott kritériumok tükrözik azt a tényt, hogy a környezeti lebomlás lehet biotikus vagy abiotikus. Mérlegelni lehet a hidrolízis lehetőségét, ha a hidrolízis során keletkezett termékek nem teljesítik a „vízi környezetre veszélyes” besorolás kritériumait.*

4.1.2.9.5. Egy anyag akkor minősül a környezetben gyorsan lebomlónak, ha megfelel az alábbi követelmények egyikének:

a) ha 28 napos biodegradációs vizsgálatok során sikerül elérni legalább az alábbi degradációs szinteket:

i. oldott szerves szénen alapuló vizsgálatokban: 70 %;

ii. az oxigénfogyasztáson vagy szén-dioxid-termelésen alapuló vizsgálatok esetében: az elméleti maximum 60 %-a.

Ezeket a biodegradációs szinteket a bomlás kezdetétől – amely az az időpont, amikor az anyag 10 %-a már lebomlott – számított 10 napon belül kell elérni, kivéve, ha az anyagot UVCB-anyagként vagy összetett, több, szerkezetileg hasonló összetevőből álló anyagként azonosították. Ebben az esetben és megfelelő indokolás esetén a 10 napos vizsgálati ablakra vonatkozó feltételtől el lehet tekinteni, és 28 napos áthaladási időt lehet alkalmazni, illetve

b) azokban az esetekben, amikor csak BOI és KOI adatok állnak rendelkezésre, amikor a $BOI_5/KOI \geq 0,5$; vagy

c) ha egyéb meggyőző tudományos bizonyíték áll rendelkezésre arra, hogy az anyag vízi környezetben – biotikusan, illetve abiotikusan – 28 napon belül lebontható > 70 % feletti szintre.

4.1.2.10. *Szervetlen vegyületek és fémek*

4.1.2.10.1. Szervetlen vegyületek és fémek esetében a lebonthatóságnak a szerves vegyületek vonatkozásában használt fogalma korlátozott vagy semmiféle jelentéssel sem bír. Ehelyett az ilyen anyagok szokásos környezeti folyamatok által átalakíthatók oly módon, hogy növekszik vagy csökken a toxikus fajták biológiai felvehetősége. Gondosan kell eljárni a bioakkumulációs adatok kezelésekor is ([1]).

4.1.2.10.2. A rosszul oldódó szervetlen vegyületek és fémek akut vagy krónikus toxikus hatást fejthetnek ki a vízi környezetben, a biológiailag felvehető szervetlen vegyületfajták eredendő toxicitásától és attól függően, hogy e vegyületfajták milyen arányban és mennyiségben kerülnek oldatba. A besorolási döntésnél minden bizonyítékot mérlegelni kell. Ez különösen igaz az átalakulási/lebomlási protokollban határesethez közelítő eredményt mutató fémek esetében.

4.1.3. ***Keverékek osztályozási kritériumai***

4.1.3.1. A keverékek besorolási rendszere az anyagokra vonatkozó valamennyi besorolási kategóriát alkalmazza, azaz az akut 1. kategóriát és a krónikus 1–4. kategóriákat. Ahhoz, hogy minden rendelkezésre álló adatot felhasználjanak a keverékek vízi környezetre gyakorolt veszélyeinek besorolása érdekében, az alábbiakat alkalmazzák indokolt esetekben:

A keverék „releváns összetevői” azok az összetevők, amelyek az „akut, 1. kategóriába” vagy a „krónikus, 1. kategóriába” vannak besorolva és legalább 0,1 tömegszázalékos koncentrációban vannak jelen, valamint azok, amelyek a „krónikus, 2. kategóriába”, a „krónikus, 3. kategóriába” vagy a „krónikus, 4. kategóriába” vannak besorolva és legalább 1 tömegszázalékos koncentrációban vannak jelen, kivéve, ha feltételezhető (mint például a fokozottan mérgező összetevők [lásd 4.1.3.5.5.5.] esetében), hogy a kisebb

([1]) Az Európai Vegyianyag-ügynökség külön útmutatást adott ki arról, hogy az ilyen anyagokra vonatkozó ezen adatok a besorolási kritériumok követelményeinek teljesítésében miként használhatóak.

▼M2

koncentrációban jelen lévő összetevő még így is meghatározó lehet a keverék vízi környezeti veszélyei alapján történő besorolása szempontjából. Az „akut 1.” vagy a „krónikus 1.” besorolású anyagok esetében általában a (0,1/M) %-os koncentrációt kell figyelembe venni. (Az M tényezővel kapcsolatban a 4.1.3.5.5.5. szakasz nyújt magyarázatot.)

4.1.3.2. A vízi környezeti veszélyek besorolásra irányuló megközelítése többszintű, és függ a keverékre magára és a keverék összetevőire vonatkozóan rendelkezésre álló információ típusától. Az alábbi 4.1.2. ábrán látható a követendő folyamat.

A többszintű megközelítés elemei:

— vizsgált keverékeken alapuló besorolás,

— interpolációs elveken alapuló besorolás,

— a „minősített összetevők összegzésének” és/vagy egy „összegző képletnek” az alkalmazása.

4.1.2. ábra

A keverékek akut és hosszú távú vízi környezeti veszélyek szerinti besorolására vonatkozó többszintű megközelítés

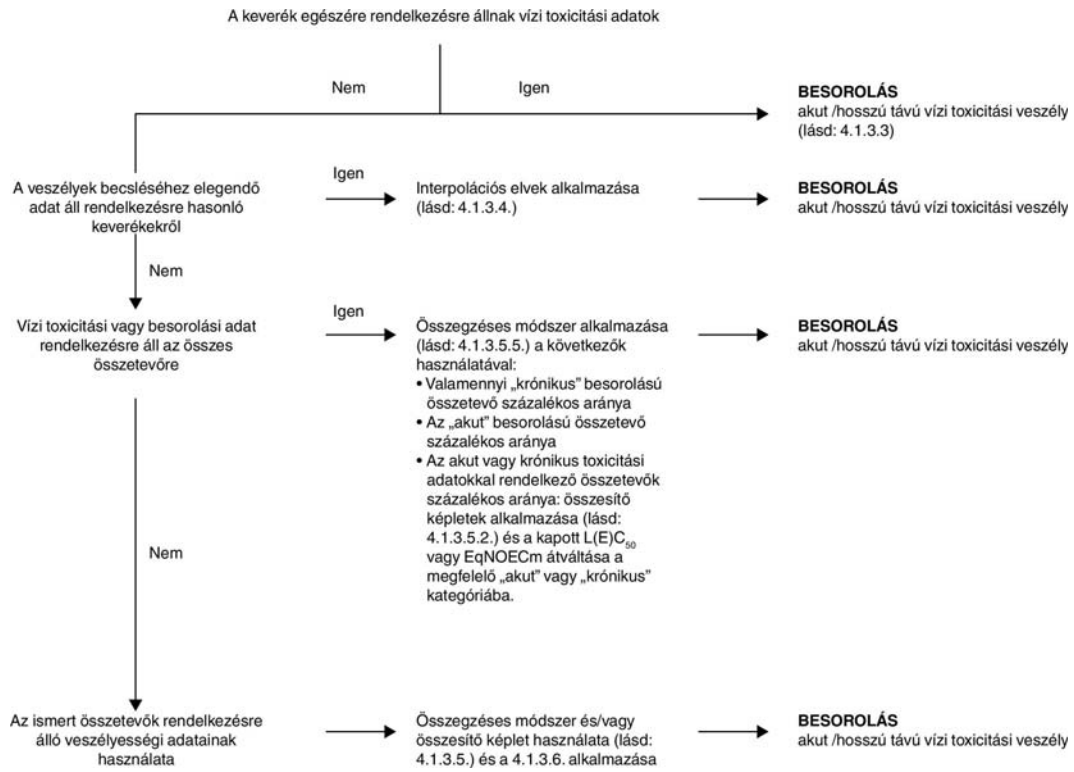

4.1.3.3. *Olyan keverékek besorolása, amelyek esetében a teljes keverékre vonatkozóan rendelkezésre állnak adatok*

4.1.3.3.1. Abban az esetben, ha a keverék egészét vizsgálták a vízi toxicitása meghatározása céljából, ezek az információk használhatóak a keveréknek az anyagokra vonatkozóan megállapított kritériumok szerinti besorolásához. A besorolást szokásos esetben halakra, rákfélékre és algákra/növényekre vonatkozó adatok alapján végzik (lásd a 4.1.2.7.1. és a 4.1.2.7.2. szakaszt). Amennyiben a keverék egészére vonatkozóan nincsenek akut vagy krónikus toxicitási adatok, „interpolációs elveket” vagy „összegzéses módszert” kell használni (lásd a 4.1.3.4. és 4.1.3.5. szakaszt).

▼M2

4.1.3.3.2. A keverékek hosszú távú veszélyességi besorolása a lebonthatóságra és egyes esetekben a bioakkumulációra vonatkozó további információkat tesz szükségessé. Keverékekre lebonthatósági és bioakkumulációs vizsgálatokat nem használnak, mivel ezek értelmezése rendszerint nehéz, és az ilyen vizsgálatok csak egyetlen anyagra lehetnek kielégítőek.

4.1.3.3.3. Az akut 1. kategóriába való besorolás

a) Amennyiben megfelelő akut toxicitási kísérleti adat (LC_{50} vagy EC_{50}) áll rendelkezésre az $L(E)C_{50} \leq 1$ mg/l tulajdonságú keverék egészére:

a keveréket a 4.1.0. táblázat a) pontja szerint kell „akut 1”-ként besorolni.

b) Amennyiben megfelelő akut toxicitási kísérleti adat (LC_{50} vagy EC_{50}) áll rendelkezésre rendszerint valamennyi táplálkozási szintre az $L(E)C_{50} > 1$ mg/l tulajdonságú keverék egészére:

nincs szükség besorolásra akut veszélyesség tekintetében.

4.1.3.3.4. Besorolás krónikus 1., 2. és 3. kategóriába

a) Amennyiben megfelelő krónikus toxicitási kísérleti adat (EC_x vagy NOEC) áll rendelkezésre a vizsgált keverékre EC_x vagy NOEC $\leq$ 1mg/l értéket mutató egész keverék esetében:

i. a keveréket a 4.1.0. táblázat b) pontjának ii. alpontja szerint gyorsan lebomló krónikus 1., 2. vagy 3. kategóriába kell besorolni, ha a rendelkezésre álló információk lehetővé teszik azt a következtetést, hogy a keverék valamennyi összetevője gyorsan lebomló;

ii. minden más esetben a keveréket a 4.1.0. táblázat b) pontjának i. alpontja szerint nem gyorsan lebomló krónikus 1. vagy 2. kategóriába kell besorolni.

b) Amennyiben megfelelő krónikus toxicitási kísérleti adat (EC_x vagy NOEC) áll rendelkezésre a vizsgált keverékre szokásosan az összes táplálkozási szintre EC_x vagy NOEC > 1 mg/l értéke(ke)t mutató egész keverék esetében:

nincs szükség krónikus 1., 2., vagy 3. kategóriába történő besorolásra hosszú távú veszélyesség tekintetében.

4.1.3.3.5. A krónikus 4. kategóriába való besorolás

Ha mindezek ellenére aggodalmat indokoló okok állnak fenn:

a keveréket a 4.1.0. táblázat szerint krónikus 4. kategóriába („biztonsági háló”) kell besorolni.

4.1.3.4. *Keverékek osztályozása, ha nem állnak rendelkezésre toxicitási adatok a teljes keverékre vonatkozóan: interpolációs elvek*

4.1.3.4.1. Ha a keveréket magát nem vizsgálták meg a vízi környezeti veszély meghatározása céljából, de elegendő adat áll rendelkezésre az egyes összetevőkre és hasonló vizsgált keverékekre vonatkozóan ahhoz, hogy az megfelelően jellemezze a keverék veszélyeit, akkor ezeket az adatokat kell felhasználni a 1.1.3. szakaszban megállapított interpolációs szabályok szerint. Ugyanakkor a hígításra vonatkozó interpolációs szabály alkalmazása kapcsán a 4.1.3.4.2. és a 4.1.3.4.3. szakaszt kell alkalmazni.

4.1.3.4.2. Hígítás: Ha a keveréket úgy készítik, hogy egy másik keveréket vagy anyagot, amely a vízi környezeti veszélyt illetően besorolással rendelkezik, olyan hígítóval hígítanak, amelynek a legkevésbé toxikus eredeti összetevőnél kisebb, vagy azzal egyenlő a vízi toxicitási veszélyességre vonatkozó besorolási szintje, és

▼M2

amely várhatóan nem befolyásolja a többi összetevő anyag vízi toxicitási veszélyességét, akkor az új keveréket az eredeti keverékkel azonos veszélyességi kategóriába lehet sorolni. Ehelyett a 4.1.3.5. szakaszban ismertetett módszer is használható.

▼M4

4.1.3.4.3. Ha a keveréket úgy készítik, hogy egy másik vizsgált keveréket vagy anyagot vízzel vagy más egyáltalán nem toxikus anyaggal hígítanak, akkor a keverék toxicitását a hígítatlan keverék vagy anyag alapján lehet kiszámítani.

▼M2

4.1.3.5. *Olyan keverékek besorolása, amelyek esetében a keverék néhány vagy valamennyi összetevőjére vonatkozóan rendelkezésre állnak toxicitási adatok*

4.1.3.5.1. A keverék besorolása a keverék besorolt összetevői koncentrációjának összegzésén alapul. Az „akut” vagy „krónikus” hatásúként besorolt összetevők százalékarányát közvetlenül viszik be az összegzéses módszerbe. Az összegzéses módszer részletei a 4.1.3.5.5. szakaszban találhatók.

4.1.3.5.2. Keveréket alkothatnak olyan összetevők, melyek mindegyike besorolt (akut 1. és/vagy krónikus 1., 2., 3., 4. kategóriába) és mások, amelyekre megfelelő toxicitási adatok állnak rendelkezésre. Ha a keverék több összetevőjére rendelkezésre állnak megfelelő toxicitási adatok, ezen összetevők kombinált toxicitásának kiszámítása – a toxicitási adatok jellegétől függően – a következő a) vagy b) összegző képlet használatával történik:

a) Akut vízi toxicitás alapján:

$$\frac{\sum Ci}{L(E)C_{50m}} = \sum_{n} \frac{Ci}{L(E)C_{50i}}$$

ahol:

C_i = az i. összetevő koncentrációja (tömegszázalék);

$L(E)C_{50i}$ = (mg/l) LC_{50} vagy EC_{50} az i összetevő esetén;

η = az összetevők száma, és i 1-től n-ig;

$L(E)C_{50\ m}$ = a keverék vizsgálati adatokkal rendelkező részének L(E) C_{50} értéke.

A számított toxicitás használható a keverék azon hányadának akut veszélyességi kategóriába történő besorolására, melyet később az összegzéses módszerben alkalmaznak;

b) Krónikus vízi toxicitás alapján:

$$\frac{\sum Ci + \sum Cj}{EqNOECm} = \sum_{n} \frac{Ci}{NOECi} + \sum_{n} \frac{Cj}{0{,}1 \times NOECj}$$

ahol:

C_i = az i. összetevő koncentrációja (tömegszázalék), a gyorsan lebomló összetevők tekintetében;

Cj = a j. összetevő koncentrációja (tömegszázalék), a nem gyorsan lebomló összetevők tekintetében;

NOECi = NOEC (vagy a krónikus toxicitás tekintetében elismert más vizsgálat) az i. összetevőre, a gyorsan lebomló összetevők tekintetében, mg/l-ben;

NOECj = NOEC (vagy a krónikus toxicitás tekintetében elismert más vizsgálat) a j. összetevőre, a nem gyorsan lebomló összetevők tekintetében, mg/l-ben;

n = az összetevők száma, és i és j 1-től n-ig;

EqNOECm = a keverék vizsgálati adatokkal rendelkező részének egyenértékű NOEC értéke.

▼M2

Az egyenértékű toxicitás ekként tükrözi azt a tényt, hogy a nem gyorsan lebomló anyagok a gyorsan lebomlóknál eggyel súlyosabb veszélyességi kategóriába vannak besorolva.

A számított egyenértékű toxicitás használható a keverék azon részének a gyorsan lebomló anyagokra vonatkozó kritériumok (a 4.1.0. táblázat b) pontjának ii. alpontja) szerinti hosszú távon veszélyes kategóriába történő besorolásához, melyet ezt követően az összegzéses módszer alkalmazásánál használnak fel.

4.1.3.5.3. Az összegző képletnek a keverék részére való alkalmazásakor célszerű a keverék e részének toxicitását az egyes anyagokra vonatkozóan olyan toxicitási értékekkel kiszámolni, amelyek ugyanazon rendszertani csoportokra (azaz halakra, rákokra, algákra vagy ezekkel egyenértékűekre) vonatkoznak és az eredményként kapott legmagasabb toxicitást (a legkisebb értéket) használni (azaz e három rendszertani csoport közül a legérzékenyebbet). Ha azonban ugyanazon rendszertani csoporton belül nem állnak rendelkezésre toxicitási adatok az egyes összetevőkre vonatkozóan, az egyes összetevők toxicitási értékeinek kiválasztása ugyanolyan módon történik, ahogyan a toxicitási értékeknek az anyagok besorolásához való kiválasztása, azaz a (legérzékenyebb vizsgálati szervezetből származó) nagyobb toxicitást használják fel. A számított akut és krónikus toxicitást ekkor annak értékelésére kell felhasználni, hogy a keverék e részét az akut 1. és/vagy krónikus 1., 2., vagy 3. kategóriába kell-e besorolni, ugyanazon kritériumok felhasználásával, mint amelyek az anyagokra vonatkoznak.

4.1.3.5.4. Ha a keverék többféle módon van besorolva, akkor a legkonzervatívabb eredményt biztosító módszert kell alkalmazni.

4.1.3.5.5. Összegzési módszer

4.1.3.5.5.1. *Indokok*

4.1.3.5.5.1.1. Az anyagok besorolására vonatkozó krónikus 1–3. kategória esetében a mögöttes toxicitási kritériumok tízes helyi értékkel változnak kategóriánként. A nagyobb toxicitási sávba besorolt anyagok ezért a keveréknek az alacsonyabb sávba való besorolásához járulnak hozzá. Az ezekre a besorolási kategóriákra vonatkozó számításnak ezért együttesen kell figyelembe vennie a krónikus 1., 2. vagy 3. kategóriába besorolt anyagok hozzájárulását.

4.1.3.5.5.1.2. Amennyiben a keverék akut 1. vagy krónikus 1. besorolású összetevőket tartalmaz, figyelmet kell fordítani arra a tényre, hogy az ilyen összetevők 1 mg/l alatti akut toxicitás és/vagy (nem gyorsan lebomló anyag esetében) 0,1 mg/l, illetve (gyorsan lebomló anyag esetében) 0,01 mg/l krónikus toxicitás esetében a keverék toxicitásához még kis koncentráció mellett is hozzájárulnak. A peszticidekben lévő hatóanyagok és gyakran bizonyos más anyagok – például a szerves fémvegyületek – képviselnek ilyen nagy vízi toxicitást. Ilyen körülmények között a szokásos általános koncentráció-határértékek alkalmazása a keverék „alulosztályozásához” vezet. Ezért szorzótényezőket kell alkalmazni a fokozottan mérgező összetevők figyelembevétele érdekében, amint az a 4.1.3.5.5.5. szakaszban szerepel.

4.1.3.5.5.2. *Besorolási eljárás*

4.1.3.5.5.2.1. Általánosságban a keverékek szigorúbb besorolása felülírja a kevésbé szigorú besorolást, pl. a krónikus, 1. kategóriába való besorolás felülírja a krónikus, 2. kategóriába való besorolást. Következésképpen – ennél a példánál maradva – a besorolási eljárás már akkor lezárul, ha a besorolás eredménye a krónikus, 1. kategória. A krónikus, 1. kategóriánál szigorúbb besorolás nem lehetséges. Ezért szükségtelen a további besorolási eljárásnak alávetni.

▼M2

4.1.3.5.5.3. *Az akut, 1. kategóriába való besorolás*

4.1.3.5.5.3.1. Először meg kell vizsgálni valamennyi, az akut, 1. kategóriába besorolt összetevőt. Ha a hozzájuk tartozó M tényezőkkel beszorzott összetevők koncentrációjának (%-ban) összege eléri vagy meghaladja a 25 %-ot, akkor az egész keveréket az akut, 1. kategóriába kell besorolni.

4.1.3.5.5.3.2. A keverékeknek a besorolt összetevők összegzése alapján az akut veszélyesség szerint való besorolását a 4.1.1. táblázat foglalja össze.

4.1.1. táblázat

Keverék besorolása az akut veszélyekre vonatkozóan a besorolt összetevők összegzése alapján

A következőként besorolt összetevők összege:	A keverék besorolása:
Akut, 1. kategória × M ([a]) ≥ 25 %	Akut, 1.

([a]) Az M tényező magyarázatával kapcsolatban lásd a 4.1.3.5.5.5. szakaszt.

4.1.3.5.5.4. *A krónikus, 1., 2., 3. és 4. kategóriába való besorolás*

4.1.3.5.5.4.1. Először meg kell vizsgálni valamennyi, a krónikus, 1. kategóriába besorolt összetevőt. Ha ezen összetevők koncentrációinak (%-ban) az összetevőkhöz tartozó M tényezőkkel beszorzott összege eléri vagy meghaladja a 25 %-ot, akkor az egész keveréket a krónikus, 1. kategóriába kell besorolni. Ha a számítás eredménye a keveréknek a krónikus, 1. kategóriába való besorolása, akkor a besorolás folyamata lezárul.

4.1.3.5.5.4.2. Abban az esetben, ha a keveréket nem a krónikus, 1. kategóriába sorolták, fontolóra kell venni a keveréknek a krónikus, 2. kategóriába való besorolását. A keveréket a krónikus, 2. kategóriába sorolják, ha a krónikus, 1. kategóriába besorolt, valamennyi összetevő koncentrációjának (%-ban) összegét megszorozva az összetevőkhöz tartozó M tényezőkkel és tízzel, és ehhez hozzáadva a krónikus, 2. kategóriába besorolt valamennyi összetevő koncentrációjának (%-ban) összegét, az eredmény eléri vagy meghaladja a 25 %-ot. Ha a számítás eredménye a keveréknek a krónikus, 2. kategóriába való besorolása, akkor a besorolás folyamata lezárul.

4.1.3.5.5.4.3. Abban az esetben, ha a keveréket sem a krónikus, 1., sem pedig a krónikus, 2. kategóriába nem sorolták be, fontolóra kell venni a keveréknek a krónikus, 3. kategóriába való besorolását. A keveréket a krónikus, 3. kategóriába sorolják, ha a krónikus, 1. kategóriába besorolt, valamennyi összetevő koncentrációjának (%-ban) összegét megszorozva az összetevőkhöz tartozó M tényezőkkel és százzal, és ehhez hozzáadva a krónikus, 2. kategóriába sorolt valamennyi összetevő koncentrációjának (%-ban) tízszeresét, valamint a krónikus, 3 kategóriába besorolt összes összetevő koncentrációjának (%-ban) összegét, az eredmény eléri vagy meghaladja a 25 %-ot.

4.1.3.5.5.4.4. Ha a keveréket még mindig nem sorolták be a krónikus, 1., 2. vagy 3. kategóriába, akkor fontolóra kell venni a keveréknek a krónikus, 4. kategóriába való besorolását. A keveréket a krónikus, 4. kategóriába sorolják, ha a krónikus, 1., 2., 3. és 4. kategóriába sorolt összetevők koncentrációjának (%-ban) összege eléri vagy meghaladja a 25 %-ot.

4.1.3.5.5.4.5. A keverékeknek a besorolt összetevők koncentrációjának összegzése alapján a krónikus – hosszú távú – veszélyek szerinti besorolását a 4.1.2. táblázat foglalja össze.

▼M2

4.1.2. táblázat

Keverék besorolása a hosszú távú veszélyekre vonatkozóan a besorolt összetevők összegzése alapján

A következőként besorolt összetevők összege:	A keverék besorolása:
Krónikus, 1. kategória × M ([a]) ≥ 25 %	Krónikus 1.
(M × 10 × Krónikus, 1. kategória) + Krónikus, 2. kategória ≥ 25 %	Krónikus 2.
(M × 100 × krónikus, 1. kategória) + (10 × krónikus, 2. kategória) + Krónikus 3. ≥ 25 %	Krónikus 3.
Krónikus 1. + Krónikus 2. + Krónikus 3. + Krónikus 4. ≥ 25 %	Krónikus 4.

([a]) Az M tényező magyarázatával kapcsolatban lásd 4.1.3.5.5.5. szakaszt.

4.1.3.5.5.5. *Fokozottan mérgező összetevővel rendelkező keverékek*

4.1.3.5.5.5.1. Az akut 1.toxicitású és a krónikus 1. toxicitású összetevők, amelyek 1 mg/l toxicitással és/vagy (nem gyorsan lebomló anyagok esetében) 0,1 mg/l alatti és (gyorsan lebomló anyagok esetében) 0,01 mg/l alatti krónikus toxicitással rendelkeznek – még alacsony koncentrációban is – hozzájárulnak a keverék toxicitásához, és ezek általában nagyobb súlyt kapnak a besorolás összegzése megközelítés alkalmazásakor. Ha a keverék akut vagy krónikus, 1. kategóriába besorolt összetevőket tartalmaz, akkor a következők egyikét kell alkalmazni:

— A 4.1.3.5.5.3. és a 4.1.3.5.5.4. szakaszban ismertetett többszintű megközelítés, súlyozott összeg felhasználásával úgy, hogy a százalékarányok egyszerű összeadása helyett az akut, 1. kategóriába és a krónikus, 1. kategóriába sorolt összetevők koncentrációját egy tényezővel szorozzák össze. Ez azt jelenti, hogy a 4.1.1. táblázat bal oszlopában lévő „akut, 1. kategória” koncentrációját és a 4.1.2. táblázat bal oszlopában lévő „krónikus, 1. kategória” koncentrációját összeszorozzák a megfelelő szorzótényezővel. Az ezekre az összetevőkre alkalmazandó szorzótényezőket a toxicitási érték használatával határozzák meg, amelyet a 4.1.3. táblázat foglal össze. Ezért az akut/krónikus, 1. kategóriába sorolt összetevő(ke)t tartalmazó keverék besorolásához a besorolást végzőnek ismernie kell az M tényező értékét az összegzéses módszer alkalmazásához.

— Az összegző képlet (lásd a 4.1.3.5.2. szakaszt), feltéve, hogy a toxicitási adatok a keverékben lévő valamennyi fokozottan mérgező összetevőre vonatkozóan elérhetők, és meggyőző bizonyíték áll rendelkezésre arra vonatkozóan, hogy az összes többi összetevő – ideértve azokat is, amelyekre vonatkozóan nem állnak rendelkezésre speciális akut és/vagy krónikus toxicitási adatok – alacsony toxicitású, vagy nem rendelkezik toxicitással, és nem járul hozzá jelentős mértékben a keverék környezeti veszélyeihez.

▼M4

4.1.3. táblázat

Keverékek fokozottan mérgező összetevőire vonatkozó szorzótényezők

Akut toxicitás	M tényező	Krónikus toxicitás	M tényező	
$L(E)C_{50}$ érték (mg/l)		NOEC értéke (mg/l)	NRD ([a]) összetevők	RD ([b]) összetevők
$0,1 < L(E)C_{50} \leq 1$	1	$0,01 < NOEC \leq 0,1$	1	–

▼M4

Akut toxicitás	M tényező	Krónikus toxicitás	M tényező	
$L(E)C_{50}$ érték (mg/l)		NOEC értéke (mg/l)	NRD ([a]) összetevők	RD ([b]) összetevők
$0{,}01 < L(E)C_{50} \leq 0{,}1$	10	$0{,}001 < NOEC \leq 0{,}01$	10	1
$0{,}001 < L(E)C_{50} \leq 0{,}01$	100	$0{,}0001 < NOEC \leq 0{,}001$	100	10
$0{,}0001 < L(E)C_{50} \leq 0{,}001$	1 000	$0{,}00001 < NOEC \leq 0{,}0001$	1 000	100
$0{,}00001 < L(E)C_{50} \leq 0{,}0001$	10 000	$0{,}000001 < NOEC \leq 0{,}00001$	10 000	1 000
(a sorozat úgy folytatódik, hogy az intervallumhatárok mindig egy nagyságrenddel – 10-es szorzótényező – változnak)		(a sorozat úgy folytatódik, hogy az intervallumhatárok mindig egy nagyságrenddel – 10-es szorzótényező – változnak)		

([a]) Nem gyorsan lebomló.
([b]) Gyorsan lebomló.

▼M2

4.1.3.6. *Az olyan keverékek besorolása, ahol az összetevőkre nincs használható információ*

4.1.3.6.1. Abban az esetben, ha egy vagy több releváns összetevőre vonatkozóan nem áll rendelkezésre használható információ az akut és/vagy hosszú távú vízi veszélyességgel kapcsolatban, megállapítható, hogy a keverék nem sorolható be egy vagy több meghatározó veszélyességi kategóriába. Ebben az esetben a keveréket kizárólag az ismert összetevők alapján lehet besorolni, azzal a további mondattal a címkén és a biztonsági adatlapon, hogy: „x %-ban a vízi környezetre nézve ismeretlen veszélyű összetevőket tartalmaz”.

4.1.4. ***Tájékoztatás a veszélyről***

4.1.4.1. Az ebbe a veszélyességi osztályba való besorolás kritériumainak megfelelő anyagoknál vagy keverékeknél a 4.1.4. táblázat szerinti címkeelemeket kell használni.

4.1.4. táblázat

A vízi környezetre veszélyes anyagokra vonatkozó címkeelemek

AKUT VÍZI TOXICITÁSI VESZÉLY	
	Akut, 1.
GHS piktogram	
Figyelmeztetés	Figyelem
Figyelmeztető mondat	H400: Nagyon mérgező a vízi élővilágra.
Óvintézkedésre vonatkozó mondat – Megelőzés	P273
Óvintézkedésre vonatkozó mondat – Elhárító intézkedés	P391
Óvintézkedésre vonatkozó mondat – Tárolás	
Óvintézkedésre vonatkozó mondat – Elhelyezés hulladékként	P501

▼**M2**

HOSSZÚ TÁVÚ VÍZI TOXICITÁSI VESZÉLY				
	Krónikus 1.	Krónikus 2.	Krónikus 3.	Krónikus 4.
GHS piktogram			Nincs piktogram	Nincs piktogram
Figyelmeztetés	Figyelem	Nincs figyelmeztetés	Nincs figyelmeztetés	Nincs figyelmeztetés
Figyelmeztető mondat	H410: Nagyon mérgező a vízi élővilágra, hosszan tartó károsodást okoz.	H411: Mérgező a vízi élővilágra, hosszan tartó károsodást okoz.	H412: Ártalmas a vízi élővilágra, hosszan tartó károsodást okoz.	H413: Hosszan tartó ártalmas hatást gyakorolhat a vízi élővilágra.
Óvintézkedésre vonatkozó mondat – Megelőzés	P273	P273	P273	P273
Óvintézkedésre vonatkozó mondat – Elhárító intézkedés	P391	P391		
Óvintézkedésre vonatkozó mondat – Tárolás				
Óvintézkedésre vonatkozó mondat – Elhelyezés hulladékként	P501	P501	P501	P501

▼M2

5. 5. RÉSZ: TOVÁBBI VESZÉLYEK

5.1. **Az ózonrétegre veszélyes**

5.1.1. ***Fogalommeghatározások és általános szempontok***

5.1.1.1. Az ózonlebontó potenciál (ODP) egy integrált mennyiség, amely minden egyes halogénezett szénhidrogén-forrás tekintetében egyedi, és amely az adott halogénezett szénhidrogén sztratoszférában kifejtett ózonlebontásának mértékét fejezi ki, a CFC-11-hez viszonyított tömegarányban. Az ózonlebontó potenciál hivatalos meghatározása a teljes ózonréteg integrált zavarának a teljes ózonmennyiséghez viszonyított mértéke, egy adott vegyület differenciált kibocsátásának a CFC-11 ugyanolyan kibocsátásához viszonyított tömege tekintetében.

Az ózonrétegre veszélyes anyag olyan anyag, amely a tulajdonságairól és előre jelzett vagy megfigyelt környezeti sorsáról és magatartásáról rendelkezésre álló bizonyítékok alapján veszélyt jelenthet a sztratoszferikus ózonréteg szerkezetére, és/vagy működésére. Ez tartalmazza az ózonréteget lebontó anyagokról szóló, 2009. szeptember 16-i 1005/2009/EK európai parlamenti és tanácsi rendelet I. mellékletében és annak későbbi módosításaiban felsorolt anyagokat ([1]).

5.1.2. ***Anyagok osztályozási kritériumai***

5.1.2.1. Az anyagot az ózonrétegre veszélyes anyagként (1. kategória) kell besorolni, ha a tulajdonságairól és előre jelzett vagy megfigyelt környezeti sorsáról és magatartásáról rendelkezésre álló bizonyítékok azt jelzik, hogy veszélyt jelenthet a sztratoszferikus ózonréteg szerkezetére és/vagy működésére.

5.1.3. ***Keverékek osztályozási kritériumai***

5.1.3.1. A keverékeket a bennük lévő, a szintén az ózonrétegre veszélyesként (1. kategória) besorolt anyag(ok) egyedi koncentrációja alapján kell az ózonrétegre veszélyesként (1. kategória) besorolni, az 5.1. táblázat szerint.

5.1. táblázat

Az ózonrétegre veszélyesként (1. kategória) besorolt (keverékben lévő) anyagok azon általános koncentráció-határértékei, amely alapján a keveréket az ózonrétegre veszélyesként (1. kategória) kell besorolni

Az anyag besorolása	A keverék besorolása
Veszélyes az ózonrétegre (1. kategória)	$C \geq 0{,}1\ \%$

5.1.4. ***Tájékoztatás a veszélyről***

5.1.4.1. Az ebbe a veszélyességi osztályba történő besorolás kritériumainak megfelelő anyagoknál vagy keverékeknél az 5.2. táblázat szerinti címkeelemeket kell használni.

5.2. táblázat

Az ózonrétegre veszélyes anyagokra vonatkozó címkeelemek

Szimbólum/piktogram	
Figyelmeztetés	Figyelem

([1]) HL L 286., 2009.10.31., 1. o.

▼**M2**

Figyelmeztető mondat	H420: Károsítja a közegészséget és a környezetet, mert a légkör felső rétegeiben lebontja az ózont.
Óvintézkedésre vonatkozó mondat	P502

▼B

II. MELLÉKLET

EGYES ANYAGOK ÉS KEVERÉKEK CÍMKÉZÉSÉRE ÉS CSOMAGOLÁSÁRA VONATKOZÓ EGYEDI SZABÁLYOK

Ez a melléklet 5 részből áll.

— Az 1. rész az egyes osztályozott anyagok és keverékek címkézésére vonatkozó egyedi szabályokat tartalmazza.

— A 2. rész azokra a kiegészítő figyelmeztető mondatokra vonatkozó szabályokat határozza meg, amelyeket fel kell tüntetni az egyes keverékeken.

— A 3. rész az egyedi csomagolási szabályokat állapítja meg.

— A 4. rész a növényvédő szerek címkézésére vonatkozó egyedi szabályt állapítja meg.

— Az 5. rész azon veszélyes anyagok és keverékek jegyzékét határozza meg, amelyekre a 29. cikk (3) bekezdését kell alkalmazni.

1. 1. RÉSZ: KIEGÉSZÍTŐ VESZÉLYESSÉGI INFORMÁCIÓ

Az 1.1. és 1.2. szakaszokban szereplő mondatokat a 25. cikk (1) bekezdése szerint kell a fizikai, egészségi vagy környezeti veszélyesség tekintetében osztályozott anyagokhoz és keverékekhez rendelni.

1.1. **Fizikai tulajdonságok**

1.1.1. ***EUH001 – „Száraz állapotban robbanásveszélyes."***

A robbanásveszélyes tulajdonságok elfojtása céljából vízzel vagy alkohollal nedvesítve, illetve más anyagokkal hígítva forgalomba hozott, az I. melléklet 2.1 szakaszában említett robbanásveszélyes anyagok esetében.

▼M4

_____

▼B

1.1.3. ***EUH014 – „Vízzel hevesen reagál."***

Vízzel heves reakcióba lépő anyagok és keverékek, mint például acetilklorid, alkáli fémek, titán-tetraklorid esetében.

1.1.4. ***EUH018 – „A használat során tűzveszélyes/robbanásveszélyes gőz/levegő elegy keletkezhet."***

Az olyan anyagok és keverékek esetében, amelyek maguk nincsenek tűzveszélyesként besorolva, de tűzveszélyes/robbanásveszélyes gőz-levegő elegyet képezhetnek. Anyagoknál ez állhat fenn halogénezett szénhidrogének esetében, keverékeknél pedig ez állhat fenn egy illékony, tűzveszélyes összetevő miatt vagy egy illékony, nem tűzveszélyes összetevő elpárolgása miatt.

1.1.5. ***EUH019 – „Robbanásveszélyes peroxidokat képezhet."***

Olyan anyagok és keverékek esetében, amelyek tárolás során robbanásveszélyes peroxidokat képezhetnek, mint például dietil-éter, 1,4-dioxán.

1.1.6. ***EUH044 – „Zárt térben hő hatására robbanhat."***

Az olyan anyagok és keverékek esetében, amelyek az I. melléklet 2.1. szakasza szerint önmagukban nincsenek robbanóanyagként besorolva, azonban a gyakorlatban megfelelően zárt térben hevítve robbanóképesnek bizonyulhatnak. Különösen az olyan anyagok esetében, amelyek acélhordóban hevítve robbanásszerűen bomlanak, de nem viselkednek így, amennyiben kevésbé erős tárolótartályban hevítik őket.

1.2. **Egészségre ható tulajdonságok**

1.2.1. ***EUH029 – „Vízzel érintkezve mérgező gázok képződnek."***

Olyan anyagok és keverékek esetében, amelyek vízzel vagy nedves levegővel érintkezve az 1., 2. vagy 3. akut toxicitási kategóriába sorolt gázokat fejlesztenek potenciálisan veszélyes mennyiségben, mint például alumínium-foszfid, foszfor-pentaszulfid.

▼B

1.2.2. ***EUH031 – „Savval érintkezve mérgező gázok képződnek."***

Olyan anyagok és keverékek esetében, amelyek savval történő reakciójuk során a 3. akut toxicitási kategóriába sorolt gázokat fejlesztenek veszélyes mennyiségben, mint például nátrium-hipoklorit, bárium-poliszulfid.

1.2.3. ***EUH032 – „Savval érintkezve nagyon mérgező gázok képződnek."***

Olyan anyagok és keverékek esetében, amelyek savval történő reakciójuk során az 1. vagy 2. akut toxicitási kategóriába sorolt gázokat fejlesztenek veszélyes mennyiségben, mint például hidrogén-cianidot, nátrium-azidot.

1.2.4. ***EUH066 – „Ismétlődő expozíció a bőr kiszáradását vagy megrepedezését okozhatja."***

Olyan anyagok és keverékek esetében, amelyek a bőr kiszárítása, hámlasztása vagy repedezetté tétele eredményeként aggodalomra adhatnak okot, de amelyek nem felelnek meg a bőrirritációra az I. melléklet 3.2 szakaszában meghatározott kritériumoknak, a következők alapján:

— gyakorlati megfigyelések, vagy

— a bőrre gyakorolt előre jelzett hatásokkal kapcsolatos releváns bizonyíték.

1.2.5. ***EUH070 – „Szembe kerülve mérgező."***

Azon anyagok és keverékek, amelyek esetében a szemirritációs vizsgálat következményeként a vizsgált állatokon a toxicitás nyilvánvaló jelei mutatkoztak vagy az állatok elpusztultak, mely hatások valószínűleg az anyag vagy keverék a szem nyálkahártyáján történő felszívódásának tudhatók be. A mondatot abban az esetben is alkalmazni kell, ha emberek esetében bizonyított a szembe kerüléskor fellépő toxicitás.

A mondat akkor is alkalmazandó, ha az anyag vagy keverék egy ilyen értelmű címkével ellátott másik anyagot is tartalmaz, amennyiben ennek az anyagnak a koncentrációja legalább 0,1 %, kivéve, ha a VI. melléklet 3. része eltérően rendelkezik.

1.2.6. ***EUH071 – „Maró hatású a légutakra."***

A belélegzéssel történő expozíció miatti toxicitás szerinti osztályozáson túl azon anyagok és keverékek esetében, ahol a rendelkezésre álló adatok azt jelzik, hogy a toxicitás hatásmechanizmusát az I. melléklet 3.1.2.3.3. szakasza és 3.1.3. táblázatának 1. megjegyzése szerint maró hatás jellemzi.

Anyagok és keverékek esetében a bőrmaró hatáson felül, amennyiben akut belégzési vizsgálatok adatai nem állnak rendelkezésre, és amennyiben ezek belélegezhetők.

2. 2. RÉSZ: EGYES KEVERÉKEK KIEGÉSZÍTŐ CÍMKEELEMEIRE VONATKOZÓ EGYEDI SZABÁLYOK

A 25. cikk (6) bekezdése alkalmazásában a keverékekhez a 2.1–2.10 szakaszban meghatározott mondatokat kell hozzárendelni.

2.1. **Ólmot tartalmazó keverékek**

Azon festékek és lakkok esetében, amelyeknek – a 6503 ISO-szabványnak megfelelően meghatározott – ólomtartalma (fémtömegben kifejezve) meghaladja a keverék össztömegének 0,15 %-át, a csomagoláson található címkén fel kell tüntetni a következő mondatot:

EUH201 – „Ólmot tartalmaz. Tilos olyan felületeken használni, amelyeket gyermekek szájukba vehetnek."

Az olyan csomagokon, amelyek 125 ml-nél kevesebb anyagot tartalmaznak, a mondat a következő lehet:

EUH201A – „Figyelem! Ólmot tartalmaz."

2.2. **Cianoakrilátokat tartalmazó keverékek**

A cianoakrilátalapú ragasztók közvetlen csomagolásán található címkén az alábbi mondatot kell feltüntetni:

▼B

EUH202 – „Cianoakrilát. Veszély! Néhány másodperc alatt a bőrre és a szembe ragad. Gyermekektől elzárva tartandó.”

A csomaghoz megfelelő biztonsági útmutatásokat kell mellékelni.

2.3. **Cementek és cementkeverékek**

Azon cementek és cementkeverékek csomagolásán található címkén, amelyek hidratált formában több oldható krómot (VI) tartalmaznak, mint a cement teljes szárazanyagtömegének 0,0002 %-a, a következőket kell feltüntetni, kivéve, ha a cementeket vagy cementtartalmú keverékeket már szenzibilizáló anyagként vagy keverékként sorolták be és címkézték, és a H317 „Allergiás bőrreakciót válhat ki.” figyelmeztető mondattal látták el:

EUH203 – „Krómot (VI) tartalmaz. Allergiás reakciót válthat ki.”

Redukálóanyag használata esetén a cement vagy cementtartalmú keverék csomagolásán fel kell tüntetni a csomagolás időpontját, valamint azokat a tárolási körülményeket és tárolási időt, amelyek mellett fenntartható a redukálóanyag hatékonysága, és 0,0002 % alatt tartható az oldható króm (VI) részaránya.

2.4. **Izocianátokat tartalmazó keverékek**

Kivéve, ha a csomagolás címkéjén már szerepel, az izocianátokat (monomereket, oligomereket, előpolimereket stb. vagy azok elegyét) tartalmazó keverékeken fel kell tüntetni a következő mondatot:

EUH204 – „Izocianátokat tartalmaz. Allergiás reakciót válthat ki.”

2.5. **700-nál kisebb vagy azzal egyenlő átlagos molekulatömegű epoxi-összetevőket tartalmazó keverékek**

Kivéve, ha a csomagolás címkéjén már szerepel, a 700-nál kisebb vagy azzal egyenlő átlagos molekulatömegű epoxi-összetevőket tartalmazó keveréken fel kell tüntetni a következő mondatot:

EUH205 – „Epoxid tartalmú vegyületeket tartalmaz. Allergiás reakciót válthat ki.”

2.6. **A lakosság számára forgalmazott, aktív klórt tartalmazó keverékek**

Az 1 %-nál több aktív klórt tartalmazó keverékek csomagolásán található címkén fel kell tüntetni a következő mondatot:

EUH206 – „Figyelem! Tilos más termékekkel együtt használni. Veszélyes gázok (klór) szabadulhatnak fel.”

2.7. **Kadmiumot (ötvözeteit) tartalmazó, kemény vagy lágy forrasztásra szánt keverékek**

A fent említett keverékek csomagolásán található címkén fel kell tüntetni a következő mondatot:

EUH207 – „Figyelem! Kadmiumot tartalmaz! A használat során veszélyes füstök képződnek. Lásd a gyártó által közölt információt. Be kell tartani a biztonsági előírásokat.”

▼M2

2.8. **Legalább egy szenzibilizáló anyagot tartalmazó keverékek**

Az alábbi mondatot kell feltüntetni az olyan keverékek csomagolásán lévő címkén, amelyeket nem soroltak be szenzibilizálóként, de legalább egy szenzibilizálóként osztályozott anyagot tartalmaznak, legalább az I. melléklet 3.4.6. táblázatában megadott koncentrációban:

EUH208 – „(Szenzibilizáló anyag neve)-t tartalmaz. Allergiás reakciót válthat ki.”

A szenzibilizálóként besorolt olyan keverékek esetében, melyek szenzibilizálóként besorolt más anyago(ka)t tartalmaznak (a keverék besorolásához alapot adó anyagon túlmenően) az I. melléklet 3.4.6. táblázatában megadottat elérő vagy azt meghaladó koncentrációban, ezen anyag(ok) nevét a címkén fel kell tüntetni.

▼B

2.9. **Halogénezett szénhidrogéneket tartalmazó folyékony keverékek**

Az alábbi mondatok egyikét kell feltüntetni az olyan keverékek csomagolásán található címkén, amelyeknek nincs lobbanáspontjuk vagy lobbanáspontjuk 60 °C-nál magasabb, de legfeljebb 93 °C, és halogénezett szénhidrogént, valamint 5 %-ot meghaladó koncentrációban fokozottan tűzveszélyes vagy tűzveszélyes anyagokat tartalmaznak, attól függően, hogy az illető anyag fokozottan tűzveszélyes vagy tűzveszélyes-e:

EUH209 – „A használat során fokozottan tűzveszélyessé válhat.” vagy

EUH209A – „A használat során tűzveszélyessé válhat.”

2.10. **Nem a lakosságnak szánt keverékek**

Azon keverékek esetében, amelyek nincsenek veszélyes keverékként besorolva, de az alábbiakat tartalmazzák:

▼M2

— ≥ 0,1 térfogatszázalékot meghaladó vagy azzal egyenlő koncentrációjú, 1., 1B kategóriájú bőrszenzibilizálóként, 1., 1B kategóriájú légzőszervi szenzibilizálóként vagy 2. kategóriájú rákkeltőként besorolt anyagot, vagy

— ≥ 0,01 térfogatszázalékot meghaladó vagy azzal egyenlő koncentrációjú, 1A kategóriájú bőrszenzibilizálóként, 1A kategóriájú légzőszervi szenzibilizálóként besorolt anyagot, vagy

— az egyedi koncentráció-határérték legalább egytizedét a bőrszenzibilizálóként vagy légzőszervi szenzibilizálóként besorolt, 0,1 %-nál alacsonyabb egyedi koncentráció-határértékkel rendelkező anyag esetében vagy

▼B

— 0,1 térfogatszázalékot meghaladó vagy azzal egyenlő mennyiségű, 1A., 1B vagy 2. kategóriájú reprodukciós toxicitásúként besorolt, vagy a szoptatásra vagy azon keresztül hatást gyakoroló anyagot; vagy

— legalább egy olyan anyagot, amelynek egyedi koncentrációja nem gáz-halmazállapotú keverékek esetében meghaladja az 1 tömegszázalékot vagy azzal egyenlő mennyiségű, illetve gáz-halmazállapotú keverékek esetében mennyisége egyenlő vagy nagyobb, mint 0,2 térfogatszázalék, és amelyeket vagy:

  — az egészségre és a környezetre egyéb módon veszélyesként soroltak be; vagy

  — amelyekre közösségi munkahelyi expozíciós határértékeket írtak elő

a csomagolás címkéjén a következő mondatot kell feltüntetni:

EUH210 – „Kérésre biztonsági adatlap kapható”.

2.11 **Aeroszolok**

Megjegyzendő, hogy az aeroszolokra a 75/324/EGK irányelv mellékletének 2.2–2.3. pontjával összhangban álló címkézési rendelkezések is vonatkoznak.

3. 3. RÉSZ: EGYEDI CSOMAGOLÁSI SZABÁLYOK

3.1. **A gyermekbiztos zárásra vonatkozó rendelkezések**

3.1.1. ***Gyermekbiztos zárral ellátandó csomagolások:***

3.1.1.1. Gyermekbiztos zárral kell ellátni minden, bármilyen befogadóképességű csomagolást, amely olyan anyagot vagy keveréket tartalmaz, amelyet a lakosságnak szánnak és besorolása: akut toxicitású, 1–3. kategória; (STOT – egyszeri expozíció, 1. kategória; (STOT ismétlődő expozíció, 1. kategória; vagy bőrmaró, 1. kategória.

3.1.1.2. Gyermekbiztos zárral kell ellátni minden, bármilyen befogadóképességű csomagolást, amely a lakosságnak szánt, aspirációs veszélyt jelentő és az I. melléklet 3.10.2. és 3.10.3. szakasza szerint besorolt anyagokat és keverékeket tartalmaz, és amelyet az I. melléklet 3.10.4.1. szakaszának megfelelően címkéztek, – az aeroszolos kiszerelésben és zárt szórófejjel ellátott csomagolásban forgalomba hozott anyagok és keverékek kivételével.

▼B

3.1.1.3 Gyermekbiztos zárral kell ellátni az olyan anyagok vagy keverékek bármilyen befogadóképességű csomagolását, amelyek a meghatározott maximális egyedi koncentrációval megegyező vagy annál nagyobb koncentrációban tartalmaznak az alábbiakban említett anyagok közül legalább egyet, és amelyeket a lakosságnak szánnak.

Szám	Az anyag azonosítása			Koncentráció-határértékek
	CAS-szám:	Név	EK-szám:	
1	67-56-1	metanol	200-659-6	≥ 3 %
2	75-09-2	diklórmetán	200-838-9	≥ 1 %

3.1.2 ***Újrazárható csomagok***

Az újrazárható csomagokon használt gyermekbiztos zárószerkezetek megfelelnek az Európai Szabványügyi Bizottság (European Committee for Standardisation, CEN) és a Nemzetközi Szabványügyi Szervezet (International Standard Organisation, ISO) által elfogadott, a „Gyermekbiztos zárószerkezet – újrazárható csomagok követelményei és vizsgálatának módszerei” tárgyú módosított 8317-es EN ISO-szabványnak.

3.1.3 ***Nem újrazárható csomagok***

A nem újrazárható csomagokon használt gyermekbiztos zárószerkezetek megfelelnek az Európai Szabványügyi Bizottság (European Committee for Standardisation, CEN) által elfogadott, a „Csomagolás – gyermekbiztos zárószerkezet – nem gyógyszertermékekhez használt, nem újrazárható csomagokra vonatkozó követelmények és vizsgálati eljárások” tárgyú EN-862-es CEN-szabványnak.

3.1.4 ***Megjegyzések***

3.1.4.1. A fenti szabványoknak való megfelelést csak azon laboratóriumok igazolhatják, amelyek megfelelnek a módosított EN ISO/IEC 17025 szabványnak.

3.1.4.2. *Egyedi esetek*

Ha nyilvánvalónak látszik, hogy a csomagolás megfelelően biztonságos a gyermekek számára, mivel nem tudnak hozzáférni annak tartalmához valamilyen eszköz igénybevétele nélkül, nem kell végrehajtani a 3.1.2 vagy 3.1.3 szakaszban említett vizsgálatot.

Minden más esetben, és amikor kétségek merülnek fel annak tekintetében, hogy a lezárás biztonságos-e a gyermekek számára, a nemzeti hatóság megkérheti a termék forgalomba hozataláért felelős személyt a 3.1.4.1. szakaszban leírt laboratórium által kiadott olyan tanúsítvány átadására, amely megállapítja, hogy vagy:

— a zárószerkezet típusa olyan, hogy nincs szükség a 3.1.2 vagy 3.1.3 szakaszban említett vizsgálat végrehajtására; vagy

— a zárószerkezetet a fenn említett normákban meghatározott vizsgálatoknak vetették alá és megfelel az előírásoknak.

▼M4

3.2. **Tapintással érzékelhető figyelmeztető jelképek**

3.2.1. ***Tapintással érzékelhető figyelmeztető jelképpel ellátandó csomagolások***

3.2.1.1. Tapintással érzékelhető, veszélyt jelző jelképpel kell ellátni minden, bármilyen befogadóképességű csomagolást, amely olyan anyagot vagy keveréket tartalmaz, amelyet a lakosságnak szánnak és besorolása: akut toxicitású; bőrmaró; 2. kategóriába tartozó csírasejt-mutagén; 2. kategóriába tartozó rákkeltő; 2. kategóriába tartozó, reprodukciót károsító; légzőszervi szenzibilizáló; 1. vagy 2. kategóriába tartozó, célszervi toxicitást okozó (STOT); aspirációs veszélyt jelentő; tűzveszélyes gázok; 1. vagy 2. kategóriába tartozó tűzveszélyes folyadékok; illetve tűzveszélyes szilárd anyagok.

▼M4

3.2.1.2. A 3.2.1.1. szakasz nem vonatkozik a szállítható gáztartályokra. A zárt szórófejjel ellátott és aspirációs veszélyt jelentő anyagként besorolt anyagot vagy keveréket tartalmazó aeroszolos flakonokat és palackokat nem kell tapintással érzékelhető figyelmeztető jelképpel ellátni, amennyiben nincsenek besorolva egy vagy több, a 3.2.1.1. szakaszban felsorolt egyéb veszélyességi osztályba.

3.2.2. ***A tapintással érzékelhető figyelmeztető jelképekre vonatkozó rendelkezések***

A tapintással érzékelhető, veszélyt jelző eszközök megfelelnek a „Csomagolás – Tapintással érzékelhető, veszélyt jelző jelképek – Követelmények” című módosított EN ISO 11683 szabványnak.

▼M10

3.3. **Egyszer használatos, feloldódó csomagolású folyékony fogyasztói mosószerek**

Amennyiben az egyszer használatos, folyékony fogyasztói mosószer feloldódó csomagolásban található, az alábbi kiegészítő rendelkezéseket kell alkalmazni:

3.3.1. Az egyszer használatos, feloldódó csomagolású folyékony fogyasztói mosószereket külső csomagolással kell ellátni. A külső csomagolásnak meg kell felelnie a 3.3.2. szakaszban meghatározott követelményeknek, valamint a feloldódó csomagolásnak teljesítenie kell a 3.3.3. szakaszban meghatározott követelményeket.

3.3.2. A külső csomagolás:

i. átlátszatlan vagy homályos, hogy megakadályozza a termék vagy az egyedi adagok láthatóságát;

ii. a 32. cikk (3) bekezdésének sérelme nélkül, a P102 „Gyermekektől elzárva tartandó” óvintézkedésre vonatkozó mondatot jól látható helyen és figyelemfelkeltő formában tartalmazza;

iii. könnyen visszazárható, önálló tárolóedény;

iv. a 3.1. szakaszban meghatározott követelmények sérelme nélkül olyan záróelemmel rendelkezik, amely:

a) megakadályozza, hogy kisgyermekek kinyissák a csomagolást azáltal, hogy annak kinyitása nehéz számukra, mivel mindkét kéz koordinált, erővel történő használatát igényli;

b) a külső csomagolás életciklusának egésze során megőrzi funkcionalitását az ismételt nyitásokat és zárásokat követően is.

3.3.3. A feloldódó csomagolás:

i. riasztó anyagot tartalmaz olyan koncentrációban, amely biztonságos, és amely véletlen szájon át történő expozíció esetén 6 másodpercen belül a termék szájból való eltávolítását váltja ki;

ii. a feloldódó csomagolás 20 °C-os hőmérsékletű vízbe való helyezését követően folyékony tartalmát legalább 30 másodpercig megtartja;

iii. szabványos vizsgálati feltételek között ellenáll legalább 300 N erejű mechanikus nyomásnak.

▼B

4. 4. RÉSZ: EGYEDI SZABÁLYOK A NÖVÉNYVÉDŐ SZEREK CÍMKÉZÉSÉRE

A 91/414/EGK irányelv hatálya alá tartozó növényvédő szerek címkézésén a 91/414/EGK irányelv 16. cikkével és V. mellékletével összhangban előírt információk sérelme nélkül a következő szövegnek is szerepelnie kell:

EUH401 – „Az emberi egészség és a környezet veszélyeztetésének elkerülése érdekében be kell tartani a használati utasítás előírásait.”

5. 5. RÉSZ: AZON VESZÉLYES ANYAGOK ÉS KEVERÉKEK JEGYZÉKE, AMELYEKRE A 29. CIKK (3) BEKEZDÉSE ALKALMAZANDÓ

— Kész cement és betonkeverékek, nedves állapotban.

▼B

III. MELLÉKLET

FIGYELMEZTETŐ MONDATOK FELSOROLÁSA, KIEGÉSZÍTŐ VESZÉLYESSÉGI INFORMÁCIÓ ÉS KIEGÉSZÍTŐ CÍMKEELEMEK

1. **1. rész: figyelmeztető mondatok**

▼M2

A figyelmeztető mondatokat az I. melléklet 2., 3., 4. és 5. része szerint kell alkalmazni.

A figyelmeztető mondatoknak a 21. és 27. cikknek megfelelően történő kiválasztása során a szállítók használhatják az e mellékletben megadott kombinált figyelmeztető mondatokat.

A 27. cikknek megfelelően a figyelmeztető mondatok esetében a következő elsőbbségi elvek alkalmazhatók a címkézés során:

a) A H410 „Nagyon mérgező a vízi élővilágra, hosszan tartó károsodást okoz.” figyelmeztető mondat esetében a H400 „Nagyon mérgező a vízi élővilágra” mondat elhagyható.

b) A H314 „Súlyos égési sérülést és szemkárosodást okoz” mondat használata esetén a H318 „Súlyos szemkárosodást okoz” mondat elhagyható.

Az alkalmazási vagy expozíciós útvonal jelzésére az 1.2. táblázat kombinált figyelmeztető mondatai használhatók.

▼B

1.1. táblázat

Fizikai veszélyt jelző figyelmeztető mondatok

H200 ►M2 —— ◄	Nyelv	2.1. – Robbanóanyagok, instabil robbanóanyagok
	BG	Нестабилен експлозив.
	ES	Explosivo inestable.
	CS	Nestabilní výbušnina.
	DA	Ustabilt eksplosiv.
	DE	Instabil, explosiv.
	ET	Ebapüsiv lõhkeaine.
	EL	Ασταθή εκρηκτικά.
	EN	Unstable explosives.
	FR	Explosif instable.
	GA	Pléascáin éagobhsaí.
	HR	Nestabilni eksplozivi.
	IT	Esplosivo instabile.
	LV	Nestabili sprādzienbīstami materiāli.
	LT	Nestabilios sprogios medžiagos.
	HU	Instabil robbanóanyagok.
	MT	Splussivi instabbli.
	NL	Instabiele ontplofbare stof.
	PL	Materiały wybuchowe niestabilne.
	PT	Explosivo instável.

▼M5

▼B

▼B

H200 ►M2 —— ◄	Nyelv	2.1. – Robbanóanyagok, instabil robbanóanyagok
	RO	Exploziv instabil.
	SK	Nestabilné výbušniny.
	SL	Nestabilni eksplozivi.
	FI	Epästabiili räjähde.
	SV	Instabilt explosivt.

▼M2

▼B

H201	Nyelv	►C5 2.1 – Robbanóanyagok, 1.1. alosztály ◄
	BG	Експлозив; опасност от масова експлозия.
	ES	Explosivo; peligro de explosión en masa.
	CS	Výbušnina; nebezpečí masivního výbuchu.
	DA	Eksplosiv, masseeksplosionsfare.
	DE	Explosiv, Gefahr der Massenexplosion.
	ET	Plahvatusohtlik; massiplahvatusoht.
	EL	Εκρηκτικό· κίνδυνος μαζικής έκρηξης.
	EN	Explosive; mass explosion hazard.
	FR	Explosif; danger d'explosion en masse.
	GA	Pléascach; guais mhórphléasctha.
▼M5	HR	Eksplozivno; opasnost od eksplozije ogromnih razmjera.
▼B	IT	Esplosivo; pericolo di esplosione di massa.
	LV	Sprādzienbīstams; masveida sprādzienbīstamība.
	LT	Sprogios medžiagos, kelia masinio sprogimo pavojų.
	HU	Robbanóanyag; teljes tömeg felrobbanásának veszélye.
	MT	Splussiv; periklu li jisplodu kollha f'daqqa.
	NL	Ontplofbare stof; gevaar voor massa-explosie.
	PL	Materiał wybuchowy; zagrożenie wybuchem masowym.
	PT	Explosivo; perigo de explosão em massa.
	RO	Exploziv; pericol de explozie în masă.
	SK	Výbušnina, nebezpečenstvo rozsiahleho výbuchu.
	SL	Eksplozivno; nevarnost eksplozije v masi.

▼B

H201	Nyelv	►C5 2.1 – Robbanóanyagok, 1.1. alosztály ◄
	FI	Räjähde; massaräjähdysvaara.
	SV	Explosivt. Fara för massexplosion.

H202	Nyelv	►C5 2.1 – Robbanóanyagok, 1.2. alosztály ◄
	BG	Експлозив; сериозна опасност от разпръскване.
	ES	Explosivo; grave peligro de proyección.
	CS	Výbušnina; vážné nebezpečí zasažení částicemi.
	DA	Eksplosiv, alvorlig fare for udslyngning af fragmenter.
	DE	Explosiv; große Gefahr durch Splitter, Spreng- und Wurfstücke.
	ET	Plahvatusohtlik; suur laialipaiskumisoht.
	EL	Εκρηκτικό· σοβαρός κίνδυνος εκτόξευσης.
	EN	Explosive, severe projection hazard.
	FR	Explosif; danger sérieux de projection.
	GA	Pléascach, guais throm teilgin.
▼M5	HR	Eksplozivno; velika opasnost od rasprskavanja.
▼B	IT	Esplosivo; grave pericolo di proiezione.
	LV	Sprādzienbīstams; augsta izmetes bīstamība.
	LT	Sprogios medžiagos, kelia didelį išsvaidymo pavojų.
	HU	Robbanóanyag; kivetés súlyos veszélye.
	MT	Splussiv, periklu serju ta' projezzjoni.
	NL	Ontplofbare stof, ernstig gevaar voor scherfwerking.
	PL	Materiał wybuchowy, poważne zagrożenie rozrzutem.
	PT	Explosivo, perigo grave de projecções.
	RO	Exploziv; pericol grav de proiectare.
	SK	Výbušnina, závažné nebezpečenstvo rozletenia úlomkov.
	SL	Eksplozivno, velika nevarnost za nastanek drobcev.
	FI	Räjähde; vakava sirpalevaara.
	SV	Explosivt. Allvarlig fara för splitter och kaststycken.

H203	Nyelv	►C5 2.1 – Robbanóanyagok, 1.3. alosztály ◄
	BG	Експлозив; опасност от пожар, взрив или разпръскване.
	ES	Explosivo; peligro de incendio, de onda expansiva o de proyección.
	CS	Výbušnina; nebezpečí požáru, tlakové vlny nebo zasažení částicemi.

▼B

H203	Nyelv	►C5 2.1 – Robbanóanyagok, 1.3. alosztály ◄
	DA	Eksplosiv, fare for brand, eksplosion eller udslyngning af fragmenter.
	DE	Explosiv; Gefahr durch Feuer, Luftdruck oder Splitter, Spreng- und Wurfstücke.
	ET	Plahvatusohtlik; süttimis-, plahvatus- või laialipaiskumisoht.
	EL	Εκρηκτικό· κίνδυνος πυρκαγιάς, ανατίναξης ή εκτόξευσης.
	EN	Explosive; fire, blast or projection hazard.
	FR	Explosif; danger d'incendie, d'effet de souffle ou de projection.
	GA	Pléascach; guais dóiteáin, phléasctha nó teilgin.
▼M5	HR	Eksplozivno; opasnost od vatre, udarnog vala ili rasprskavanja.
▼B	IT	Esplosivo; pericolo di incendio, di spostamento d'aria o di proiezione.
	LV	Sprādzienbīstams; uguns, triecienviļņa vai izmetes bīstamība.
	LT	Sprogios medžiagos, kelia gaisro, sprogimo arba išsvaidymo pavojų.
	HU	Robbanóanyag; tűz, robbanás vagy kivetés veszélye.
	MT	Splussiv; periklu ta' nar, blast jew projezzjoni.
	NL	Ontplofbare stof; gevaar voor brand, luchtdrukwerking of scherfwerking.
	PL	Materiał wybuchowy; zagrożenie pożarem, wybuchem lub rozrzutem.
	PT	Explosivo; perigo de incêndio, sopro ou projecções.
	RO	Exploziv; pericol de incendiu, detonare sau proiectare.
	SK	Výbušnina, nebezpečenstvo požiaru, výbuchu alebo rozletenia úlomkov.
	SL	Eksplozivno; nevarnost za nastanek požara, udarnega vala ali drobcev.
	FI	Räjähde; palo-, räjähdys- tai sirpalevaara.
	SV	Explosivt. Fara för brand, tryckvåg eller splitter och kaststycken.

H204	Nyelv	►C5 2.1 – Robbanóanyagok, 1.4. alosztály ◄
	BG	Опасност от пожар или разпръскване.
	ES	Peligro de incendio o de proyección.
	CS	Nebezpečí požáru nebo zasažení částicemi.
	DA	Fare for brand eller udslyngning af fragmenter.
	DE	Gefahr durch Feuer oder Splitter, Spreng- und Wurfstücke.

▼B

H204	Nyelv	►C5 2.1 – Robbanóanyagok, 1.4. alosztály ◄
	ET	Süttimis- või laialipaiskumisoht.
	EL	Κίνδυνος πυρκαγιάς ή εκτόξευσης.
	EN	Fire or projection hazard.
	FR	Danger d'incendie ou de projection.
	GA	Guais dóiteáin nó teilgin.
▼M5	HR	Opasnost od vatre ili rasprskavanja.
▼B	IT	Pericolo di incendio o di proiezione.
	LV	Uguns vai izmetes bīstamība.
	LT	Gaisro arba išsvaidymo pavojus.
	HU	Tűz vagy kivetés veszélye.
	MT	Periklu ta' nar jew ta' projezzjoni.
	NL	Gevaar voor brand of scherfwerking.
	PL	Zagrożenie pożarem lub rozrzutem.
	PT	Perigo de incêndio ou projecções.
	RO	Pericol de incendiu sau de proiectare.
	SK	Nebezpečenstvo požiaru alebo rozletenia úlomkov.
	SL	Nevarnost za nastanek požara ali drobcev.
	FI	Palo- tai sirpalevaara.
	SV	Fara för brand eller splitter och kaststycken.

H205	Nyelv	►C5 2.1 – Robbanóanyagok, 1.5. alosztály ◄
	BG	Може да предизвика масова експлозия при пожар.
	ES	Peligro de explosión en masa en caso de incendio.
	CS	Při požáru může způsobit masivní výbuch.
	DA	Fare for masseeksplosion ved brand.
	DE	Gefahr der Massenexplosion bei Feuer.
	ET	Süttimise korral massiplahvatusoht.
	EL	Κίνδυνος μαζικής έκρηξης σε περίπτωση πυρκαγιάς.
	EN	May mass explode in fire.
	FR	Danger d'explosion en masse en cas d'incendie.
	GA	D'fhéadfadh sé go mbeadh mórphléascadh i dtine.
▼M5	HR	U vatri može izazvati eksploziju ogromnih razmjera.
▼B	IT	Pericolo di esplosione di massa in caso d'incendio.

▼B

H205	Nyelv	►C5 2.1 – Robbanóanyagok, 1.5. alosztály ◄
	LV	Ugunī var masveidā eksplodēt.
	LT	Per gaisrą gali sukelti masinį sprogimą.
	HU	Tűz hatására a teljes tömeg felrobbanhat.
	MT	Jista' jisplodi f'daqqa fin-nar.
	NL	Gevaar voor massa-explosie bij brand.
	PL	Może wybuchać masowo w przypadku pożaru.
	PT	Perigo de explosão em massa em caso de incêndio.
	RO	Pericol de explozie în masă în caz de incendiu.
	SK	Nebezpečenstvo rozsiahleho výbuchu pri požiari.
	SL	Pri požaru lahko eksplodira v masi.
	FI	Koko massa voi räjähtää tulessa.
	SV	Fara för massexplosion vid brand.

H220	Nyelv	►C5 2.2 – Tűzveszélyes gázok, 1. veszélyességi kategória ◄
	BG	Изключително запалим газ.
	ES	Gas extremadamente inflamable.
	CS	Extrémně hořlavý plyn.
	DA	Yderst brandfarlig gas.
	DE	Extrem entzündbares Gas.
	ET	Eriti tuleohtlik gaas.
	EL	Εξαιρετικά εύφλεκτο αέριο.
	EN	Extremely flammable gas.
	FR	Gaz extrêmement inflammable.
	GA	Gás fíor-inadhainte.
▼M5	HR	Vrlo lako zapaljivi plin.
▼B	IT	Gas altamente infiammabile.
	LV	Īpaši viegli uzliesmojoša gāze.
	LT	Ypač degios dujos.
	HU	Rendkívül tűzveszélyes gáz.
	MT	Gass li jaqbad malajr ħafna.
	NL	Zeer licht ontvlambaar gas.
	PL	Skrajnie łatwopalny gaz.
	PT	Gás extremamente inflamável.
	RO	Gaz extrem de inflamabil.
	SK	Mimoriadne horľavý plyn.
	SL	Zelo lahko vnetljiv plin.

▼B

H220	Nyelv	►C5 2.2 – Tűzveszélyes gázok, 1. veszélyességi kategória ◄
	FI	Erittäin helposti syttyvä kaasu.
	SV	Extremt brandfarlig gas.

H221	Nyelv	►C5 2.2 – Tűzveszélyes gázok, 2. veszélyességi kategória ◄
	BG	Запалим газ.
	ES	Gas inflamable.
	CS	Hořlavý plyn.
	DA	Brandfarlig gas.
	DE	Entzündbares Gas.
	ET	Tuleohtlik gaas.
	EL	Εύφλεκτο αέριο.
	EN	Flammable gas.
	FR	Gaz inflammable.
	GA	Gás inadhainte.
▼M5	HR	Zapaljivi plin.
▼B	IT	Gas infiammabile.
	LV	Uzliesmojoša gāze.
	LT	Degios dujos.
	HU	Tűzveszélyes gáz.
	MT	Gass li jaqbad.
	NL	Ontvlambaar gas.
	PL	Gaz łatwopalny.
	PT	Gás inflamável.
	RO	Gaz inflamabil.
	SK	Horľavý plyn.
	SL	Vnetljiv plin.
	FI	Syttyvä kaasu.
	SV	Brandfarlig gas.

▼M4

H222	Nyelv	2.3. –Aeroszolok, 1. veszélyességi kategória
▼B	BG	Изключително запалим аерозол.
	ES	Aerosol extremadamente inflamable.
	CS	Extrémně hořlavý aerosol.
	DA	Yderst brandfarlig aerosol.
	DE	Extrem entzündbares Aerosol.
	ET	Eriti tuleohtlik aerosool.
	EL	Εξαιρετικά εύφλεκτο αερόλυμα.
	EN	Extremely flammable aerosol.

▼M4

H222	Nyelv	2.3. –Aeroszolok, 1. veszélyességi kategória
▼B	FR	Aérosol extrêmement inflammable.
	GA	Aerasól fíor-inadhainte.
▼M5	HR	Vrlo lako zapaljivi aerosol.
▼B	IT	Aerosol altamente infiammabile.
	LV	Īpaši viegli uzliesmojošs aerosols.
	LT	Ypač degus aerozolis.
	HU	Rendkívül tűzveszélyes aeroszol.
	MT	Aerosol li jaqbad malajr ħafna.
	NL	Zeer licht ontvlambare aerosol.
	PL	Skrajnie łatwopalny aerozol.
	PT	Aerossol extremamente inflamável.
	RO	Aerosol extrem de inflamabil.
	SK	Mimoriadne horľavý aerosól.
	SL	Zelo lahko vnetljiv aerosol.
	FI	Erittäin helposti syttyvä aerosoli.
	SV	Extremt brandfarlig aerosol.

▼M4

H223	Nyelv	2.3. –Aeroszolok, 2. veszélyességi kategória
	BG	Запалим аерозол.
	ES	Aerosol inflamable.
	CS	Hořlavý aerosol.
	DA	Brandfarlig aerosol.
	DE	Entzündbares Aerosol.
	ET	Tuleohtlik aerosool.
	EL	Εύφλεκτο αερόλυμα.
	EN	Flammable aerosol.
	FR	Aérosol inflammable.
	GA	Aerasól inadhainte.
▼M5	HR	Zapaljivi aerosol.
▼M4	IT	Aerosol infiammabile.
	LV	Uzliesmojošs aerosols.
	LT	Degus aerozolis.
	HU	Tűzveszélyes aeroszol.
	MT	Aerosol li jaqbad.
	NL	Ontvlambaar aerosol.
	PL	Łatwopalny aerozol.
	PT	Aerossol inflamável.
	RO	Aerosol inflamabil.
	SK	Horľavý aerosól.
	SL	Vnetljiv aerosol.
	FI	Syttyvä aerosoli.
	SV	Brandfarlig aerosol.

▼B

H224	Nyelv	►C5 2.6 – Tűzveszélyes folyadékok, 1. veszélyességi kategória ◄
	BG	Изключително запалими течност и пари.
	ES	Líquido y vapores extremadamente inflamables.
	CS	Extrémně hořlavá kapalina a páry.
	DA	Yderst brandfarlig væske og damp.
	DE	Flüssigkeit und Dampf extrem entzündbar.
	ET	Eriti tuleohtlik vedelik ja aur.
	EL	Υγρό και ατμοί εξαιρετικά εύφλεκτα.
	EN	Extremely flammable liquid and vapour.
	FR	Liquide et vapeurs extrêmement inflammables.
	GA	Leacht fíor-inadhainte agus gal fhíor-inadhainte.
▼M5	HR	Vrlo lako zapaljiva tekućina i para.
▼B	IT	Liquido e vapori altamente infiammabili.
	LV	Īpaši viegli uzliesmojošs šķidrums un tvaiki.
	LT	Ypač degūs skystis ir garai.
	HU	Rendkívül tűzveszélyes folyadék és gőz.
	MT	Likwidu u fwar li jaqbdu malajr ħafna.
	NL	Zeer licht ontvlambare vloeistof en damp.
	PL	Skrajnie łatwopalna ciecz i pary.
	PT	Líquido e vapor extremamente inflamáveis.
	RO	Lichid și vapori extrem de inflamabili.
	SK	Mimoriadne horľavá kvapalina a pary.
	SL	Zelo lahko vnetljiva tekočina in hlapi.
	FI	Erittäin helposti syttyvä neste ja höyry.
	SV	Extremt brandfarlig vätska och ånga.

H225	Nyelv	►C5 2.6 – Tűzveszélyes folyadékok, 2. veszélyességi kategória ◄
	BG	Силно запалими течност и пари.
	ES	Líquido y vapores muy inflamables.
	CS	Vysoce hořlavá kapalina a páry.
	DA	Meget brandfarlig væske og damp.
	DE	Flüssigkeit und Dampf leicht entzündbar.
	ET	Väga tuleohtlik vedelik ja aur.
	EL	Υγρό και ατμοί πολύ εύφλεκτα.
	EN	Highly flammable liquid and vapour.
	FR	Liquide et vapeurs très inflammables.

▼B

H225	Nyelv	►C5 2.6 – Tűzveszélyes folyadékok, 2. veszélyességi kategória ◄
	GA	Leacht an-inadhainte agus gal an-inadhainte.
▼M5	HR	Lako zapaljiva tekućina i para.
▼B	IT	Liquido e vapori facilmente infiammabili.
	LV	Viegli uzliesmojošs šķidrums un tvaiki.
	LT	Labai degūs skystis ir garai.
	HU	Fokozottan tűzveszélyes folyadék és gőz.
	MT	Likwidu u fwar li jaqbdu malajr ħafna.
	NL	Licht ontvlambare vloeistof en damp.
	PL	Wysoce łatwopalna ciecz i pary.
	PT	Líquido e vapor facilmente inflamáveis.
	RO	Lichid și vapori foarte inflamabili.
	SK	Veľmi horľavá kvapalina a pary.
	SL	Lahko vnetljiva tekočina in hlapi.
	FI	Helposti syttyvä neste ja höyry.
	SV	Mycket brandfarlig vätska och ånga.

H226	Nyelv	►C5 2.6 – Tűzveszélyes folyadékok, 3. veszélyességi kategória ◄
	BG	Запалими течност и пари.
	ES	Líquidos y vapores inflamables.
	CS	Hořlavá kapalina a páry.
	DA	Brandfarlig væske og damp.
	DE	Flüssigkeit und Dampf entzündbar.
	ET	Tuleohtlik vedelik ja aur.
	EL	Υγρό και ατμοί εύφλεκτα.
	EN	Flammable liquid and vapour.
	FR	Liquide et vapeurs inflammables.
	GA	Leacht inadhainte agus gal inadhainte.
▼M5	HR	Zapaljiva tekućina i para.
▼B	IT	Liquido e vapori infiammabili.
	LV	Uzliesmojošs šķidrums un tvaiki.
	LT	Degūs skystis ir garai.
	HU	Tűzveszélyes folyadék és gőz.
	MT	Likwidu u fwar li jaqbdu.
	NL	Ontvlambare vloeistof en damp.
	PL	Łatwopalna ciecz i pary.
	PT	Líquido e vapor inflamáveis.

▼B

H226	Nyelv	►C5 2.6 – Tűzveszélyes folyadékok, 3. veszélyességi kategória ◄
	RO	Lichid și vapori inflamabili.
	SK	Horľavá kvapalina a pary.
	SL	Vnetljiva tekočina in hlapi.
	FI	Syttyvä neste ja höyry.
	SV	Brandfarlig vätska och ånga.

H228	Nyelv	►C5 2.7 – Tűzveszélyes szilárd anyagok, 1., 2. veszélyességi kategória ◄
	BG	Запалимо твърдо вещество.
	ES	Sólido inflamable.
	CS	Hořlavá tuhá látka.
	DA	Brandfarligt fast stof.
	DE	Entzündbarer Feststoff.
	ET	Tuleohtlik tahke aine.
	EL	Εύφλεκτο στερεό.
	EN	Flammable solid.
	FR	Matière solide inflammable.
	GA	Solad inadhainte.
▼M5	HR	Zapaljiva krutina.
▼B	IT	Solido infiammabile.
	LV	Uzliesmojoša cieta viela.
	LT	Degi kietoji medžiaga.
	HU	Tűzveszélyes szilárd anyag.
	MT	Solidu li jaqbad.
	NL	Ontvlambare vaste stof.
	PL	Substancja stała łatwopalna.
	PT	Sólido inflamável.
	RO	Solid inflamabil.
	SK	Horľavá tuhá látka.
	SL	Vnetljiva trdna snov.
	FI	Syttyvä kiinteä aine.
	SV	Brandfarligt fast ämne.

▼M4

H229	Nyelv	2.3. –Aeroszolok, 1., 2. és 3. veszélyességi kategória
	BG	Съд под налягане: може да експлодира при нагряване.
	ES	Recipiente a presión: Puede reventar si se calienta.
	CS	Nádoba je pod tlakem: při zahřívání se může roztrhnout.

▼M4

H229	Nyelv	2.3. –Aeroszolok, 1., 2. és 3. veszélyességi kategória
	DA	Beholder under tryk. Kan sprænges ved opvarmning.
	DE	Behälter steht unter Druck: Kann bei Erwärmung bersten.
	ET	Mahuti on rõhu all: kuumenemisel võib lõhkeda.
	EL	Δοχείο υπό πίεση. Κατά τη θέρμανση μπορεί να διαρραγεί.
	EN	Pressurised container: May burst if heated.
	FR	Récipient sous pression: peut éclater sous l'effet de la chaleur.
	GA	Coimeádán brúchóirithe: D'fhéadfadh sé pléascadh, má théitear é.
▼M8	HR	Spremnik pod tlakom: može se rasprsnuti ako se grije.
▼M4	IT	Contenitore pressurizzato: può esplodere se riscaldato.
	LV	Tvertne zem spiediena: karstumā var eksplodēt.
	LT	Slėginė talpykla. Kaitinama gali sprogti.
	HU	Az edényben túlnyomás uralkodik: hő hatására megrepedhet.
	MT	Kontenitur taħt pressjoni. Jista jinfaqa meta jissaħħan.
	NL	Houder onder druk: kan open barsten bij verhitting.
	PL	Pojemnik pod ciśnieniem: Ogrzanie grozi wybuchem.
	PT	Recipiente sob pressão: risco de explosão sob a ação do calor.
	RO	Recipient sub presiune: Poate exploda daca este incalzit.
	SK	Nádoba je pod tlakom: Pri zahriatí sa môže roztrhnúť.
	SL	Posoda je pod tlakom: lahko eksplodira pri segrevanju.
	FI	Painesäiliö: Voi revetä kuumennettaessa.
	SV	Tryckbehållare: Kan sprängas vid uppvärmning.

H230	Nyelv	2.2. –Tűzveszélyes gázok (beleértve a kémiailag instabil gázokat), A. veszélyességi kategória
	BG	Може да реагира експлозивно дори при отсъствие на въздух.
	ES	Puede explotar incluso en ausencia de aire.
	CS	Může reagovat výbušně i bez přítomnosti vzduchu.
	DA	Kan reagere eksplosivt selv i fravær af luft.
	DE	Kann auch in Abwesenheit von Luft explosionsartig reagieren.
	ET	Võib reageerida plahvatuslikult isegi õhuga kokku puutumata.

▼M4

H230	Nyelv	2.2. –Tűzveszélyes gázok (beleértve a kémiailag instabil gázokat), A. veszélyességi kategória
	EL	Δύναται να εκραγεί ακόμη και απουσία αέρος.
	EN	May react explosively even in the absence of air.
	FR	Peut exploser même en l'absence d'air.
	GA	D'fhéadfadh sé imoibriú go pléascach fiú mura bhfuil aer ann.
▼M8	HR	Može eksplozivno reagirati i bez prisustva zraka.
▼M4	IT	Può esplodere anche in assenza di aria.
	LV	Var eksplodēt pat bezgaisa vidē.
	LT	Gali sprogti net ir nesant oro.
	HU	Még levegő hiányában is robbanásszerű reakcióba léphet.
	MT	Jista jisplodi anke fin-nuqqas ta' l-arja.
	NL	Kan explosief reageren zelfs in afwezigheid van lucht.
	PL	Może reagować wybuchowo nawet bez dostępu powietrza.
	PT	Pode reagir explosivamente mesmo na ausência de ar.
	RO	Pericol de explozie, chiar si in absenta aerului.
	SK	Môže reagovať výbušne aj bez prítomnosti vzduchu.
	SL	Lahko reagira eksplozivno tudi v odsotnosti zraka.
	FI	Voi reagoida räjähtäen jopa ilmattomassa tilassa.
	SV	Kan reagera explosivt även i frånvaro av luft.

H231	Nyelv	2.2. –Tűzveszélyes gázok (beleértve a kémiailag instabil gázokat), B. veszélyességi kategória
	BG	Може да реагира експлозивно дори при отсъствие на въздух при повишено налягане и/или температура.
	ES	Puede explotar incluso en ausencia de aire, a presión y/o temperatura elevadas.
	CS	Při zvýšeném tlaku a/nebo teplotě může reagovat výbušně i bez přítomnosti vzduchu.
	DA	Kan reagere eksplosivt selv i fravær af luft ved forhøjet tryk og/eller temperatur.
	DE	Kann auch in Abwesenheit von Luft bei erhöhtem Druck und/oder erhöhter Temperatur explosionsartig reagieren.
	ET	Võib reageerida plahvatuslikult isegi õhuga kokku puutumata kõrgenenud rõhul ja/või temperatuuril.
	EL	Δύναται να εκραγεί σε υψηλή θερμοκρασία και/ή πίεση ακόμη και απουσία αέρος.
	EN	May react explosively even in the absence of air at elevated pressure and/or temperature.

▼M4

H231	Nyelv	2.2. –Tűzveszélyes gázok (beleértve a kémiailag instabil gázokat), B. veszélyességi kategória
	FR	Peut exploser même en l'absence d'air à une pression et/ou température élevée(s).
	GA	D'fhéadfadh sé imoibriú go pléascach fiú mura bhfuil aer ann ag brú ardaithe agus/nó ag teocht ardaithe.
▼M8	HR	Može eksplozivno reagirati i bez prisustva zraka na povišenom tlaku i/ili temperaturi.
▼M4	IT	Può esplodere anche in assenza di aria a pressione e/o temperatura elevata.
	LV	Var eksplodēt pat bezgaisa vidē, paaugstinoties spiedienam un/vai temperatūrai.
	LT	Gali sprogti net ir nesant oro, esant didesniam slėgiui ir (arba) temperatūrai.
	HU	Magas nyomáson és/vagy hőmérsékleten még levegő hiányában is robbanásszerű reakcióba léphet.
	MT	Jista jisplodi anke fin-nuqqas ta' l-arja fi pressjoni għolja u/jew f'temperatura għolja.
	NL	Kan explosief reageren zelfs in afwezigheid van lucht bij verhoogde druk en/of temperatuur.
	PL	Może reagować wybuchowo nawet bez dostępu powietrza pod zwiększonym ciśnieniem i/lub po ogrzaniu.
	PT	Pode reagir explosivamente mesmo na ausência de ar a alta pressão e/ou temperatura.
	RO	Pericol de explozie, chiar și în absența aerului la presiune și/sau temperatură ridicată.
	SK	Môže reagovať výbušne aj bez prítomnosti vzduchu pri zvýšenom tlaku a/alebo teplote.
	SL	Lahko reagira eksplozivno tudi v odsotnosti zraka pri povišanem tlaku in/ali temperature.
	FI	Voi reagoida räjähtäen jopa ilmattomassa tilassa kohonneessa paineessa ja/tai lämpötilassa.
	SV	Kan reagera explosivt även i frånvaro av luft vid förhöjt tryck och/eller temperatur.

▼B

H240	Nyelv	►C5 2.8 – Önreaktív anyagok és keverékek, A. típus 2.15– Szerves peroxidok, A. típus ◄
	BG	Може да предизвика експлозия при нагряване.
	ES	Peligro de explosión en caso de calentamiento.
	CS	Zahřívání může způsobit výbuch.
	DA	Eksplosionsfare ved opvarmning.
	DE	Erwärmung kann Explosion verursachen.
	ET	Kuumenemisel võib plahvatada.
	EL	Η θέρμανση μπορεί να προκαλέσει έκρηξη.

▼B

H240	Nyelv	►C5 2.8 – Önreaktív anyagok és keverékek, A. típus 2.15– Szerves peroxidok, A. típus ◄
	EN	Heating may cause an explosion.
	FR	Peut exploser sous l'effet de la chaleur.
	GA	D'fhéadfadh téamh a bheith ina chúis le pléascadh.
▼M5	HR	Zagrijavanje može uzrokovati eksploziju.
▼B	IT	Rischio di esplosione per riscaldamento.
	LV	Sakaršana var izraisīt eksploziju.
	LT	Kaitinant gali sprogti.
	HU	Hő hatására robbanhat.
	MT	It-tisħin jista' jikkawża splużjoni.
	NL	Ontploffingsgevaar bij verwarming.
	PL	Ogrzanie grozi wybuchem.
	PT	Risco de explosão sob a acção do calor.
	RO	Pericol de explozie în caz de încălzire.
	SK	Zahrievanie môže spôsobiť výbuch.
	SL	Segrevanje lahko povzroči eksplozijo.
	FI	Räjähdysvaarallinen kuumennettaessa.
	SV	Explosivt vid uppvärmning.

H241	Nyelv	►C5 2.8 – Önreaktív anyagok és keverékek, B. típus 2.15– Szerves peroxidok, B. típus ◄
	BG	Може да предизвика пожар или експлозия при нагряване.
	ES	Peligro de incendio o explosión en caso de calentamiento.
	CS	Zahřívání může způsobit požár nebo výbuch.
	DA	Brand- eller eksplosionsfare ved opvarmning.
	DE	Erwärmung kann Brand oder Explosion verursachen.
	ET	Kuumenemisel võib süttida või plahvatada.
	EL	Η θέρμανση μπορεί να προκαλέσει πυρκαγιά ή έκρηξη.

▼B

H241	Nyelv	►C5 2.8 – Önreaktív anyagok és keverékek, B. típus 2.15– Szerves peroxidok, B. típus ◄
	EN	Heating may cause a fire or explosion.
	FR	Peut s'enflammer ou exploser sous l'effet de la chaleur.
	GA	D'fhéadfadh téamh a bheith ina chúis le dóiteán nó le pléascadh.
▼M5	HR	Zagrijavanje može uzrokovati požar ili eksploziju.
▼B	IT	Rischio d'incendio o di esplosione per riscaldamento.
	LV	Sakaršana var izraisīt degšanu vai eksploziju.
	LT	Kaitinant gali sukelti gaisrą arba sprogti.
	HU	Hő hatására meggyulladhat vagy robbanhat.
	MT	It-tisħin jista' jikkawża nar jew splużjoni.
	NL	Brand- of ontploffingsgevaar bij verwarming.
	PL	Ogrzanie może spowodować pożar lub wybuch.
	PT	Risco de explosão ou de incêndio sob a acção do calor.
	RO	Pericol de incendiu sau de explozie în caz de încălzire.
	SK	Zahrievanie môže spôsobiť požiar alebo výbuch.
	SL	Segrevanje lahko povzroči požar ali eksplozijo.
	FI	Räjähdys- tai palovaarallinen kuumennettaessa.
	SV	Brandfarligt eller explosivt vid uppvärmning.

H242	Nyelv	►C5 2.8 – Önreaktív anyagok és keverékek, C. D. E. F. típus 2.15– Szerves peroxidok, C. D. E. F. típus ◄
	BG	Може да предизвика пожар при нагряване.
	ES	Peligro de incendio en caso de calentamiento.
	CS	Zahřívání může způsobit požár.
	DA	Brandfare ved opvarmning.
	DE	Erwärmung kann Brand verursachen.
	ET	Kuumenemisel võib süttida.
	EL	Η θέρμανση μπορεί να προκαλέσει πυρκαγιά.
	EN	Heating may cause a fire.
	FR	Peut s'enflammer sous l'effet de la chaleur.
	GA	D'fhéadfadh téamh a bheith ina chúis le dóiteán.
▼M5	HR	Zagrijavanje može uzrokovati požar.
▼B	IT	Rischio d'incendio per riscaldamento.

▼B

H242	Nyelv	►C5 2.8 – Önreaktív anyagok és keverékek, C. D. E. F. típus 2.15– Szerves peroxidok, C. D. E. F. típus ◄
	LV	Sakaršana var izraisīt degšanu.
	LT	Kaitinant gali sukelti gaisrą.
	HU	Hő hatására meggyulladhat.
	MT	It-tisħin jista' jikkawża nar.
	NL	Brandgevaar bij verwarming.
	PL	Ogrzanie może spowodować pożar.
	PT	Risco de incêndio sob a acção do calor.
	RO	Pericol de incendiu în caz de încălzire.
	SK	Zahrievanie môže spôsobiť požiar.
	SL	Segrevanje lahko povzroči požar.
	FI	Palovaarallinen kuumennettaessa.
	SV	Brandfarligt vid uppvärmning.

H250	Nyelv	►C5 2.9 – Piroforos folyadékok, 1. veszélyességi kategória 2.10– Piroforos szilárd anyagok, 1. veszélyességi kategória ◄
	BG	Самозапалва се при контакт с въздух.
	ES	Se inflama espontáneamente en contacto con el aire.
	CS	Při styku se vzduchem se samovolně vznítí.
	DA	Selvantænder ved kontakt med luft.
	DE	Entzündet sich in Berührung mit Luft von selbst.
	ET	Kokkupuutel õhuga süttib iseenesest.
	EL	Αυταναφλέγεται εάν εκτεθεί στον αέρα.
	EN	Catches fire spontaneously if exposed to air.
	FR	S'enflamme spontanément au contact de l'air.
	GA	Téann trí thine go spontáineach má nochtar don aer.
▼M5	HR	Samozapaljivo u dodiru sa zrakom.
▼B	IT	Spontaneamente infiammabile all'aria.
	LV	Spontāni aizdegas saskarē ar gaisu.
	LT	Veikiami oro savaime užsidega.
	HU	Levegővel érintkezve önmagától meggyullad.
	MT	Jieħu n-nar spontanjament jekk ikun espost għall-arja.
	NL	Vat spontaan vlam bij blootstelling aan lucht.
	PL	Zapala się samorzutnie w przypadku wystawienia na działanie powietrza.

▼B

H250	Nyelv	►C5 2.9 – Piroforos folyadékok, 1. veszélyességi kategória 2.10– Piroforos szilárd anyagok, 1. veszélyességi kategória ◄
	PT	Risco de inflamação espontânea em contacto com o ar.
	RO	Se aprinde spontan, în contact cu aerul.
	SK	Pri kontakte so vzduchuom sa spontánne vznieti.
	SL	Samodejno se vžge na zraku.
	FI	Syttyy itsestään palamaan joutuessaan kosketuksiin ilman kanssa.
	SV	Spontanantänder vid kontakt med luft.

H251	Nyelv	►C5 2.11 – Önmelegedő anyagok és keverékek, 1. veszélyességi kategória ◄
	BG	Самонагряващо се: може да се запали.
	ES	Se calienta espontáneamente; puede inflamarse.
	CS	Samovolně se zahřívá: může se vznítit.
	DA	Selvopvarmende, kan selvantænde.
	DE	Selbsterhitzungsfähig; kann in Brand geraten.
	ET	Isekuumenev, võib süttida.
	EL	Αυτοθερμαίνεται: μπορεί να αναφλεγεί.
	EN	Self-heating: may catch fire.
	FR	Matière auto-échauffante; peut s'enflammer.
	GA	Féintéamh: d'fhéadfadh sé dul trí thine.
▼M5	HR	Samozagrijavanje; može se zapaliti.
▼B	IT	Autoriscaldante; può infiammarsi.
	LV	Pašsasilstošs; var aizdegties.
	LT	Savaime kaistančios, gali užsidegti.
	HU	Önmelegedő: meggyulladhat.
	MT	Jisħon waħdu: jista' jieħu n-nar.
	NL	Vatbaar voor zelfverhitting: kan vlam vatten.
	PL	Substancja samonagrzewająca się: może się zapalić.
	PT	Susceptível de auto-aquecimento: risco de inflamação.
	RO	Se autoîncălzește, pericol de aprindere.
	SK	Samovoľne sa zahrieva; môže sa vznietiť.
	SL	Samosegrevanje: lahko povzroči požar.
	FI	Itsestään kuumeneva; voi syttyä palamaan.
	SV	Självupphettande. Kan börja brinna.

▼B

H252	Nyelv	►C5 2.11 – Önmelegedő anyagok és keverékek, 2. veszélyességi kategória ◄
	BG	Самонагряващо се в големи количества; може да се запали.
	ES	Se calienta espontáneamente en grandes cantidades; puede inflamarse.
	CS	Ve velkém množství se samovolně zahřívá; může se vznítit.
	DA	Selvopvarmende i store mængder, kan selvantænde.
	DE	In großen Mengen selbsterhitzungsfähig; kann in Brand geraten.
	ET	Suurtes kogustes isekuumenev, võib süttida.
	EL	Σε μεγάλες ποσότητες αυτοθερμαίνεται: μπορεί να αναφλεγεί.
	EN	Self-heating in large quantities; may catch fire.
	FR	Matière auto-échauffante en grandes quantités; peut s'enflammer.
	GA	Féintéamh ina mhórchainníochtaí; d'fhéadfadh sé dul trí thine.
▼M5	HR	Samozagrijavanje u velikim količinama; može se zapaliti.
▼B	IT	Autoriscaldante in grandi quantità; può infiammarsi.
	LV	Lielos apjomos pašsasilstošs; var aizdegties.
	LT	Laikant dideliais kiekiais savaime kaista, gali užsidegti.
	HU	Nagy mennyiségben önmelegedő; meggyulladhat.
	MT	Jisħon waħdu f'kwantitajiet kbar; jista' jieħu n-nar.
	NL	In grote hoeveelheden vatbaar voor zelfverhitting; kan vlam vatten.
	PL	Substancja samonagrzewająca się w dużych ilościach; może się zapalić.
	PT	Susceptível de auto-aquecimento em grandes quantidades: risco de inflamação.
	RO	►C5 Se autoîncălzește în cantități mari; pericol de aprindere. ◄
	SK	Vo veľkých množstvách sa samovoľne zahrieva; môže sa vznietiť.
	SL	Samosegrevanje v velikih količinah; lahko povzroči požar.
	FI	Suurina määrinä itsestään kuumeneva; voi syttyä palamaan.
	SV	Självupphettande i stora mängder. Kan börja brinna.

▼B

H260	Nyelv	►C5 2.12 – Vízzel érintkezve tűzveszélyes gázokat kibocsátó anyagok és keverékek, 1. veszélyességi kategória ◄
	BG	При контакт с вода отделя запалими газове, които могат да се самозапалят.
	ES	En contacto con el agua desprende gases inflamables que pueden inflamarse espontáneamente.
	CS	Při styku s vodou uvolňuje hořlavé plyny, které se mohou samovolně vznítit.
	DA	Ved kontakt med vand udvikles brandfarlige gasser, som kan selvantænde.
	DE	In Berührung mit Wasser entstehen entzündbare Gase, die sich spontan entzünden können.
	ET	Kokkupuutel veega eraldab tuleohtlikke gaase, mis võivad iseenesest süttida.
	EL	Σε επαφή με το νερό ελευθερώνει εύφλεκτα αέρια τα οποία μπορούν να αυτοαναφλεγούν.
	EN	In contact with water releases flammable gases which may ignite spontaneously.
	FR	Dégage au contact de l'eau des gaz inflammables qui peuvent s'enflammer spontanément.
	GA	I dteagmháil le huisce scaoiltear gáis inadhainte a d'fhéadfadh uathadhaint.
▼M5	HR	U dodiru s vodom oslobađa zapaljive plinove koji se mogu spontano zapaliti.
▼B	IT	A contatto con l'acqua libera gas infiammabili che possono infiammarsi spontaneamente.
	LV	Nonākot saskarē ar ūdeni, izdala uzliesmojošas gāzes, kas var spontāni aizdegties.
	LT	Kontaktuodami su vandeniu išskiria degias dujas, kurios gali savaime užsidegti.
	HU	Vízzel érintkezve öngyulladásra hajlamos tűzveszélyes gázokat bocsát ki.
	MT	Meta jmiss ma' l-ilma jerħi gassijiet li jaqbdu li jistgħu jieħdu n-nar spontanjament.
	NL	In contact met water komen ontvlambare gassen vrij die spontaan kunnen ontbranden.
	PL	W kontakcie z wodą uwalniają łatwopalne gazy, które mogą ulegać samozapaleniu.
	PT	Em contacto com a água liberta gases que se podem inflamar espontaneamente.
	RO	În contact cu apa degajă gaze inflamabile care se pot aprinde spontan.
	SK	Pri kontakte s vodou uvoľňuje horľavé plyny, ktoré sa môžu spontánne zapáliť.
	SL	V stiku z vodo se sproščajo vnetljivi plini, ki se lahko samodejno vžgejo.
	FI	Kehittää itsestään syttyviä kaasuja veden kanssa.
	SV	Vid kontakt med vatten utvecklas brandfarliga gaser som kan självantända.

▼B

H261	Nyelv	►C5 2.12 – Vízzel érintkezve tűzveszélyes gázokat kibocsátó anyagok és keverékek, 2. és 3. veszélyességi kategória ◄
	BG	При контакт с вода отделя запалими газове.
	ES	En contacto con el agua desprende gases inflamables.
	CS	Při styku s vodou uvolňuje hořlavé plyny.
	DA	Ved kontakt med vand udvikles brandfarlige gasser.
	DE	In Berührung mit Wasser entstehen entzündbare Gase.
	ET	Kokkupuutel veega eraldab tuleohtlikke gaase.
	EL	Σε επαφή με το νερό ελευθερώνει εύφλεκτα αέρια.
	EN	In contact with water releases flammable gases.
	FR	Dégage au contact de l'eau des gaz inflammables.
	GA	I dteagmháil le huisce scaoiltear gáis inadhainte.
▼M5	HR	U dodiru s vodom oslobađa zapaljive plinove.
▼B	IT	A contatto con l'acqua libera gas infiammabili.
	LV	Nonākot saskarē ar ūdeni, izdala uzliesmojošu gāzi.
	LT	Kontaktuodami su vandeniu išskiria degias dujas
	HU	Vízzel érintkezve tűzveszélyes gázokat bocsát ki.
	MT	Meta jmiss ma' l-ilma jerħi gassijiet li jaqbdu.
	NL	In contact met water komen ontvlambare gassen vrij.
	PL	W kontakcie z wodą uwalnia łatwopalne gazy.
	PT	Em contacto com a água liberta gases inflamáveis.
	RO	În contact cu apa degajă gaze inflamabile.
	SK	Pri kontakte s vodou uvoľňuje horľavé plyny.
	SL	V stiku z vodo se sproščajo vnetljivi plini.
	FI	Kehittää syttyviä kaasuja veden kanssa.
	SV	Vid kontakt med vatten utvecklas brandfarliga gaser.

H270	Nyelv	►C5 2.4 – Oxidáló gázok, 1. veszélyességi kategória ◄
	BG	Може да предизвика или усили пожар; окислител.
	ES	Puede provocar o agravar un incendio; comburente.
	CS	Může způsobit nebo zesílit požár; oxidant.

▼B

H270	Nyelv	►C5 2.4 – Oxidáló gázok, 1. veszélyességi kategória ◄
	DA	Kan forårsage eller forstærke brand, brandnærende.
	DE	Kann Brand verursachen oder verstärken; Oxidationsmittel.
	ET	Võib põhjustada süttimise või soodustada põlemist; oksüdeerija.
	EL	Μπορεί να προκαλέσει ή να αναζωπυρώσει πυρκαγιά· οξειδωτικό.
	EN	May cause or intensify fire; oxidiser.
	FR	Peut provoquer ou aggraver un incendie; comburant.
	GA	D'fhéadfadh sé a bheith ina chúis le tine nó cur le tine; ocsaídeoir.
▼M5	HR	Može uzrokovati ili pojačati požar; oksidans.
▼B	IT	Può provocare o aggravare un incendio; comburente.
	LV	Var izraisīt vai pastiprināt degšanu, oksidētājs.
	LT	Gali sukelti arba padidinti gaisrą, oksidatorius.
	HU	Tüzet okozhat vagy fokozhatja a tűz intenzitását, oxidáló hatású.
	MT	Jista' jikkawża jew iżid in-nar; ossidant.
	NL	Kan brand veroorzaken of bevorderen; oxiderend.
	PL	Może spowodować lub intensyfikować pożar; utleniacz.
	PT	Pode provocar ou agravar incêndios; comburente.
	RO	Poate provoca sau agrava un incendiu; oxidant.
	SK	Môže spôsobiť alebo prispieť k rozvoju požiaru; oxidačné činidlo.
	SL	Lahko povzroči ali okrepi požar; oksidativna snov.
	FI	Aiheuttaa tulipalon vaaran tai edistää tulipaloa; hapettava.
	SV	Kan orsaka eller intensifiera brand. Oxiderande.

H271	Nyelv	►C5 2.13 – Oxidáló folyadékok, 1. veszélyességi kategória 2.14– Oxidáló szilárd anyagok, 1. veszélyességi kategória ◄
	BG	Може да предизвика пожар или експлозия; силен окислител.
	ES	Puede provocar un incendio o una explosión; muy comburente.
	CS	Může způsobit požár nebo výbuch; silný oxidant.

▼B

H271	Nyelv	►C5 2.13 – Oxidáló folyadékok, 1. veszélyességi kategória 2.14– Oxidáló szilárd anyagok, 1. veszélyességi kategória ◄
	DA	Kan forårsage brand eller eksplosion, stærkt brandnærende.
	DE	Kann Brand oder Explosion verursachen; starkes Oxidationsmittel.
	ET	Võib põhjustada süttimise või plahvatuse; tugev oksüdeerija.
	EL	Μπορεί να προκαλέσει πυρκαγιά ή έκρηξη· ισχυρό οξειδωτικό.
	EN	May cause fire or explosion; strong oxidiser.
	FR	Peut provoquer un incendie ou une explosion; comburant puissant.
	GA	D'fhéadfadh sé a bheith ina chúis le tine nó le pléascadh; an-ocsaídeoir.
▼M5	HR	Može uzrokovati požar ili eksploziju; jaki oksidans.
▼B	IT	Può provocare un incendio o un'esplosione; molto comburente.
	LV	Var izraisīt degšanu vai eksploziju, oksidētājs.
	LT	Gali sukelti gaisrą arba sprogimą, stiprus oksidatorius.
	HU	Tüzet vagy robbanást okozhat; erősen oxidáló hatású.
	MT	Jista' jikkawża nar jew splużjoni; ossidant qawwi.
	NL	Kan brand of ontploffingen veroorzaken; sterk oxiderend.
	PL	Może spowodować pożar lub wybuch; silny utleniacz.
	PT	Risco de incêndio ou de explosão; muito comburente.
	RO	Poate provoca un incendiu sau o explozie; oxidant puternic.
	SK	Môže spôsobiť požiar alebo výbuch; silné oxidačné činidlo.
	SL	Lahko povzroči požar ali eksplozijo; močna oksidativna snov.
	FI	Aiheuttaa tulipalo- tai räjähdysvaaran; voimakkaasti hapettava.
	SV	Kan orsaka brand eller explosion. Starkt oxiderande.

H272	Nyelv	►C5 2.13 – Oxidáló folyadékok, 2., 3. veszélyességi kategória 2.14– Oxidáló szilárd anyagok, 2., 3. veszélyességi kategória ◄
	BG	Може да усили пожара; окислител.
	ES	Puede agravar un incendio; comburente.

▼B

H272	Nyelv	►C5 2.13 – Oxidáló folyadékok, 2., 3. veszélyességi kategória 2.14– Oxidáló szilárd anyagok, 2., 3. veszélyességi kategória ◄
	CS	Může zesílit požár; oxidant.
	DA	Kan forstærke brand, brandnærende.
	DE	Kann Brand verstärken; Oxidationsmittel.
	ET	Võib soodustada põlemist; oksüdeerija.
	EL	Μπορεί να αναζωπυρώσει την πυρκαγιά· οξειδωτικό.
	EN	May intensify fire; oxidiser.
	FR	Peut aggraver un incendie; comburant.
	GA	D'fhéadfadh sé cur le tine; ocsaídeoir.
▼M5	HR	Može pojačati požar; oksidans.
▼B	IT	Può aggravare un incendio; comburente.
	LV	Var pastiprināt degšanu; oksidētājs.
	LT	Gali padidinti gaisrą, oksidatorius.
	HU	Fokozhatja a tűz intenzitását; oxidáló hatású.
	MT	Jista' jżid in-nar; ossidant.
	NL	Kan brand bevorderen; oxiderend.
	PL	Może intensyfikować pożar; utleniacz.
	PT	Pode agravar incêndios; comburente.
	RO	Poate agrava un incendiu; oxidant.
	SK	Môže prispieť k rozvoju požiaru; oxidačné činidlo.
	SL	Lahko okrepi požar; oksidativna snov.
	FI	Voi edistää tulipaloa; hapettava.
	SV	Kan intensifiera brand. Oxiderande.

H280	Nyelv	►C5 2.5 – Nyomás alatt lévő gázok: Sűrített gáz Cseppfolyósított gáz Oldott gáz ◄
	BG	Съдържа газ под налягане; може да експлодира при нагряване.
	ES	Contiene gas a presión; peligro de explosión en caso de calentamiento.
	CS	Obsahuje plyn pod tlakem; při zahřívání může vybuchnout.
	DA	Indeholder gas under tryk, kan eksplodere ved opvarmning.
	DE	Enthält Gas unter Druck; kann bei Erwärmung explodieren.
	ET	Sisaldab rõhu all olevat gaasi, kuumenemisel võib plahvatada.

▼B

H280	Nyelv	►C5 2.5 – Nyomás alatt lévő gázok: Sűrített gáz Cseppfolyósított gáz Oldott gáz ◄
	EL	Περιέχει αέριο υπό πίεση· εάν θερμανθεί, μπορεί να εκραγεί.
	EN	Contains gas under pressure; may explode if heated.
	FR	Contient un gaz sous pression; peut exploser sous l'effet de la chaleur.
	GA	Gás istigh ann, faoi bhrú; d'fhéadfadh sé pléascadh, má théitear.
▼M5	HR	Sadrži stlačeni plin; zagrijavanje može uzrokovati eksploziju.
▼B	IT	Contiene gas sotto pressione; può esplodere se riscaldato.
	LV	Satur gāzi zem spiediena; karstumā var eksplodēt.
	LT	Turi slėgio veikiamų dujų, kaitinant gali sprogti.
	HU	Nyomás alatt lévő gázt tartalmaz; hő hatására robbanhat.
	MT	Fih gass taħt pressjoni; jista' jisplodi jekk jissaħħan.
	NL	Bevat gas onder druk; kan ontploffen bij verwarming.
	PL	Zawiera gaz pod ciśnieniem; ogrzanie grozi wybuchem.
	PT	Contém gás sob pressão; risco de explosão sob a acção do calor.
	RO	Conține un gaz sub presiune; pericol de explozie în caz de încălzire.
	SK	Obsahuje plyn pod tlakom, pri zahriatí môže vybuchnúť.
	SL	Vsebuje plin pod tlakom; segrevanje lahko povzroči eksplozijo.
	FI	Sisältää paineen alaista kaasua; voi räjähtää kuumennettaessa.
	SV	Innehåller gas under tryck. Kan explodera vid uppvärmning.

H281	Nyelv	►C5 2.5 – Nyomás alatt lévő gázok: mélyhűtött cseppfolyósított gáz ◄
	BG	Съдържа охладен газ; може да причини криогенни изгаряния или наранявания.
	ES	►C5 Contiene gas refrigerado; ◄ puede provocar quemaduras o lesiones criogénicas.
	CS	Obsahuje zchlazený plyn; může způsobit omrzliny nebo poškození chladem.
	DA	Indeholder nedkølet gas, kan forårsage kuldeskader.

▼B

H281	Nyelv	►C5 2.5 – Nyomás alatt lévő gázok: mélyhűtött cseppfolyósított gáz ◄
	DE	►C5 Enthält tiefgekühltes Gas; kann Kälteverbrennungen oder -verletzungen verursachen. ◄
	ET	Sisaldab külmutatud gaasi; võib põhjustada külmapõletusi või -kahjustusi.
	EL	Περιέχει αέριο υπό ψύξη· μπορεί να προκαλέσει εγκαύματα ψύχους ή τραυματισμούς.
	EN	Contains refrigerated gas; may cause cryogenic burns or injury.
	FR	Contient un gaz réfrigéré; peut causer des brûlures ou blessures cryogéniques.
	GA	Gás cuisnithe istigh ann; d'fhéadfadh sé a bheith ina chúis le dónna crióigineacha nó le díobháil chrióigineach.
▼M5	HR	Sadrži pothlađeni, ukapljeni plin; može uzrokovati kriogene opekline ili ozljede.
▼B	IT	Contiene gas refrigerato; può provocare ustioni o lesioni criogeniche.
	LV	Satur atdzesētu gāzi; var radīt kriogēnus apdegumus vai ievainojumus.
	LT	Turi atšaldytų dujų, gali sukelti kriogeninius nušalimus arba pažeidimus.
	HU	Mélyhűtött gázt tartalmaz; fagymarást vagy sérülést okozhat.
	MT	Fih gass imkessaħ; jista' jikkawża ħruq jew dannu minn temperaturi baxxi.
	NL	Bevat sterk gekoeld gas; kan cryogene brandwonden of letsel veroorzaken.
	PL	Zawiera schłodzony gaz; może spowodować oparzenia kriogeniczne lub obrażenia.
	PT	Contém gás refrigerado; pode provocar queimaduras ou lesões criogénicas.
	RO	Conține un gaz răcit; poate cauza arsuri sau leziuni criogenice.
	SK	Obsahuje schladený plyn; môže spôsobiť kryogénne popáleniny alebo poranenia.
	SL	Vsebuje ohlajen utekočinjen plin; lahko povzroči ozebline ali poškodbe.
	FI	Sisältää jäähdytettyä kaasua; voi aiheuttaa jäätymisvamman.
	SV	Innehåller kyld gas. Kan orsaka svåra köldskador.

H290	Nyelv	►C5 2.16 – Fémekre korrozív hatású, 1. veszélyességi kategória ◄
	BG	Може да бъде корозивно за металите.
	ES	Puede ser corrosivo para los metales.
	CS	Může být korozivní pro kovy.
	DA	Kan ætse metaller.
	DE	Kann gegenüber Metallen korrosiv sein.
	ET	Võib söövitada metalle.

▼B

H290	Nyelv	►C5 2.16 – Fémekre korrozív hatású, 1. veszélyességi kategória ◄
	EL	Μπορεί να διαβρώσει μέταλλα.
	EN	May be corrosive to metals.
	FR	Peut être corrosif pour les métaux.
	GA	D'fhéadfadh sé a bheith creimneach do mhiotail.
▼M5	HR	Može nagrizati metale.
▼B	IT	Può essere corrosivo per i metalli.
	LV	Var kodīgi iedarboties uz metāliem.
	LT	Gali ėsdinti metalus.
	HU	Fémekre korrozív hatású lehet.
	MT	Jista' jkun korużiv għall-metalli.
	NL	Kan bijtend zijn voor metalen.
	PL	Może powodować korozję metali.
	PT	Pode ser corrosivo para os metais.
	RO	Poate fi corosiv pentru metale.
	SK	Môže byť korozívna pre kovy.
	SL	Lahko je jedko za kovine.
	FI	Voi syövyttää metalleja.
	SV	Kan vara korrosivt för metaller.

1.2. táblázat

Egészségi veszélyt jelző figyelmeztető mondatok

H300	Nyelv	►C5 3.1 – Akut toxicitás (szájon át), 1., 2. veszélyességi kategória ◄
	BG	Смъртоносен при поглъщане.
	ES	Mortal en caso de ingestión.
	CS	Při požití může způsobit smrt.
	DA	Livsfarlig ved indtagelse.
	DE	Lebensgefahr bei Verschlucken.
	ET	Allaneelamisel surmav.
	EL	Θανατηφόρο σε περίπτωση κατάποσης.
	EN	Fatal if swallowed.
	FR	Mortel en cas d'ingestion.
	GA	Marfach má shlogtar.
▼M5	HR	Smrtonosno ako se proguta.
▼B	IT	Letale se ingerito.
	LV	Norijot iestājas nāve.
	LT	Mirtina prarijus.

▼B

H300	Nyelv	►C5 3.1 – Akut toxicitás (szájon át), 1., 2. veszélyességi kategória ◄
	HU	Lenyelve halálos.
	MT	Fatali jekk jinbela'.
	NL	Dodelijk bij inslikken.
	PL	Połknięcie grozi śmiercią.
	PT	Mortal por ingestão.
	RO	Mortal în caz de înghițire.
	SK	Smrteľný po požití.
	SL	Smrtno pri zaužitju.
	FI	Tappavaa nieltynä.
	SV	Dödligt vid förtäring.

H301	Nyelv	►C5 3.1 – Akut toxicitás (szájon át), 3. veszélyességi kategória ◄
	BG	Токсичен при поглъщане.
	ES	Tóxico en caso de ingestión.
	CS	Toxický při požití.
	DA	Giftig ved indtagelse.
	DE	Giftig bei Verschlucken.
	ET	Allaneelamisel mürgine.
	EL	Τοξικό σε περίπτωση κατάποσης.
	EN	Toxic if swallowed.
	FR	Toxique en cas d'ingestion.
	GA	Tocsaineach má shlogtar.
▼M5	HR	Otrovno ako se proguta.
▼B	IT	Tossico se ingerito.
	LV	Toksisks, ja norij.
	LT	Toksiška prarijus.
	HU	Lenyelve mérgező.
	MT	Tossiku jekk jinbela'.
	NL	Giftig bij inslikken.
	PL	Działa toksycznie po połknięciu.
	PT	Tóxico por ingestão.
	RO	Toxic în caz de înghițire.
	SK	Toxický po požití.
	SL	Strupeno pri zaužitju.
	FI	Myrkyllistä nieltynä.
	SV	Giftigt vid förtäring.

▼B

H302	Nyelv	►C5 3.1 – Akut toxicitás (szájon át), 4. veszélyességi kategória ◄
	BG	Вреден при поглъщане.
	ES	Nocivo en caso de ingestión.
	CS	Zdraví škodlivý při požití.
	DA	Farlig ved indtagelse.
	DE	Gesundheitsschädlich bei Verschlucken.
	ET	Allaneelamisel kahjulik.
	EL	Επιβλαβές σε περίπτωση κατάποσης.
	EN	Harmful if swallowed.
	FR	Nocif en cas d'ingestion.
	GA	Díobhálach má shlogtar.
▼M5	HR	Štetno ako se proguta.
▼B	IT	Nocivo se ingerito.
	LV	Kaitīgs, ja norij.
	LT	Kenksminga prarijus.
	HU	Lenyelve ártalmas.
	MT	Jagħmel il-ħsara jekk jinbela'.
	NL	Schadelijk bij inslikken.
	PL	Działa szkodliwie po połknięciu.
	PT	Nocivo por ingestão.
	RO	Nociv în caz de înghițire.
	SK	Škodlivý po požití.
	SL	Zdravju škodljivo pri zaužitju.
	FI	Haitallista nieltynä.
	SV	Skadligt vid förtäring.

H304	Nyelv	►C5 3.10 – Aspirációs veszély, 1. veszélyességi kategória ◄
	BG	Може да бъде смъртоносен при поглъщане и навлизане в дихателните пътища.
	ES	Puede ser mortal en caso de ingestión y penetración en las vías respiratorias.
	CS	Při požití a vniknutí do dýchacích cest může způsobit smrt.
	DA	Kan være livsfarligt, hvis det indtages og kommer i luftvejene.
	DE	Kann bei Verschlucken und Eindringen in die Atemwege tödlich sein.
	ET	Allaneelamisel või hingamisteedesse sattumisel võib olla surmav.
	EL	Μπορεί να προκαλέσει θάνατο σε περίπτωση κατάποσης και διείσδυσης στις αναπνευστικές οδούς.
	EN	May be fatal if swallowed and enters airways.
	FR	Peut être mortel en cas d'ingestion et de pénétration dans les voies respiratoires.
	GA	D'fhéadfadh sé a bheith marfach má shlogtar é agus má théann sé isteach sna haerbhealaí.

▼B

H304	Nyelv	►C5 3.10 – Aspirációs veszély, 1. veszélyességi kategória ◄
▼M5	HR	Može biti smrtonosno ako se proguta i uđe u dišni sustav.
▼B	HU	Lenyelve és a légutakba kerülve halálos lehet.
	IT	Può essere letale in caso di ingestione e di penetrazione nelle vie respiratorie.
	LV	Var izraisīt nāvi, ja norij vai iekļūst elpceļos.
	LT	Prarijus ir patekus į kvėpavimo takus, gali sukelti mirtį.
	MT	Jista' jkun fatali jekk jinbela' u jidħol fil-pajpijiet tan-nifs.
	NL	Kan dodelijk zijn als de stof bij inslikken in de luchtwegen terechtkomt.
	PL	Połknięcie i dostanie się przez drogi oddechowe może grozić śmiercią.
	PT	Pode ser mortal por ingestão e penetração nas vias respiratórias.
	RO	Poate fi mortal în caz de înghițire și de pătrundere în căile respiratorii.
	SK	Môže byť smrteľný po požití a vniknutí do dýchacích ciest.
	SL	Pri zaužitju in vstopu v dihalne poti je lahko smrtno.
	FI	Voi olla tappavaa nieltynä ja joutuessaan hengitysteihin.
	SV	Kan vara dödligt vid förtäring om det kommer ner i luftvägarna.

H310	Nyelv	►C5 3.1 – Akut toxicitás (bőrön át), 1., 2. veszélyességi kategória ◄
	BG	Смъртоносен при контакт с кожата.
	ES	Mortal en contacto con la piel.
	CS	Při styku s kůží může způsobit smrt.
	DA	Livsfarlig ved hudkontakt.
	DE	Lebensgefahr bei Hautkontakt.
	ET	Nahale sattumisel surmav.
	EL	Θανατηφόρο σε επαφή με το δέρμα.
	EN	Fatal in contact with skin.
	FR	Mortel par contact cutané.
	GA	Marfach i dteagmháil leis an gcraiceann.
▼M5	HR	Smrtonosno u dodiru s kožom.
▼B	HU	Bőrrel érintkezve halálos.
	IT	Letale per contatto con la pelle.
	LV	Nonākot saskarē ar ādu, iestājas nāve.

▼B

H310	Nyelv	►C5 3.1 – Akut toxicitás (bőrön át), 1., 2. veszélyességi kategória ◄
	LT	Mirtina susilietus su oda.
	MT	Fatali jekk imiss mal-ġilda.
	NL	Dodelijk bij contact met de huid.
	PL	Grozi śmiercią w kontacie ze skórą.
	PT	Mortal em contacto com a pele.
	RO	Mortal în contact cu pielea.
	SK	Smrteľný pri kontakte s pokožkou.
	SL	Smrtno v stiku s kožo.
	FI	Tappavaa joutuessaan iholle.
	SV	Dödligt vid hudkontakt.

H311	Nyelv	►C5 3.1 – Akut toxicitás (bőrön át), 3. veszélyességi kategória ◄
	BG	Токсичен при контакт с кожата.
	ES	Tóxico en contacto con la piel.
	CS	Toxický při styku s kůží.
	DA	Giftig ved hudkontakt.
	DE	Giftig bei Hautkontakt.
	ET	Nahale sattumisel mürgine.
	EL	Τοξικό σε επαφή με το δέρμα.
	EN	Toxic in contact with skin.
	FR	Toxique par contact cutané.
	GA	Tocsaineach i dteagmháil leis an gcraiceann.
▼M5	HR	Otrovno u dodiru s kožom.
▼B	IT	Tossico per contatto con la pelle.
	LV	Toksisks, ja nonāk saskarē ar ādu.
	LT	Toksiška susilietus su oda.
	HU	Bőrrel érintkezve mérgező.
	MT	Tossiku meta jmiss mal-ġilda.
	NL	Giftig bij contact met de huid.
	PL	Działa toksycznie w kontakcie ze skórą.
	PT	Tóxico em contacto com a pele.
	RO	Toxic în contact cu pielea.
	SK	Toxický pri kontakte s pokožkou.
	SL	Strupeno v stiku s kožo.
	FI	Myrkyllistä joutuessaan iholle.
	SV	Giftigt vid hudkontakt.

▼B

H312	Nyelv	►C5 3.1 – Akut toxicitás (bőrön át), 4. veszélyességi kategória ◄
	BG	Вреден при контакт с кожата.
	ES	Nocivo en contacto con la piel.
	CS	Zdraví škodlivý při styku s kůží.
	DA	Farlig ved hudkontakt.
	DE	Gesundheitsschädlich bei Hautkontakt.
	ET	Nahale sattumisel kahjulik.
	EL	Επιβλαβές σε επαφή με το δέρμα.
	EN	Harmful in contact with skin.
	FR	Nocif par contact cutané.
	GA	Díobhálach i dteagmháil leis an gcraiceann.
▼M5	HR	Štetno u dodiru s kožom.
▼B	IT	Nocivo per contatto con la pelle.
	LV	Kaitīgs, ja nonāk saskarē ar ādu.
	LT	Kenksminga susilietus su oda.
	HU	Bőrrel érintkezve ártalmas.
	MT	Jagħmel il-ħsara meta jmiss mal-ġilda.
	NL	Schadelijk bij contact met de huid.
	PL	Działa szkodliwie w kontakcie ze skórą.
	PT	Nocivo em contacto com a pele.
	RO	Nociv în contact cu pielea.
	SK	Škodlivý pri kontakte s pokožkou.
	SL	Zdravju škodljivo v stiku s kožo.
	FI	Haitallista joutuessaan iholle.
	SV	Skadligt vid hudkontakt.

H314	Nyelv	►C5 3.2 – Bőrmarás/Bőrirritáció, 1A., 1B., 1C. veszélyességi kategória ◄
	BG	Причинява тежки изгаряния на кожата и сериозно увреждане на очите.
	ES	Provoca quemaduras graves en la piel y lesiones oculares graves.
	CS	Způsobuje těžké poleptání kůže a poškození očí.
	DA	Forårsager svære forbrændinger af huden og øjenskader.
	DE	Verursacht schwere Verätzungen der Haut und schwere Augenschäden.
	ET	Põhjustab rasket nahasöövitust ja silmakahjustusi.
	EL	Προκαλεί σοβαρά δερματικά εγκαύματα και οφθαλμικές βλάβες.

▼B

H314	Nyelv	►C5 3.2 – Bőrmarás/Bőrirritáció, 1A., 1B., 1C. veszélyességi kategória ◄
	EN	Causes severe skin burns and eye damage.
	FR	Provoque des brûlures de la peau et des lésions oculaires graves.
	GA	Ina chúis le dónna tromchúiseacha craicinn agus le damáiste don tsúil.
▼M5	HR	Uzrokuje teške opekline kože i ozljede oka.
▼B	IT	Provoca gravi ustioni cutanee e gravi lesioni oculari.
	LV	Izraisa smagus ādas apdegumus un acu bojājumus.
	LT	Smarkiai nudegina odą ir pažeidžia akis.
	HU	Súlyos égési sérülést és szemkárosodást okoz.
	MT	Jagħmel ħruq serju lill-ġilda u ħsara lill-għajnejn.
	NL	Veroorzaakt ernstige brandwonden en oogletsel.
	PL	Powoduje poważne oparzenia skóry oraz uszkodzenia oczu.
	PT	Provoca queimaduras na pele e lesões oculares graves.
	RO	Provoacă arsuri grave ale pielii și lezarea ochilor.
	SK	Spôsobuje vážne poleptanie kože a poškodenie očí.
	SL	Povzroča hude opekline kože in poškodbe oči.
	FI	Voimakkaasti ihoa syövyttävää ja silmiä vaurioittavaa.
	SV	Orsakar allvarliga frätskador på hud och ögon.

H315	Nyelv	►C5 3.2 – Bőrmarás/Bőrirritáció, 2. veszélyességi kategória ◄
	BG	Предизвиква дразнене на кожата.
	ES	Provoca irritación cutánea.
	CS	Dráždí kůži.
	DA	Forårsager hudirritation.
	DE	Verursacht Hautreizungen.
	ET	Põhjustab nahaärritust.
	EL	Προκαλεί ερεθισμό του δέρματος.
	EN	Causes skin irritation.
	FR	Provoque une irritation cutanée.
	GA	Ina chúis le greannú craicinn.
▼M5	HR	Nadražuje kožu.
▼B	IT	Provoca irritazione cutanea.

▼B

H315	Nyelv	►C5 3.2 – Bőrmarás/Bőrirritáció, 2. veszélyességi kategória ◄
	LV	Kairina ādu.
	LT	Dirgina odą.
	HU	Bőrirritáló hatású.
	MT	Jagħmel irritazzjoni tal-ġilda.
	NL	Veroorzaakt huidirritatie.
	PL	Działa drażniąco na skórę.
	PT	Provoca irritação cutânea.
	RO	Provoacă iritarea pielii.
	SK	Dráždi kožu.
	SL	Povzroča draženje kože.
	FI	Ärsyttää ihoa.
	SV	Irriterar huden.

H317	Nyelv	►M2 ►C4 3.4 – Szenzibilizáció – Bőr, 1, 1A, 1B veszélyességi kategória. ◄ ◄
	BG	Може да причини алергична кожна реакция.
	ES	Puede provocar una reacción alérgica en la piel.
	CS	Může vyvolat alergickou kožní reakci.
	DA	Kan forårsage allergisk hudreaktion.
	DE	Kann allergische Hautreaktionen verursachen.
	ET	Võib põhjustada allergilist nahareaktsiooni.
	EL	Μπορεί να προκαλέσει αλλεργική δερματική αντίδραση.
	EN	May cause an allergic skin reaction.
	FR	Peut provoquer une allergie cutanée.
	GA	D'fhéadfadh sé a bheith ina chúis le frithghníomh ailléirgeach craicinn.
▼M5	HR	Može izazvati alergijsku reakciju na koži.
▼B	IT	Può provocare una reazione allergica cutanea.
	LV	Var izraisīt alerģisku ādas reakciju.
	LT	Gali sukelti alerginę odos reakciją.
	HU	Allergiás bőrreakciót válthat ki.
	MT	Jista' jikkawża reazzjoni allerġika tal-ġilda.
	NL	Kan een allergische huidreactie veroorzaken.
	PL	Może powodować reakcję alergiczną skóry.
	PT	Pode provocar uma reacção alérgica cutânea.
	RO	Poate provoca o reacție alergică a pielii.
	SK	Môže vyvolať alergickú kožnú reakciu.

▼B

H317	Nyelv	►M2 ►C4 3.4 – Szenzibilizáció – Bőr, 1, 1A, 1B veszélyességi kategória. ◄ ◄
	SL	Lahko povzroči alergijski odziv kože.
	FI	Voi aiheuttaa allergisen ihoreaktion.
	SV	Kan orsaka allergisk hudreaktion.

H318	Nyelv	►C5 3.3 – Súlyos szemkárosodás/szemirritáció, 1. veszélyességi kategória ◄
	BG	Предизвиква сериозно увреждане на очите.
	ES	Provoca lesiones oculares graves.
	CS	Způsobuje vážné poškození očí.
	DA	Forårsager alvorlig øjenskade.
	DE	Verursacht schwere Augenschäden.
	ET	Põhjustab raskeid silmakahjustusi.
	EL	Προκαλεί σοβαρή οφθαλμική βλάβη.
	EN	Causes serious eye damage.
	FR	Provoque des lésions oculaires graves.
	GA	Ina chúis le damáiste tromchúiseach don tsúil.
▼M5	HR	Uzrokuje teške ozljede oka.
▼B	IT	Provoca gravi lesioni oculari.
	LV	Izraisa nopietnus acu bojājumus.
	LT	Smarkiai pažeidžia akis.
	HU	Súlyos szemkárosodást okoz.
	MT	Jagħmel ħsara serja lill-għajnejn.
	NL	Veroorzaakt ernstig oogletsel.
	PL	Powoduje poważne uszkodzenie oczu.
	PT	Provoca lesões oculares graves.
	RO	Provoacă leziuni oculare grave.
	SK	Spôsobuje vážne poškodenie očí.
	SL	Povzroča hude poškodbe oči.
	FI	Vaurioittaa vakavasti silmiä.
	SV	Orsakar allvarliga ögonskador.

H319	Nyelv	►C5 3.3 – Súlyos szemkárosodás/szemirritáció, 2. veszélyességi kategória ◄
	BG	Предизвиква сериозно дразнене на очите.
	ES	Provoca irritación ocular grave.
	CS	Způsobuje vážné podráždění očí.
	DA	Forårsager alvorlig øjenirritation.
	DE	Verursacht schwere Augenreizung.
	ET	Põhjustab tugevat silmade ärritust.
	EL	Προκαλεί σοβαρό οφθαλμικό ερεθισμό.
	EN	Causes serious eye irritation.
	FR	Provoque une sévère irritation des yeux.
	GA	Ina chúis le greannú tromchúiseach don tsúil.

▼B

H319	Nyelv	►C5 3.3 – Súlyos szemkárosodás/szemirritáció, 2. veszélyességi kategória ◄
▼M5	HR	Uzrokuje jako nadraživanje oka.
▼B	IT	Provoca grave irritazione oculare.
	LV	Izraisa nopietnu acu kairinājumu.
	LT	Sukelia smarkų akių dirginimą.
	HU	Súlyos szemirritációt okoz.
	MT	Jagħmel irritazzjoni serja lill-għajnejn.
	NL	Veroorzaakt ernstige oogirritatie.
	PL	Działa drażniąco na oczy.
	PT	Provoca irritação ocular grave.
	RO	Provoacă o iritare gravă a ochilor.
	SK	Spôsobuje vážne podráždenie očí.
	SL	Povzroča hudo draženje oči.
	FI	Ärsyttää voimakkaasti silmiä.
	SV	Orsakar allvarlig ögonirritation.

H330	Nyelv	►C5 3.1 – Akut toxicitás (belélegzéssel), 1., 2. veszélyességi kategória ◄
	BG	Смъртоносен при вдишване.
	ES	Mortal en caso de inhalación.
	CS	Při vdechování může způsobit smrt.
	DA	Livsfarlig ved indånding.
	DE	Lebensgefahr bei Einatmen.
	ET	Sissehingamisel surmav.
	EL	Θανατηφόρο σε περίπτωση εισπνοής.
	EN	Fatal if inhaled.
	FR	Mortel par inhalation.
	GA	Marfach má ionanálaítear.
▼M5	HR	Smrtonosno ako se udiše.
▼B	IT	Letale se inalato.
	LV	Ieelpojot, iestājas nāve.
	LT	Mirtina įkvėpus.
	HU	Belélegezve halálos.
	MT	Fatali jekk jinxtamm.
	NL	Dodelijk bij inademing.
	PL	Wdychanie grozi śmiercią.
	PT	Mortal por inalação.
	RO	Mortal în caz de inhalare.
	SK	Smrteľný pri vdýchnutí.

▼B

H330	Nyelv	►C5 3.1 – Akut toxicitás (belélegzéssel), 1., 2. veszélyességi kategória ◄
	SL	Smrtno pri vdihavanju.
	FI	Tappavaa hengitettynä.
	SV	Dödligt vid inandning.

H331	Nyelv	►C5 3.1 – Akut toxicitás (belélegzéssel), 3. veszélyességi kategória ◄
	BG	Токсичен при вдишване.
	ES	Tóxico en caso de inhalación.
	CS	Toxický při vdechování.
	DA	Giftig ved indånding.
	DE	Giftig bei Einatmen.
	ET	Sissehingamisel mürgine.
	EL	Τοξικό σε περίπτωση εισπνοής.
	EN	Toxic if inhaled.
	FR	Toxique par inhalation.
	GA	Tocsaineach má ionanálaítear.
▼M5	HR	Otrovno ako se udiše.
▼B	IT	Tossico se inalato.
	LV	Toksisks ieelpojot.
	LT	Toksiška įkvėpus.
	HU	Belélegezve mérgező.
	MT	Tossiku jekk jinxtamm.
	NL	Giftig bij inademing.
	PL	Działa toksycznie w następstwie wdychania.
	PT	Tóxico por inalação.
	RO	Toxic în caz de inhalare.
	SK	Toxický pri vdýchnutí.
	SL	Strupeno pri vdihavanju.
	FI	Myrkyllistä hengitettynä.
	SV	Giftigt vid inandning.

H332	Nyelv	►C5 3.1 – Akut toxicitás (belélegzéssel), 4. veszélyességi kategória ◄
	BG	Вреден при вдишване.
	ES	Nocivo en caso de inhalación.
	CS	Zdraví škodlivý při vdechování.
	DA	Farlig ved indånding.

▼B

H332	Nyelv	►C5 3.1 – Akut toxicitás (belélegzéssel), 4. veszélyességi kategória ◄
	DE	Gesundheitsschädlich bei Einatmen.
	ET	Sissehingamisel kahjulik.
	EL	Επιβλαβές σε περίπτωση εισπνοής.
	EN	Harmful if inhaled.
	FR	Nocif par inhalation.
	GA	Díobhálach má ionanálaítear.
▼M5	HR	Štetno ako se udiše.
▼B	IT	Nocivo se inalato.
	LV	Kaitīgs ieelpojot.
	LT	Kenksminga įkvėpus.
	HU	Belélegezve ártalmas.
	MT	Jagħmel il-ħsara jekk jinxtamm.
	NL	Schadelijk bij inademing.
	PL	Działa szkodliwie w następstwie wdychania.
	PT	Nocivo por inalação.
	RO	Nociv în caz de inhalare.
	SK	Škodlivý pri vdýchnutí.
	SL	Zdravju škodljivo pri vdihavanju.
	FI	Haitallista hengitettynä.
	SV	Skadligt vid inandning.

H334	Nyelv	►M2 ►C4 3.4 – Szenzibilizáció – Légzőszervi, 1, 1A, 1B veszélyességi kategória. ◄ ◄
	BG	Може да причини алергични или астматични симптоми или затруднения в дишането при вдишване.
	ES	Puede provocar síntomas de alergia o asma o dificultades respiratorias en caso de inhalación.
	CS	Při vdechování může vyvolat příznaky alergie nebo astmatu nebo dýchací potíže.
	DA	Kan forårsage allergi- eller astmasymptomer eller åndedrætsbesvær ved indånding.
	DE	Kann bei Einatmen Allergie, asthmaartige Symptome oder Atembeschwerden verursachen.
	ET	Sissehingamisel võib põhjustada allergia- või astma sümptomeid või hingamisraskusi.
	EL	Μπορεί να προκαλέσει αλλεργία ή συμπτώματα άσθματος ή δύσπνοια σε περίπτωση εισπνοής.
	EN	May cause allergy or asthma symptoms or breathing difficulties if inhaled.
	FR	Peut provoquer des symptômes allergiques ou d'asthme ou des difficultés respiratoires par inhalation.

▼B

H334	Nyelv	►M2 ►C4 3.4 – Szenzibilizáció – Légzőszervi, 1, 1A, 1B veszélyességi kategória. ◄ ◄
	GA	D'fhéadfadh sé a bheith ina chúis le siomptóim ailléirge nó asma nó le deacrachtaí análaithe má ionanálaítear é.
▼M5	HR	Ako se udiše može izazvati simptome alergije ili astme ili poteškoće s disanjem.
▼B	IT	Può provocare sintomi allergici o asmatici o difficoltà respiratorie se inalato.
	LV	Ja ieelpo, var izraisīt alerģiju vai astmas simptomus, vai apgrūtināt elpošanu.
	LT	Įkvėpus gali sukelti alerginę reakciją, astmos simptomus arba apsunkinti kvėpavimą.
	HU	Belélegezve allergiás és asztmás tüneteket, és nehéz légzést okozhat.
	MT	Jista' jikkawża sintomi ta' allerġija jew ta' ażma jew diffikultajiet biex jittieħed in-nifs jekk jinxtamm.
	NL	Kan bij inademing allergie- of astmasymptomen of ademhalingsmoeilijkheden veroorzaken.
	PL	Może powodować objawy alergii lub astmy lub trudności w oddychaniu w następstwie wdychania.
	PT	Quando inalado, pode provocar sintomas de alergia ou de asma ou dificuldades respiratórias.
	RO	Poate provoca simptome de alergie sau astm sau dificultăți de respirație în caz de inhalare.
	SK	Pri vdýchnutí môže vyvolať alergiu alebo príznaky astmy, alebo dýchacie ťažkosti.
	SL	Lahko povzroči simptome alergije ali astme ali težave z dihanjem pri vdihavanju.
	FI	Voi aiheuttaa hengitettynä allergia- tai astmaoireita tai hengitysvaikeuksia.
	SV	Kan orsaka allergi- eller astmasymtom eller andningssvårigheter vid inandning.

H335	Nyelv	►C5 3.8 – Célszervi toxicitás – egyszeri expozíció, 3. veszélyességi kategória, légúti irritáció ◄
	BG	Може да предизвика дразнене на дихателните пътища.
	ES	Puede irritar las vías respiratorias.
	CS	Může způsobit podráždění dýchacích cest.
	DA	Kan forårsage irritation af luftvejene.
	DE	Kann die Atemwege reizen.
	ET	Võib põhjustada hingamisteede ärritust.
	EL	Μπορεί να προκαλέσει ερεθισμό της αναπνευστικής οδού.
	EN	May cause respiratory irritation.
	FR	Peut irriter les voies respiratoires.

▼B

H335	Nyelv	►C5 3.8 – Célszervi toxicitás – egyszeri expozíció, 3. veszélyességi kategória, légúti irritáció ◄
	GA	D'fhéadfadh sé a bheith ina chúis le greannú riospráide.
▼M5	HR	Može nadražiti dišni sustav.
▼B	IT	Può irritare le vie respiratorie.
	LV	Var izraisīt elpceļu kairinājumu.
	LT	Gali dirginti kvėpavimo takus.
	HU	Légúti irritációt okozhat.
	MT	Jista' jikkawża irritazzjoni respiratorja.
	NL	Kan irritatie van de luchtwegen veroorzaken.
	PL	Może powodować podrażnienie dróg oddechowych.
	PT	Pode provocar irritação das vias respiratórias.
	RO	Poate provoca iritarea căilor respiratorii.
	SK	Môže spôsobiť podráždenie dýchacích ciest.
	SL	Lahko povzroči draženje dihalnih poti.
	FI	Saattaa aiheuttaa hengitysteiden ärsytystä.
	SV	Kan orsaka irritation i luftvägarna.

H336	Nyelv	►C5 3.8 – Célszervi toxicitás – egyszeri expozíció, 3. veszélyességi kategória, narkózis ◄
	BG	Може да предизвика сънливост или световъртеж.
	ES	Puede provocar somnolencia o vértigo.
	CS	Může způsobit ospalost nebo závratě.
	DA	Kan forårsage sløvhed eller svimmelhed.
	DE	Kann Schläfrigkeit und Benommenheit verursachen.
	ET	Võib põhjustada unisust või peapööritust.
	EL	Μπορεί να προκαλέσει υπνηλία ή ζάλη.
	EN	May cause drowsiness or dizziness.
	FR	Peut provoquer somnolence ou vertiges.
	GA	D'fhéadfadh sé a bheith ina chúis le codlatacht nó le meadhrán.
▼M5	HR	Može izazvati pospanost ili vrtoglavicu.
▼B	IT	Può provocare sonnolenza o vertigini.
	LV	Var izraisīt miegainību vai reiboņus.
	LT	Gali sukelti mieguistumą arba galvos svaigimą.
	HU	Álmosságot vagy szédülést okozhat.

▼B

H336	Nyelv	►C5 3.8 – Célszervi toxicitás – egyszeri expozíció, 3. veszélyességi kategória, narkózis ◄
	MT	Jista' jikkawża ħedla jew sturdament.
	NL	Kan slaperigheid of duizeligheid veroorzaken.
	PL	Może wywoływać uczucie senności lub zawroty głowy.
	PT	Pode provocar sonolência ou vertigens.
	RO	Poate provoca somnolență sau amețeală.
	SK	Môže spôsobiť ospalosť alebo závraty.
	SL	Lahko povzroči zaspanost ali omotico.
	FI	Saattaa aiheuttaa uneliaisuutta ja huimausta.
	SV	Kan göra att man blir dåsig eller omtöcknad.

H340	Nyelv	►C5 3.5 – Csírasejt-mutagenitás, 1A., 1B. veszélyességi kategória ◄
	BG	Може да причини генетични дефекти < *да се посочи пътят на експозицията, ако е доказано убедително, че няма друг път на експозиция, който води до същата опасност* >.
	ES	Puede provocar defectos genéticos <*Indíquese la vía de exposición si se ha demostrado concluyentemente que el peligro no se produce por ninguna otra vía* >.
	CS	Může vyvolat genetické poškození <*uveďte cestu expozice, je-li přesvědčivě prokázáno, že ostatní cesty expozice nejsou nebezpečné* >.
	DA	Kan forårsage genetiske defekter <*angiv eksponeringsvej, hvis det er endeligt påvist, at faren ikke kan frembringes ad nogen anden eksponeringsvej* >.
	DE	Kann genetische Defekte verursachen <*Expositionsweg angeben, sofern schlüssig belegt ist, dass diese Gefahr bei keinem anderen Expositionsweg besteht* >.
	ET	Võib põhjustada geneetilisi defekte <*märkida kokkupuuteviis, kui on veenvalt tõestatud, et muud kokkupuuteviisid ei ole ohtlikud* >.
	EL	Μπορεί να προκαλέσει γενετικά ελαττώματα < *αναφέρεται η οδός έκθεσης αν έχει αποδειχθεί αδιαμφισβήτητα ότι δεν υπάρχει κίνδυνος από τις άλλες οδούς έκθεσης* >.
	EN	May cause genetic defects <*state route of exposure if it is conclusively proven that no other routes of exposure cause the hazard* >.
	FR	Peut induire des anomalies génétiques <*indiquer la voie d'exposition s'il est formellement prouvé qu'aucune autre voie d'exposition ne conduit au même danger* >.
	GA	D'fhéadfadh sé a bheith ina chúis le héalanga géiniteacha <*tabhair an bealach nochta má tá sé cruthaithe go cinntitheach nach bealach nochta ar bith eile is cúis leis an nguais* >.

▼B

H340	Nyelv	►C5 3.5 – Csírasejt-mutagenitás, 1A., 1B. veszélyességi kategória ◄
▼M5	HR	Može izazvati genetska oštećenja *<navesti način izloženosti ako je nedvojbeno dokazano da niti jedan drugi način izloženosti ne uzrokuje takvu opasnost>*.
▼B	IT	Può provocare alterazioni genetiche *<indicare la via di esposizione se è accertato che nessun'altra via di esposizione comporta il medesimo pericolo>*.
	LV	Var izraisīt ģenētiskus bojājumus *<norādīt iedarbības ceļu, ja ir nepārprotami pierādīts, ka citi iedarbības ceļi nerada bīstamību>*.
	LT	Gali sukelti genetinius defektus *<nurodyti veikimo būdą, jeigu įtikinamai nustatyta, kad kiti veikimo būdai nepavojingi>*.
	HU	Genetikai károsodást okozhat *< meg kell adni az expozíciós útvonalat, ha meggyőzően bizonyított, hogy más expozíciós útvonal nem okozza a veszélyt >*.
	MT	Jista' jikkawża difetti ġenetiċi <semmi l-mod ta' espożizzjoni jekk ikun pruvat b'mod konkluživ li l-ebda mod ta' espożizzjoni ieħor ma jikkawża l-periklu>.
	NL	Kan genetische schade veroorzaken *<blootstellingsroute vermelden indien afdoende bewezen is dat het gevaar bij andere blootstellingsroutes niet aanwezig is>*.
	PL	Może powodować wady genetyczne *<podać drogę narażenia, jeżeli definitywnie udowodniono, że inna droga narażenia nie powoduje zagrożenia>*.
	PT	Pode provocar anomalias genéticas *<indicar a via de exposição se existirem provas concludentes de que o perigo não decorre de nenhuma outra via de exposição>*.
	RO	Poate provoca anomalii genetice *<indicați calea de expunere, dacă există probe concludente că nicio altă cale de expunere nu provoacă acest pericol>*.
	SK	Môže spôsobovať genetické poškodenie *<uveďte spôsob expozície, ak sa presvedčivo preukáže, že iné spôsoby expozície nevyvolávajú nebezpečenstvo>*.
	SL	Lahko povzroči genetske okvare *<navesti način izpostavljenosti, če je prepričljivo dokazano, da noben drug način izpostavljenosti ne povzroča takšne nevarnosti>*.
	FI	Saattaa aiheuttaa perimävaurioita *<mainitaan altistumisreitti, jos on kiistatta osoitettu, että vaara ei voi aiheutua muiden altistumisreittien kautta>*.
	SV	Kan orsaka genetiska defekter *<ange exponeringsväg om det är definitivt bevisat att faran inte kan orsakas av några andra exponeringsvägar>*.

▼B

H341	Nyelv	►C5 3.5 – Csírasejt-mutagenitás, 2. veszélyességi kategória ◄
	BG	Предполага се, че причинява генетични дефекти < *да се посочи пътят на експозицията, ако е доказано убедително, че няма друг път на експозиция, който води до същата опасност* >.
	ES	Se sospecha que provoca defectos genéticos <*Indíquese la vía de exposición si se ha demostrado concluyentemente que el peligro no se produce por ninguna otra vía*>.
	CS	Podezření na genetické poškození <*uveďte cestu expozice, je-li přesvědčivě prokázáno, že ostatní cesty expozice nejsou nebezpečné*>.
	DA	Mistænkt for at forårsage genetiske defekter <*angiv eksponeringsvej, hvis det er endeligt påvist, at faren ikke kan frembringes ad nogen anden eksponeringsvej*>.
	DE	Kann vermutlich genetische Defekte verursachen <*Expositionsweg angeben, sofern schlüssig belegt ist, dass diese Gefahr bei keinem anderen Expositionsweg besteht*>.
	ET	Arvatavasti põhjustab geneetilisi defekte <*märkida kokkupuuteviis, kui on veenvalt tõestatud, et muud kokkupuuteviisid ei ole ohtlikud*>.
	EL	Ύποπτο για πρόκληση γενετικών ελαττωμάτων <*αναφέρεται η οδός έκθεσης αν έχει αποδειχθεί αδιαμφισβήτητα ότι δεν υπάρχει κίνδυνος από τις άλλες οδούς έκθεσης*>.
	EN	Suspected of causing genetic defects <*state route of exposure if it is conclusively proven that no other routes of exposure cause the hazard*>.
	FR	Susceptible d'induire des anomalies génétiques <*indiquer la voie d'exposition s'il est formellement prouvé qu'aucune autre voie d'exposition ne conduit au même danger*>.
	GA	Ceaptar go bhféadfadh sé a bheith ina chúis le héalanga géiniteacha <*tabhair an bealach nochta má tá sé cruthaithe go cinntitheach nach bealach nochta ar bith eile is cúis leis an nguais*>.
▼M5	HR	Sumnja na moguća genetska oštećenja <*navesti način izloženosti ako je nedvojbeno dokazano da niti jedan drugi način izloženosti ne uzrokuje takvu opasnost*>.
▼B	IT	Sospettato di provocare alterazioni genetiche <*indicare la via di esposizione se è accertato che nessun'altra via di esposizione comporta il medesimo pericolo*>.
	LV	Ir aizdomas, ka var izraisīt ģenētiskus bojājumus <*norādīt iedarbības ceļu, ja ir nepārprotami pierādīts, ka citi iedarbības ceļi nerada bīstamību*>.
	LT	Įtariama, kad gali sukelti genetinius defektus <*nurodyti veikimo būdą, jeigu įtikinamai nustatyta, kad kiti veikimo būdai nepavojingi*>.

▼B

H341	Nyelv	►C5 3.5 – Csírasejt-mutagenitás, 2. veszélyességi kategória ◄
	HU	Feltehetően genetikai károsodást okoz < *meg kell adni az expozíciós útvonalat, ha meggyőzően bizonyított, hogy más expozíciós útvonal nem okozza a veszélyt* >.
	MT	Suspettat li jikkawża difetti ġenetiċi <semmi l-mod ta' espożizzjoni jekk ikun pruvat b'mod konkluživ li l-ebda mod ta' espożizzjoni ieħor ma jikkawża l-periklu>.
	NL	Verdacht van het veroorzaken van genetische schade <*blootstellingsroute vermelden indien afdoende bewezen is dat het gevaar bij andere blootstellingsroutes niet aanwezig is*>.
	PL	Podejrzewa się, że powoduje wady genetyczne <*podać drogę narażenia, jeżeli definitywnie udowodniono, że inna droga narażenia nie powoduje zagrożenia*>.
	PT	Suspeito de provocar anomalias genéticas <*indicar a via de exposição se existirem provas concludentes de que o perigo não decorre de nenhuma outra via de exposição*>.
	RO	Susceptibil de a provoca anomalii genetice < *indicați calea de expunere, dacă există probe concludente că nicio altă cale de expunere nu provoacă acest pericol*>.
	SK	Podozrenie, že spôsobuje genetické poškodenie <*uveďte spôsob expozície, ak sa presvedčivo preukáže, že iné spôsoby expozície nevyvolávajú nebezpečenstvo*>.
	SL	Sum povzročitve genetskih okvar <*navesti način izpostavljenosti, če je prepričljivo dokazano, da noben drug način izpostavljenosti ne povzroča takšne nevarnosti*>.
	FI	Epäillään aiheuttavan perimävaurioita <*mainitaan altistumisreitti, jos on kiistatta osoitettu, että vaara ei voi aiheutua muiden altistumisreittien kautta*>.
	SV	Misstänks kunna orsaka genetiska defekter <*ange exponeringsväg om det är definitivt bevisat att faran inte kan orsakas av några andra exponeringsvägar*>.

H350	Nyelv	►C5 3.6 – Rákkeltő hatás, 1A., 1B. veszélyességi kategória ◄
	BG	Може да причини рак < *да се посочи пътят на експозицията, ако е доказано убедително, че няма друг път на експозиция, който води до същата опасност* >.
	ES	Puede provocar cáncer <*indíquese la vía de exposición si se ha demostrado concluyentemente que el peligro no se produce por ninguna otra vía*>.
	CS	Může vyvolat rakovinu <*uveďte cestu expozice, je-li přesvědčivě prokázáno, že ostatní cesty expozice nejsou nebezpečné*>.
	DA	Kan fremkalde kræft <*angiv eksponeringsvej, hvis det er endeligt påvist, at faren ikke kan frembringes ad nogen anden eksponeringsvej*>.

▼B

H350	Nyelv	►C5 3.6 – Rákkeltő hatás, 1A., 1B. veszélyességi kategória ◄
	DE	Kann Krebs erzeugen *<Expositionsweg angeben, sofern schlüssig belegt ist, dass diese Gefahr bei keinem anderen Expositionsweg besteht>*.
	ET	Võib põhjustada vähktõbe *<märkida kokkupuuteviis, kui on veenvalt tõestatud, et muud kokkupuuteviisid ei ole ohtlikud>*.
	EL	Μπορεί να προκαλέσει καρκίνο *<αναφέρεται η οδός έκθεσης αν έχει αποδειχθεί αδιαμφισβήτητα ότι δεν υπάρχει κίνδυνος από τις άλλες οδούς έκθεσης>*.
	EN	May cause cancer *<state route of exposure if it is conclusively proven that no other routes of exposure cause the hazard>*.
	FR	Peut provoquer le cancer *<indiquer la voie d'exposition s'il est formellement prouvé qu'aucune autre voie d'exposition ne conduit au même danger>*.
	GA	D'fhéadfadh sé a bheith ina chúis le hailse *<tabhair an bealach nochta má tá sé cruthaithe go cinntitheach nach bealach nochta ar bith eile is cúis leis an nguais>*.
▼M5	HR	Može uzrokovati rak *<navesti način izloženosti ako je nedvojbeno dokazano da niti jedan drugi način izloženosti ne uzrokuje takvu opasnost>*.
▼B	IT	Può provocare il cancro*<indicare la via di esposizione se è accertato che nessun'altra via di esposizione comporta il medesimo pericolo>*.
	LV	Var izraisīt vēzi *<norādīt iedarbības ceļu, ja ir nepārprotami pierādīts, ka citi iedarbības ceļi nerada bīstamību>*.
	LT	Gali sukelti vėžį *<nurodyti veikimo būdą, jeigu įtikinamai nustatyta, kad kiti veikimo būdai nepavojingi>*.
	HU	Rákot okozhat *< meg kell adni az expozíciós útvonalat, ha meggyőzően bizonyított, hogy más expozíciós útvonal nem okozza a veszélyt >*.
	MT	Jista' jikkawża l-kanċer <semmi l-mod ta' espożizzjoni jekk ikun pruvat b'mod konkluživ li l-ebda mod ta' espożizzjoni ieħor ma jikkawża l-periklu>.
	NL	Kan kanker veroorzaken *<blootstellingsroute vermelden indien afdoende bewezen is dat het gevaar bij andere blootstellingsroutes niet aanwezig is>*
	PL	Może powodować raka *<podać drogę narażenia, jeżeli definitywnie udowodniono, że inna droga narażenia nie powoduje zagrożenia>*.
	PT	Pode provocar cancro *<indicar a via de exposição se existirem provas concludentes de que o perigo não decorre de nenhuma outra via de exposição>*.
	RO	Poate provoca cancer *<indicați calea de expunere, dacă există probe concludente că nicio altă cale de expunere nu provoacă acest pericol>*.

▼B

H350	Nyelv	►C5 3.6 – Rákkeltő hatás, 1A., 1B. veszélyességi kategória ◄
	SK	Môže spôsobiť rakovinu *<uveďte spôsob expozície, ak sa presvedčivo preukáže, že iné spôsoby expozície nevyvolávajú nebezpečenstvo>*.
	SL	Lahko povzroči raka *<navesti način izpostavljenosti, če je prepričljivo dokazano, da noben drug način izpostavljenosti ne povzroča takšne nevarnosti>*.
	FI	Saattaa aiheuttaa syöpää *<mainitaan altistumisreitti, jos on kiistatta osoitettu, että vaara ei voi aiheutua muiden altistumisreittien kautta>*.
	SV	Kan orsaka cancer *<ange exponeringsväg om det är definitivt bevisat att faran inte kan orsakas av några andra exponeringsvägar>*.

H351	Nyelv	►C5 3.6 – Rákkeltő hatás, 2. veszélyességi kategória ◄
	BG	Предполага се, че причинява рак *< да се посочи пътят на експозицията, ако е доказано убедително, че няма друг път на експозиция, който води до същата опасност >*.
	ES	Se sospecha que provoca cáncer *<indíquese la vía de exposición si se se ha demostrado concluyentemente que el peligro no se produce por ninguna otra vía>*.
	CS	Podezření na vyvolání rakoviny *<uveďte cestu expozice, je-li přesvědčivě prokázáno, že ostatní cesty expozice nejsou nebezpečné>*.
	DA	Mistænkt for at fremkalde kræft *<angiv eksponeringsvej, hvis det er endeligt påvist, at faren ikke kan frembringes ad nogen anden eksponeringsvej>*.
	DE	Kann vermutlich Krebs erzeugen *<Expositionsweg angeben, sofern schlüssig belegt ist, dass diese Gefahr bei keinem anderen Expositionsweg besteht>*.
	ET	Arvatavasti põhjustab vähktõbe *<märkida kokkupuuteviis, kui on veenvalt tõestatud, et muud kokkupuuteviisid ei ole ohtlikud>*.
	EL	Ύποπτο για πρόκληση καρκίνου *<αναφέρεται η οδός έκθεσης αν έχει αποδειχθεί αδιαμφισβήτητα ότι δεν υπάρχει κίνδυνος από τις άλλες οδούς έκθεσης>*.
	EN	►C5 Suspected of causing cancer *<state route of exposure if it is conclusively proven that no other routes of exposure cause the hazard>*. ◄
	FR	Susceptible de provoquer le cancer *<indiquer la voie d'exposition s'il est formellement prouvé qu'aucune autre voie d'exposition ne conduit au même danger>*.
	GA	Ceaptar go bhféadfadh sé a bheith ina chúis le hailse *<tabhair an bealach nochta má tá sé cruthaithe go cinntitheach nach bealach nochta ar bith eile is cúis leis an nguais>*.
	HR	Sumnja na moguće uzrokovanje raka *<navesti način izloženosti ako je nedvojbeno dokazano da niti jedan drugi način izloženosti ne uzrokuje takvu opasnost>*.

▼M5

▼B

H351	Nyelv	►C5 3.6 – Rákkeltő hatás, 2. veszélyességi kategória ◄
	IT	Sospettato di provocare il cancro <*indicare la via di esposizione se è accertato che nessun'altra via di esposizione comporta il medesimo pericolo*>.
	LV	Ir aizdomas, ka var izraisīt vēzi <*norādīt iedarbības ceļu, ja ir nepārprotami pierādīts, ka citi iedarbības ceļi nerada bīstamību*>.
	LT	Įtariama, kad sukelia vėžį <*nurodyti veikimo būdą, jeigu įtikinamai nustatyta, kad kiti veikimo būdai nepavojingi*>.
	HU	Feltehetően rákot okoz < *meg kell adni az expozíciós útvonalat, ha meggyőzően bizonyított, hogy más expozíciós útvonal nem okozza a veszélyt* >.
	MT	Suspettat li jikkawża l-kanċer <ara l-mod ta' espożizzjoni jekk ikun pruvat b'mod konkluživ li l-ebda mod ta' espożizzjoni ieħor ma jikkawża l-periklu >.
	NL	Verdacht van het veroorzaken van kanker <*blootstellingsroute vermelden indien afdoende bewezen is dat het gevaar bij andere blootstellingsroutes niet aanwezig is*>.
	PL	Podejrzewa się, że powoduje raka <*podać drogę narażenia, jeżeli definitywnie udowodniono, że inna droga narażenia nie powoduje zagrożenia*>.
	PT	Suspeito de provocar cancro <*indicar a via de exposição se existirem provas concludentes de que o perigo não decorre de nenhuma outra via de exposição*>.
	RO	Susceptibil de a provoca cancer <*indicați calea de expunere, dacă există probe concludente că nicio altă cale de expunere nu provoacă acest pericol*>.
	SK	Podozrenie, že spôsobuje rakovinu <*uveďte spôsob expozície, ak sa presvedčivo preukáže, že iné spôsoby expozície nevyvolávajú nebezpečenstvo*>.
	SL	Sum povzročitve raka <*navesti način izpostavljenosti, če je prepričljivo dokazano, da noben drug način izpostavljenosti ne povzroča takšne nevarnosti*>.
	FI	Epäillään aiheuttavan syöpää <*mainitaan altistumisreitti, jos on kiistatta osoitettu, että vaara ei voi aiheutua muiden altistumisreittien kautta*>.
	SV	Misstänks kunna orsaka cancer <*ange exponeringsväg om det är definitivt bevisat att faran inte kan orsakas av några andra exponeringsvägar*>.

H360	Nyelv	►C5 3.7 – Reprodukciós toxicitás, 1A., 1B. veszélyességi kategória ◄
	BG	Може да увреди оплодителната способност или плода < *да се посочи конкретното въздействие, ако е известно* > < *да се посочи пътят на експозицията, ако е доказано убедително, че няма друг път на експозиция, който води до същата опасност* >.

▼B

H360	Nyelv	►C5 3.7 – Reprodukciós toxicitás, 1A., 1B. veszélyességi kategória ◄
	ES	Puede perjudicar la fertilidad o dañar al feto *<indíquese el efecto específico si se conoce> <indíquese la vía de exposición si se ha demostrado concluyentemente que el peligro no se produce por ninguna otra vía>*.
	CS	Může poškodit reprodukční schopnost nebo plod v těle matky *<uveďte specifický účinek, je-li znám> <uveďte cestu expozice, je-li přesvědčivě prokázáno, že ostatní cesty expozice nejsou nebezpečné>*.
	DA	Kan skade forplantningsevnen eller det ufødte barn *<angiv specifik effekt, hvis kendt> <angiv eksponeringsvej, hvis det er endeligt påvist, at faren ikke kan frembringes ad nogen anden eksponeringsvej>*.
	DE	Kann die Fruchtbarkeit beeinträchtigen oder das Kind im Mutterleib schädigen *<konkrete Wirkung angeben, sofern bekannt> <Expositionsweg angeben, sofern schlüssig belegt ist, dass die Gefahr bei keinem anderen Expositionsweg besteht>*.
	ET	Võib kahjustada viljakust või loodet *<märkida spetsiifiline toime, kui see on teada> <märkida kokkupuuteviis, kui on veenvalt tõestatud, et muud kokkupuuteviisid ei ole ohtlikud>*.
	EL	Μπορεί να βλάψει τη γονιμότητα ή το έμβρυο *<αναφέρεται η ειδική επίπτωση εάν είναι γνωστή> <αναφέρεται η οδός έκθεσης αν έχει αποδειχθεί αδιαμφισβήτητα ότι δεν υπάρχει κίνδυνος από τις άλλες οδούς έκθεσης>*.
	EN	May damage fertility or the unborn child *<state specific effect if known > <state route of exposure if it is conclusively proven that no other routes of exposure cause the hazard>*.
	FR	Peut nuire à la fertilité ou au fœtus *<indiquer l'effet spécifique s'il est connu> <indiquer la voie d'exposition s'il est formellement prouvé qu'aucune autre voie d'exposition ne conduit au même danger>*.
	GA	D'fhéadfadh sé damáiste a dhéanamh do thorthúlacht nó don leanbh sa bhroinn *<tabhair an tsainéifeacht más eol > <tabhair an bealach nochta má tá sé cruthaithe go cinntitheach nach bealach nochta ar bith eile is cúis leis an nguais>*.
▼M5	HR	Može štetno djelovati na plodnost ili naškoditi nerođenom djetetu *<navesti konkretan učinak ako je poznat > <navesti način izloženosti ako je nedvojbeno dokazano da niti jedan drugi način izloženosti ne uzrokuje takvu opasnost>*.
▼B	IT	Può nuocere alla fertilità o al feto *<indicare l'effetto specifico, se noto><indicare la via di esposizione se è accertato che nessun'altra via di esposizione comporta il medesimo pericolo>*.

▼B

H360	Nyelv	►C5 3.7 – Reprodukciós toxicitás, 1A., 1B. veszélyességi kategória ◄
	LV	Var kaitēt auglībai vai nedzimušajam bērnam *<norādīt īpašo ietekmi, ja tā ir zināma> <norādīt iedarbības ceļu, ja ir nepārprotami pierādīts, ka citi iedarbības ceļi nerada bīstamību>*.
	LT	Gali pakenkti vaisingumui arba negimusiam vaikui *<nurodyti konkretų poveikį, jeigu žinomas> <nurodyti veikimo būdą, jeigu įtikinamai nustatyta, kad kiti veikimo būdai nepavojingi>*.
	HU	Károsíthatja a termékenységet vagy a születendő gyermeket *< ha ismert, meg kell adni a konkrét hatást > < meg kell adni az expozíciós útvonalat, ha meggyőzően bizonyított, hogy más expozíciós útvonal nem okozza a veszélyt >*.
	MT	Jista' jagħmel ħsara lill-fertilità jew lit-tarbija li għadha fil-ġuf *<semmi l-effett speċifiku jekk ikun magħruf> <semmi l-mod ta' espożizzjoni jekk ikun pruvat b'mod konkluživ li l-ebda mod ta' espożizzjoni ieħor ma jikkawża l-periklu>*.
	NL	Kan de vruchtbaarheid of het ongeboren kind schaden *<specifiek effect vermelden indien bekend> <blootstellingsroute vermelden indien afdoende bewezen is dat het gevaar bij andere blootstellingsroutes niet aanwezig is>*.
	PL	Może działać szkodliwie na płodność lub na dziecko w łonie matki *<podać szczególny skutek, jeżeli jest znany> <podać drogę narażenia, jeżeli definitywnie udowodniono, że inne drogi narażenia nie stwarzają zagrożenia>*.
	PT	Pode afectar a fertilidade ou o nascituro *<indicar o efeito específico se este for conhecido> <indicar a via de exposição se existirem provas concludentes de que o perigo não decorre de nenhuma outra via de exposição>*.
	RO	Poate dăuna fertilității sau fătului *<indicați efectul specific, dacă este cunoscut><indicați calea de expunere, dacă există probe concludente că nicio altă cale de expunere nu provoacă acest pericol>*.
	SK	Môže spôsobiť poškodenie plodnosti alebo nenarodeného dieťaťa *<uveďte konkrétny účinok, ak je známy > <uveďte spôsob expozície, ak sa presvedčivo preukáže, že iné spôsoby expozície nevyvolávajú nebezpečenstvo>*.
	SL	Lahko škoduje plodnosti ali nerojenemu otroku *<navesti posebni učinek, če je znan> <navesti način izpostavljenosti, če je prepričljivo dokazano, da noben drug način izpostavljenosti ne povzroča takšne nevarnosti>*.
	FI	Saattaa heikentää hedelmällisyyttä tai vaurioittaa sikiötä *<mainitaan tiedetty spesifinen vaikutus> <mainitaan altistumisreitti, jos on kiistatta osoitettu, että vaara ei voi aiheutua muiden altistumisreittien kautta>*.
	SV	Kan skada fertiliteten eller det ofödda barnet *<ange specifik effekt om denna är känd> <ange exponeringsväg om det är definitivt bevisat att faran inte kan orsakas av några andra exponeringsvägar>*.

▼B

H361	Nyelv	►C5 3.7 – Reprodukciós toxicitás, 2. veszélyességi kategória ◄
	BG	Предполага се, че увреждa оплодителната способност или плода < *да се посочи конкретното въздействие, ако е известно* > < *да се посочи пътят на експозицията, ако е доказано убедително, че няма друг път на експозиция, който води до същата опасност* >.
	ES	►C5 Se sospecha que puede perjudicar la fertilidad o dañar el feto ◄ <*indíquese el efecto específico si se conoce*> <*indíquese la vía de exposición si se ha demostrado concluyentemente que el peligro no se produce por ninguna otra vía*>.
	CS	Podezření na poškození reprodukční schopnosti nebo plodu v těle matky <*uveďte specifický účinek, je-li znám*> <*uveďte cestu expozice, je-li přesvědčivě prokázáno, že ostatní cesty expozice nejsou nebezpečné*>.
	DA	Mistænkt for at skade forplantningsevnen eller det ufødte barn <*angiv specifik effekt, hvis kendt*> <*angiv eksponeringsvej, hvis det er endeligt påvist, at faren ikke kan frembringes ad nogen anden eksponeringsvej*>.
	DE	►C5 Kann vermutlich die Fruchtbarkeit beeinträchtigen oder das Kind im Mutterleib schädigen <*konkrete Wirkung angeben, sofern bekannt*> ◄ <*Expositionsweg angeben, sofern schlüssig belegt ist, dass die Gefahr bei keinem anderen Expositionsweg besteht*>
	ET	Arvatavasti kahjustab viljakust või loodet <*märkida spetsiifiline toime, kui see on teada*> <*märkida kokkupuuteviis, kui on veenvalt tõestatud, et muud kokkupuuteviisid ei ole ohtlikud*>.
	EL	Ύποπτο για πρόκληση βλάβης στη γονιμότητα ή στο έμβρυο <*αναφέρεται η ειδική επίπτωση εάν είναι γνωστή*> <*αναφέρεται η οδός έκθεσης αν έχει αποδειχθεί αδιαμφισβήτητα ότι δεν υπάρχει κίνδυνος από τις άλλες οδούς έκθεσης*>.
	EN	Suspected of damaging fertility or the unborn child <*state specific effect if known*> <*state route of exposure if it is conclusively proven that no other routes of exposure cause the hazard*>.
	FR	Susceptible de nuire à la fertilité ou au fœtus <*indiquer l'effet s'il est connu*> <*indiquer la voie d'exposition s'il est formellement prouvé qu'aucune autre voie d'exposition ne conduit au même danger*>.
	GA	Ceaptar go bhféadfadh sé damáiste a dhéanamh do thorthúlacht nó don leanbh sa bhroinn <*tabhair an tsainéifeacht más eol* > <*tabhair an bealach nochta má tá sé cruthaithe go cinntitheach nach bealach nochta ar bith eile is cúis leis an nguais*>.
▼M5	HR	Sumnja na moguće štetno djelovanje na plodnost ili mogućnost štetnog djelovanja na nerođeno dijete <*navesti konkretan učinak ako je poznat* > <*navesti način izloženosti ako je nedvojbeno dokazano da niti jedan drugi način izloženosti ne uzrokuje takvu opasnost*>.

▼B

H361	Nyelv	►C5 3.7 – Reprodukciós toxicitás, 2. veszélyességi kategória ◄
	IT	Sospettato di nuocere alla fertilità o al feto *<indicare l'effetto specifico, se noto> <indicare la via di esposizione se è accertato che nessun'altra via di esposizione comporta il medesimo pericolo>*.
	LV	Ir aizdomas, ka var kaitēt auglībai vai nedzimušajam bērnam *<norādīt īpašo ietekmi, ja tā ir zināma> <norādīt iedarbības ceļu, ja ir nepārprotami pierādīts, ka citi iedarbības ceļi nerada bīstamību>*.
	LT	Įtariama, kad kenkia vaisingumui arba negimusiam vaikui *<nurodyti konkretų poveikį, jeigu žinomas> <nurodyti veikimo būdą, jeigu įtikinamai nustatyta, kad kiti veikimo būdai nepavojingi>*.
	HU	Feltehetően károsítja a termékenységet vagy a születendő gyermeket *< ha ismert, meg kell adni a konkrét hatást > < meg kell adni az expozíciós útvonalat, ha meggyőzően bizonyított, hogy más expozíciós útvonal nem okozza a veszélyt >*.
	MT	Suspettat li jagħmel ħsara lill-fertilità jew littarbija li għadha fil-ġuf *<semmi l-effett speċifiku jekk ikun magħruf> <semmi l-mod ta' espożizzjoni jekk ikun pruvat b'mod konklużiv li l-ebda mod ta' espożizzjoni ieħor ma jikkawża l-periklu >*.
	NL	Kan mogelijks de vruchtbaarheid of het ongeboren kind schaden *<specifiek effect vermelden indien bekend> <blootstellingsroute vermelden indien afdoende bewezen is dat het gevaar bij andere blootstellingsroutes niet aanwezig is>*.
	PL	Podejrzewa się, że działa szkodliwie na płodność lub na dziecko w łonie matki *<podać szczególny skutek, jeżeli jest znany> <podać drogę narażenia, jeżeli definitywnie udowodniono, że inne drogi narażenia nie stwarzają zagrożenia>*.
	PT	Suspeito de afectar a fertilidade ou o nascituro *<indicar o efeito específico se este for conhecido> <indicar a via de exposição se existirem provas concludentes de que o perigo não decorre de nenhuma outra via de exposição>*.
	RO	Susceptibil de a dăuna fertilității sau fătului *<indicați efectul specific, dacă este cunoscut><indicați calea de expunere, dacă există probe concludente că nicio altă cale de expunere nu provoacă acest pericol>*.
	SK	Podozrenie, že spôsobuje poškodenie plodnosti alebo nenarodeného dieťaťa *<uveďte konkrétny účinok, ak je známy > <uveďte spôsob expozície, ak sa presvedčivo preukáže, že iné spôsoby expozície nevyvolávajú nebezpečenstvo>*.
	SL	Sum škodljivosti za plodnost ali nerojenega otroka *<navesti posebni učinek, če je znan> <navesti način izpostavljenosti, če je prepričljivo dokazano, da noben drug način izpostavljenosti ne povzroča takšne nevarnosti>*.

▼B

H361	Nyelv	►C5 3.7 – Reprodukciós toxicitás, 2. veszélyességi kategória ◄
	FI	Epäillään heikentävän hedelmällisyyttä tai vaurioittavan sikiötä *<mainitaan tiedetty spesifinen vaikutus> <mainitaan altistumisreitti, jos on kiistatta osoitettu, että vaara ei voi aiheutua muiden altistumisreittien kautta>*.
	SV	Misstänks kunna skada fertiliteten eller det ofödda barnet *<ange specifik effekt om denna är känd> <ange exponeringsväg om det är definitivt bevisat att faran inte kan orsakas av några andra exponeringsvägar>*.

H362	Nyelv	►C5 3.7 – Reprodukciós toxicitás, kiegészítő kategória, a laktációra gyakorolt vagy a laktáción keresztül fellépő káros hatások ◄
	BG	Може да бъде вреден за кърмачета.
	ES	Puede perjudicar a los niños alimentados con leche materna.
	CS	Může poškodit kojence prostřednictvím mateřského mléka.
	DA	Kan skade børn, der ammes.
	DE	Kann Säuglinge über die Muttermilch schädigen.
	ET	Võib kahjustada rinnaga toidetavat last.
	EL	Μπορεί να βλάψει τα βρέφη που τρέφονται με μητρικό γάλα.
	EN	May cause harm to breast-fed children.
	FR	Peut être nocif pour les bébés nourris au lait maternel.
	GA	D'fhéadfadh sé díobháil a dhéanamh do leanaí diúil.
▼M5	HR	Može štetno djelovati na djecu koja se hrane majčinim mlijekom.
▼B	IT	Può essere nocivo per i lattanti allattati al seno.
	LV	Var radīt kaitējumu ar krūti barotam bērnam.
	LT	Gali pakenkti žindomam vaikui.
	HU	A szoptatott gyermeket károsíthatja.
	MT	Jista' jagħmel ħsara lit-tfal imreddgħa.
	NL	Kan schadelijk zijn via borstvoeding.
	PL	Może działać szkodliwie na dzieci karmione piersią.
	PT	Pode ser nocivo para as crianças alimentadas com leite materno.
	RO	Poate dăuna copiilor alăptați la sân.
	SK	Môže spôsobiť poškodenie u dojčených detí.
	SL	Lahko škoduje dojenim otrokom.

▼B

H362	Nyelv	►C5 3.7 – Reprodukciós toxicitás, kiegészítő kategória, a laktációra gyakorolt vagy a laktáción keresztül fellépő káros hatások ◄
	FI	Saattaa aiheuttaa haittaa rintaruokinnassa oleville lapsille.
	SV	Kan skada spädbarn som ammas.

H370	Nyelv	►C5 3.8 – Célszervi toxicitás – egyszeri expozíció, 1. veszélyességi kategória ◄
	BG	Причинява увреждане на органите < *или да се посочат всички засегнати органи, ако са известни*> < *да се посочи пътят на експозицията, ако е доказано убедително, че няма друг път на експозиция, който води до същата опасност* >.
	ES	Provoca daños en los órganos <*o indíquense todos los órganos afectados, si se conocen*> <*indíquese la vía de exposición si se ha demostrado concluyentemente que el peligro no se produce por ninguna otra vía*>.
	CS	Způsobuje poškození orgánů <*nebo uvést všechny postižené orgány, jsou-li známy*> <*uveďte cestu expozice, je-li přesvědčivě prokázáno, že ostatní cesty expozice nejsou nebezpečné*>.
	DA	Forårsager organskader <*eller angiv alle berørte organer, hvis de kendes*> <*angiv eksponeringsvej, hvis det er endeligt påvist, at faren ikke kan frembringes ad nogen anden eksponeringsvej*>.
	DE	Schädigt die Organe <*oder alle betroffenen Organe nennen, sofern bekannt*> <*Expositionsweg angeben, sofern schlüssig belegt ist, dass diese Gefahr bei keinem anderen Expositionsweg besteht*>.
	ET	Kahjustab elundeid <*või märkida kõik mõjutatud elundid, kui need on teada*> <*märkida kokkupuuteviis, kui on veenvalt tõestatud, et muud kokkupuuteviisid ei ole ohtlikud*>.
	EL	Προκαλεί βλάβες στα όργανα <*ή αναφέρονται όλα τα όργανα που βλάπτονται, εάν είναι γνωστά*> < *αναφέρεται η οδός έκθεσης αν έχει αποδειχθεί αδιαμφισβήτητα ότι δεν υπάρχει κίνδυνος από τις άλλες οδούς έκθεσης* >.
	EN	Causes damage to organs <*or state all organs affected, if known*> <*state route of exposure if it is conclusively proven that no other routes of exposure cause the hazard*>.
	FR	Risque avéré d'effets graves pour les organes <*ou indiquer tous les organes affectés, s'ils sont connus*> <*indiquer la voie d'exposition s'il est formellement prouvé qu'aucune autre voie d'exposition ne conduit au même danger*>.
	GA	Déanann sé damáiste d'orgáin <*nó tabhair na horgáin go léir a bhuailtear, más eol*> <*tabhair an bealach nochta má tá sé cruthaithe go cinntitheach nach bealach nochta ar bith eile is cúis leis an nguais*>.

▼B

H370	Nyelv	►C5 3.8 – Célszervi toxicitás – egyszeri expozíció, 1. veszélyességi kategória ◄
▼M5	HR	Uzrokuje oštećenje organa *<ili navesti sve organe na koje djeluje ako je poznato> <navesti način izloženosti ako je nedvojbeno dokazano da niti jedan drugi način izloženosti ne uzrokuje takvu opasnost>*.
▼B	IT	Provoca danni agli organi *<o indicare tutti gli organi interessati, se noti> <indicare la via di esposizione se è accertato che nessun'altra via di esposizione comporta il medesimo pericolo>*.
	LV	Rada orgānu bojājumus *<vai norādīt visus skartos orgānus, ja tie ir zināmi> <norādīt iedarbības ceļu, ja ir nepārprotami pierādīts, ka citi iedarbības ceļi nerada bīstamību>*.
	LT	Kenkia organams *<arba nurodyti visus veikiamus organus, jeigu žinomi> <nurodyti veikimo būdą, jeigu įtikinamai nustatyta, kad kiti veikimo būdai nepavojingi>*.
	HU	Károsítja a szerveket *< vagy meg kell adni az összes érintett szervet, ha ismertek > < meg kell adni az expozíciós útvonalat, ha meggyőzően bizonyított, hogy más expozíciós útvonal nem okozza a veszélyt >*.
	MT	Jagħmel ħsara lill-organi *<jew semmi l-organi kollha affettwati, jekk ikunu magħrufa> <semmi l-mod ta' espożizzjoni jekk ikun pruvat b'mod konkludżiv li l-ebda mod ta' espożizzjoni ieħor ma jikkawża l-periklu>*.
	NL	Veroorzaakt schade aan organen *<of alle betrokken organen vermelden indien bekend> <blootstellingsroute vermelden indien afdoende bewezen is dat het gevaar bij andere blootstellingsroutes niet aanwezig is>*.
	PL	Powoduje uszkodzenie narządów *<podać szczególny skutek, jeśli jest znany> <podać drogę narażenia, jeżeli udowodniono, że inne drogi narażenia nie stwarzają zagrożenia>*.
	PT	Afecta os órgãos *<ou indicar todos os órgãos afectados, se forem conhecidos> <indicar a via de exposição se existirem provas concludentes de que o perigo não decorre de nenhuma outra via de exposição>*.
	RO	Provoacă leziuni ale organelor *<sau indicați toate organele afectate, dacă sunt cunoscute> <indicați calea de expunere, dacă există probe concludente că nicio altă cale de expunere nu provoacă acest pericol>*.
	SK	Spôsobuje poškodenie orgánov *<alebo uveďte všetky zasiahnuté orgány, ak sú známe> <uveďte spôsob expozície, ak sa presvedčivo preukáže, že iné spôsoby expozície nevyvolávajú nebezpečenstvo>*.
	SL	Škoduje organom *<ali navesti vse organe, na katere vpliva, če je znano> <navesti način izpostavljenosti, če je prepričljivo dokazano, da noben drug način izpostavljenosti ne povzroča takšne nevarnosti>*.

▼B

H370	Nyelv	►C5 3.8 – Célszervi toxicitás – egyszeri expozíció, 1. veszélyességi kategória ◄
	FI	Vahingoittaa elimiä *<tai mainitaan kaikki tiedetyt kohde-elimet> <mainitaan altistumisreitti, jos on kiistatta osoitettu, että vaara ei voi aiheutua muiden altistumisreittien kautta>*.
	SV	Orsakar organskador *<eller ange vilka organ som påverkas om detta är känt> <ange exponeringsväg om det är definitivt bevisat att faran inte kan orsakas av några andra exponeringsvägar>*.

H371	Nyelv	►C5 3.8 – Célszervi toxicitás – egyszeri expozíció, 2. veszélyességi kategória ◄
	BG	Може да причини увреждане на органите *< или да се посочат всички засегнати органи, ако са известни> < да се посочи пътят на експозицията, ако е доказано убедително, че няма друг път на експозиция, който води до същата опасност >*.
	ES	Puede provocar daños en los órganos *<o indíquense todos los órganos afectados, si se conocen> <indíquese la vía de exposición si se ha demostrado concluyentemente que el peligro no se produce por ninguna otra vía>*.
	CS	Může způsobit poškození orgánů *<nebo uvést všechny postižené orgány, jsou-li známy> <uveďte cestu expozice, je-li přesvědčivě prokázáno, že ostatní cesty expozice nejsou nebezpečné>*.
	DA	Kan forårsage organskader *<eller angiv alle berørte organer, hvis de kendes> <angiv eksponeringsvej, hvis det er endeligt påvist, at faren ikke kan frembringes ad nogen anden eksponeringsvej>*.
	DE	Kann die Organe schädigen *<oder alle betroffenen Organe nennen, sofern bekann> <Expositionsweg angeben, sofern schlüssig belegt ist, dass diese Gefahr bei keinem anderen Expositionsweg besteht>*.
	ET	Võib kahjustada elundeid *<või märkida kõik mõjutatud elundid, kui need on teada> <märkida kokkupuuteviis, kui on veenvalt tõestatud, et muud kokkupuuteviisid ei ole ohtlikud>*.
	EL	Μπορεί να προκαλέσει βλάβες στα όργανα *<ή αναφέρονται όλα τα όργανα που βλάπτονται, εάν είναι γνωστά> <αναφέρεται η οδός έκθεσης αν έχει αποδειχθεί αδιαμφισβήτητα ότι δεν υπάρχει κίνδυνος από τις άλλες οδούς έκθεσης>*.
	EN	May cause damage to organs *<or state all organs affected, if known> <state route of exposure if it is conclusively proven that no other routes of exposure cause the hazard>*.
	FR	Risque présumé d'effets graves pour les organes *<ou indiquer tous les organes affectés, s'ils sont connus> <indiquer la voie d'exposition s'il est formellement prouvé qu'aucune autre voie d'exposition ne conduit au même danger>*.

▼B

H371	Nyelv	►C5 3.8 – Célszervi toxicitás – egyszeri expozíció, 2. veszélyességi kategória ◄
	GA	D'fhéadfadh damáiste a dhéanamh d'orgáin *<nó tabhair na horgáin go léir a bhuailtear, más eol> <tabhair an bealach nochta má tá sé cruthaithe go cinntitheach nach bealach nochta ar bith eile is cúis leis an nguais>*.
	HR	Može uzrokovati oštećenje organa *<ili navesti sve organe na koje djeluje ako je poznato> <navesti način izloženosti ako je nedvojbeno dokazano da niti jedan drugi način izloženosti ne uzrokuje takvu opasnost>*.
	IT	Può provocare danni agli organi *<o indicare tutti gli organi interessati, se noti> <indicare la via di esposizione se è accertato che nessun'altra via di esposizione comporta il medesimo pericolo>*.
	LV	Var izraisīt orgānu bojājumus *<vai norādīt visus skartos orgānus, ja tie ir zināmi> <norādīt iedarbības ceļu, ja ir nepārprotami pierādīts, ka citi iedarbības ceļi nerada bīstamību>*.
	LT	Gali pakenkti organams *<arba nurodyti visus veikiamus organus, jeigu žinomi> <nurodyti veikimo būdą, jeigu įtikinamai nustatyta, kad kiti veikimo būdai nepavojingi>*.
	HU	Károsíthatja a szerveket *< vagy meg kell adni az összes érintett szervet, ha ismertek > < meg kell adni az expozíciós útvonalat, ha meggyőzően bizonyított, hogy más expozíciós útvonal nem okozza a veszélyt >*.
	MT	Jista' jikkawża ħsara lill-organi *<jew semmi l-organi kollha affettwati, jekk ikunu magħrufa> <semmi l-mod ta' espożizzjoni jekk ikun pruvat b'mod konkluživ li l-ebda mod ta' espożizzjoni ieħor ma jikkawża l-periklu>*.
	NL	Kan schade aan organen *<of alle betrokken organen vermelden indien bekend>* veroorzaken *<blootstellingsroute vermelden indien afdoende bewezen is dat het gevaar bij andere blootstellingsroutes niet aanwezig is>*.
	PL	Może powodować uszkodzenie narządów *<podać wszystkie znane narządy, których to dotyczy> <podać drogę narażenia, jeżeli udowodniono, że inne drogi narażenia nie stwarzają zagrożenia>*.
	PT	Pode afectar os órgãos *<ou indicar todos os órgãos afectados, se forem conhecidos> <indicar a via de exposição se existirem provas concludentes de que o perigo não decorre de nenhuma outra via de exposição>*.
	RO	Poate provoca leziuni ale organelor *<sau indicați toate organele afectate, dacă sunt cunoscute> <indicați calea de expunere, dacă există probe concludente că nicio altă cale de expunere nu provoacă acest pericol>*.
	SK	Môže spôsobiť poškodenie orgánov *<alebo uveďte všetky zasiahnuté orgány, ak sú známe> <uveďte spôsob expozície, ak sa presvedčivo preukáže, že iné spôsoby expozície nevyvolávajú nebezpečenstvo>*.

▼B

H371	Nyelv	►C5 3.8 – Célszervi toxicitás – egyszeri expozíció, 2. veszélyességi kategória ◄
	SL	Lahko škoduje organom *<ali navesti vse organe, na katere vpliva, če je znano> <navesti način izpostavljenosti, če je prepričljivo dokazano, da noben drug način izpostavljenosti ne povzroča takšne nevarnosti>*.
	FI	Saattaa vahingoittaa elimiä *<tai mainitaan kaikki tiedetyt kohde-elimet> <mainitaan altistumisreitti, jos on kiistatta osoitettu, että vaara ei voi aiheutua muiden altistumisreittien kautta>*.
	SV	Kan orsaka organskador *<eller ange vilka organ som påverkas om detta är känt> <ange exponeringsväg om det är definitivt bevisat att faran inte kan orsakas av några andra exponeringsvägar>*.

H372	Nyelv	►C5 3.9 – Célszervi toxicitás – ismétlődő expozíció, 1. veszélyességi kategória ◄
	BG	Причинява увреждане на органите *< или да се посочат всички засегнати органи, ако са известни > посредством продължителна или повтаряща се експозиция < да се посочи пътят на експозицията, ако е доказано убедително, че няма друг път на експозиция, който води до същата опасност >*.
	ES	Provoca daños en los órganos *<indíquense todos los órganos afectados, si se conocen>* tras exposiciones prolongadas o repetidas *<indíquese la vía de exposición si se ha demostrado concluyentemente que el peligro no se produce por ninguna otra vía>*.
	CS	Způsobuje poškození orgánů *<nebo uvést všechny postižené orgány, jsou-li známy>* při prodloužené nebo opakované expozici *<uveďte cestu expozice, je-li přesvědčivě prokázáno, že ostatní cesty expozice nejsou nebezpečné>*.
	DA	Forårsager organskader *<eller angiv alle berørte organer, hvis de kendes>* ved længerevarende eller gentagen eksponering *<angiv eksponeringsvej, hvis det er endeligt påvist, at faren ikke kan frembringes ad nogen anden eksponeringsvej>*.
	DE	Schädigt die Organe *<alle betroffenen Organe nennen>* bei längerer oder wiederholter Exposition *<Expositionsweg angeben, wenn schlüssig belegt ist, dass diese Gefahr bei keinem anderen Expositionsweg besteht>*.
	ET	Kahjustab elundeid *<või märkida kõik mõjutatud elundid, kui need on teada>* pikaajalisel või korduval kokkupuutel *<märkida kokkupuuteviis, kui on veenvalt tõestatud, et muud kokkupuuteviisid ei ole ohtlikud>*.
	EL	Προκαλεί βλάβες στα όργανα *<ή αναφέρονται όλα τα όργανα που βλάπτονται, εάν είναι γνωστά>* ύστερα από παρατεταμένη ή επανειλημμένη έκθεση *< αναφέρεται η οδός έκθεσης αν έχει αποδειχθεί αδιαμφισβήτητα ότι δεν υπάρχει κίνδυνος από τις άλλες οδούς έκθεσης >*.

▼B

H372	Nyelv	►C5 3.9 – Célszervi toxicitás – ismétlődő expozíció, 1. veszélyességi kategória ◄
	EN	Causes damage to organs *<or state all organs affected, if known>* through prolonged or repeated exposure *<state route of exposure if it is conclusively proven that no other routes of exposure cause the hazard>*.
	FR	Risque avéré d'effets graves pour les organes *<indiquer tous les organes affectés, s'ils sont connus>* à la suite d'expositions répétées ou d'une exposition prolongée *<indiquer la voie d'exposition s'il est formellement prouvé qu'aucune autre voie d'exposition ne conduit au même danger>*.
	GA	Déanann damáiste d'orgáin *<nó tabhair na horgáin go léir a bhuailtear, más eol>* trí nochtadh fada nó ilnochtadh <tabhair *an bealach nochta má tá sé cruthaithe go cinntitheach nach bealach nochta ar bith eile is cúis leis an nguais>*.
▼M5	HR	Uzrokuje oštećenje organa *<ili navesti sve organe na koje djeluje ako je poznato>* tijekom produljene ili ponavljane izloženosti *<navesti način izloženosti ako je nedvojbeno dokazano da niti jedan drugi način izloženosti ne uzrokuje takvu opasnost>*.
▼B	IT	Provoca danni agli organi *<o indicare tutti gli organi interessati, se noti>* in caso di esposizione prolungata o ripetuta *<indicare la via di esposizione se è accertato che nessun'altra via di esposizione comporta il medesimo pericolo>*.
	LV	Izraisa orgānu bojājumus *<vai norādīt visus skartos orgānus, ja tie ir zināmi>* ilgstošas vai atkārtotas iedarbības rezultātā *<norādīt iedarbības ceļu, ja ir nepārprotami pierādīts, ka citi iedarbības ceļi nerada bīstamību>*.
	LT	Kenkia organams *<arba nurodyti visus veikiamus organus, jeigu žinoma>*, jeigu medžiaga veikia ilgai arba kartotinai *<nurodyti veikimo būdą, jeigu įtikinamai nustatyta, kad kiti veikimo būdai nepavojingi>*.
	HU	Ismétlődő vagy hosszabb expozíció esetén < *meg kell adni az expozíciós útvonalat, ha meggyőzően bizonyított, hogy más expozíciós útvonal nem okozza a veszélyt* > károsítja a szerveket < *vagy meg kell adni az összes érintett szervet, ha ismertek* >.
	MT	Jikkawża ħsara lill-organi *<jew semmi l-organi kollha affettwati, jekk ikunu magħrufa> minħabba espożizzjoni fit-tul jew ripetuta <semmi l-mod ta' espożizzjoni jekk ikun pruvat b'mod konkluživ li l-ebda mod ta' espożizzjoni ieħor ma jikkawża l-periklu>*.
	NL	Veroorzaakt schade aan organen *<of alle betrokken organen vermelden indien bekend>* bij langdurige of herhaalde blootstelling *<blootstellingsroute vermelden indien afdoende bewezen is dat het gevaar bij andere blootstellingsroutes niet aanwezig is>*.

▼B

H372	Nyelv	►C5 3.9 – Célszervi toxicitás – ismétlődő expozíció, 1. veszélyességi kategória ◄
	PL	Powoduje uszkodzenie narządów *<podać wszystkie znane narządy, których to dotyczy >* poprzez długotrwałe lub powtarzane narażenie *<podać drogę narażenia, jeżeli udowodniono, że inne drogi narażenia nie stwarzają zagrożenia>*.
	PT	Afecta os órgãos *<ou indicar todos os órgãos afectados, se forem conhecidos>* após exposição prolongada ou repetida *<indicar a via de exposição se existirem provas concludentes de que o perigo não decorre de nenhuma outra via de exposição>*.
	RO	Provoacă leziuni ale organelor *<sau indicați toate organele afectate, dacă sunt cunoscute>* în caz de expunere prelungită sau repetată *<indicați calea de expunere, dacă există probe concludente că nicio altă cale de expunere nu provoacă acest pericol>*.
	SK	Spôsobuje poškodenie orgánov *<alebo uveďte všetky zasiahnuté orgány, ak sú známe>*pri dlhšej alebo opakovanej expozícii *<uveďte spôsob expozície, ak sa presvedčivo preukáže, že iné spôsoby expozície nevyvolávajú nebezpečenstvo>*.
	SL	Škoduje organom *<ali navesti vse organe, na katere vpliva, če je znano>* pri dolgotrajni ali ponavljajoči se izpostavljenosti *<navesti način izpostavljenosti, če je prepričljivo dokazano, da noben drug način izpostavljenosti ne povzroča takšne nevarnosti>*.
	FI	Vahingoittaa elimiä *<tai mainitaan kaikki tiedetyt kohde-elimet>* pitkäaikaisessa tai toistuvassa altistumisessa *<mainitaan altistumisreitti, jos on kiistatta osoitettu, että vaara ei voi aiheutua muiden altistumisreittien kautta>*.
	SV	Orsakar organskador *<eller ange vilka organ som påverkas om detta är känt>* genom lång eller upprepad exponering *<ange exponeringsväg om det är definitivt bevisat att faran inte kan orsakas av några andra exponeringsvägar>*.

H373	Nyelv	►C5 3.9 – Célszervi toxicitás – ismétlődő expozíció, 2. veszélyességi kategória ◄
	BG	Може да причини увреждане на органите *< или да се посочат всички засегнати органи, ако са известни >* при продължителна или повтаряща се експозиция *< да се посочи пътят на експозицията, ако е доказано убедително, че няма друг път на експозиция, който води до същата опасност >*.
	ES	Puede provocar daños en los órganos *<indíquense todos los órganos afectados, si se conocen>* tras exposiciones prolongadas o repetidas *<indíquese la vía de exposición si se ha demostrado concluyentemente que el peligro no se produce por ninguna otra vía>*.

▼B

H373	Nyelv	►C5 3.9 – Célszervi toxicitás – ismétlődő expozíció, 2. veszélyességi kategória ◄
	CS	Může způsobit poškození orgánů *<nebo uvést všechny postižené orgány, jsou-li známy>* při prodloužené nebo opakované expozici *<uveďte cestu expozice, je-li přesvědčivě prokázáno, že ostatní cesty expozice nejsou nebezpečné>*.
	DA	Kan forårsage organskader *<eller angiv alle berørte organer, hvis de kendes>* ved længerevarende eller gentagen eksponering *<angiv eksponeringsvej, hvis det er endeligt påvist, at faren ikke kan frembringes ad nogen anden eksponeringsvej>*.
	DE	Kann die Organe schädigen *<alle betroffenen Organe nennen, sofern bekannt>* bei längerer oder wiederholter Exposition *<Expositionsweg angeben, wenn schlüssig belegt ist, dass diese Gefahr bei keinem anderen Expositionsweg besteht>*.
	ET	Võib kahjustada elundeid *<või märkida kõik mõjutatud elundid, kui need on teada>* pikaajalisel või korduval kokkupuutel *<märkida kokkupuuteviis, kui on veenvalt tõestatud, et muud kokkupuuteviisid ei ole ohtlikud>*.
	EL	Μπορεί να προκαλέσει βλάβες στα όργανα *<ή αναφέρονται όλα τα όργανα που βλάπτονται, εάν είναι γνωστά>* ύστερα από παρατεταμένη ή επανειλημμένη έκθεση *<αναφέρεται η οδός έκθεσης αν έχει αποδειχθεί αδιαμφισβήτητα ότι δεν υπάρχει κίνδυνος από τις άλλες οδούς έκθεσης>*.
	EN	May cause damage to organs *<or state all organs affected, if known>* through prolonged or repeated exposure *<state route of exposure if it is conclusively proven that no other routes of exposure cause the hazard>*.
	FR	Risque présumé d'effets graves pour les organes *<ou indiquer tous les organes affectés, s'ils sont connus>* à la suite d'expositions répétées ou d'une exposition prolongée *<indiquer la voie d'exposition s'il est formellement prouvé qu'aucune autre voie d'exposition ne conduit au même danger>*.
	GA	D'fhéadfadh sé damáiste a dhéanamh d'orgáin *<nó tabhair na horgáin go léir a bhuailtear, más eol>* trí nochtadh fada nó ilnochtadh *<tabhair an bealach nochta má tá sé cruthaithe go cinntitheach nach bealach nochta ar bith eile is cúis leis an nguais>*.
▼M5	HR	Može uzrokovati oštećenje organa *<ili navesti sve organe na koje djeluje ako je poznato>* tijekom produljene ili ponavljane izloženosti *<navesti način izloženosti ako je nedvojbeno dokazano da niti jedan drugi način izloženosti ne uzrokuje takvu opasnost>*.
▼B	IT	Può provocare danni agli organi *<o indicare tutti gli organi interessati, se noti>* in caso di esposizione prolungata o ripetuta *<indicare la via di esposizione se è accertato che nessun'altra via di esposizione comporta il medesimo pericolo>*.

▼B

H373	Nyelv	►C5 3.9 – Célszervi toxicitás – ismétlődő expozíció, 2. veszélyességi kategória ◄
	LV	Var izraisīt orgānu bojājumus *<vai norādīt visus skartos orgānus, ja tie ir zināmi>* ilgstošas vai atkārtotas iedarbības rezultātā *<norādīt iedarbības ceļu, ja ir nepārprotami pierādīts, ka citi iedarbības ceļi nerada bīstamību>*.
	LT	Gali pakenkti organams *<arba nurodyti visus veikiamus organus, jeigu žinomi>*, jeigu medžiaga veikia ilgai arba kartotinai *<nurodyti veikimo būdą, jeigu įtikinamai nustatyta, kad kiti veikimo būdai nepavojingi>*.
	HU	Ismétlődő vagy hosszabb expozíció esetén *< meg kell adni az expozíciós útvonalat, ha meggyőzően bizonyított, hogy más expozíciós útvonal nem okozza a veszélyt >* károsíthatja a szerveket *> vagy meg kell adni az összes érintett szervet, ha ismertek >*.
	MT	Jista' jikkawża ħsara lill-organi *<jew semmi l-organi kollha affettwati, jekk ikunu magħrufa> minħabba espożizzjoni fit-tul jew ripetuta <semmi l-mod ta' espożizzjoni jekk ikun pruvat b'mod konklużiv li l-ebda mod ta' espożizzjoni ieħor ma jikkawża l-periklu>*.
	NL	Kan schade aan organen *<of alle betrokken organen vermelden indien bekend>* veroorzaken bij langdurige of herhaalde blootstelling *<blootstellingsroute vermelden indien afdoende bewezen is dat het gevaar bij andere blootstellingsroutes niet aanwezig is>*.
	PL	Może powodować uszkodzenie narządów *<podać wszystkie znane narządy, których to dotyczy >* poprzez długotrwałe lub narażenie powtarzane *<podać drogę narażenia, jeśli udowodniono, że inne drogi narażenia nie stwarzają zagrożenia>*.
	PT	Pode afectar os órgãos *<ou indicar todos os órgãos afectados, se forem conhecidos>* após exposição prolongada ou repetida *<indicar a via de exposição se existirem provas concludentes de que o perigo não decorre de nenhuma outra via de exposição>*.
	RO	Poate provoca leziuni ale organelor *<sau indicați toate organele afectate, dacă sunt cunoscute>* în caz de expunere prelungită sau repetată *<indicați calea de expunere, dacă există probe concludente că nicio altă cale de expunere nu provoacă acest pericol>*.
	SK	Môže spôsobiť poškodenie orgánov *<alebo uveďte všetky zasiahnuté orgány, ak sú známe>*pri dlhšej alebo opakovanej expozícii *<uveďte spôsob expozície, ak sa presvedčivo preukáže, že iné spôsoby expozície nevyvolávajú nebezpečenstvo>*.
	SL	Lahko škoduje organom *<ali navesti vse organe, na katere vpliva, če je znano>* pri dolgotrajni ali ponavljajoči se izpostavljenosti *<navesti način izpostavljenosti, če je prepričljivo dokazano, da noben drug način izpostavljenosti ne povzroča takšne nevarnosti>*.

▼B

H373	Nyelv	►C5 3.9 – Célszervi toxicitás – ismétlődő expozíció, 2. veszélyességi kategória ◄
	FI	Saattaa vahingoittaa elimiä *<tai mainitaan kaikki tiedetyt kohde-elimet>* pitkäaikaisessa tai toistuvassa altistumisessa *<mainitaan altistumisreitti, jos on kiistatta osoitettu, että vaara ei voi aiheutua muiden altistumisreittien kautta>*
	SV	Kan orsaka organskador *<eller ange vilka organ som påverkas om detta är känt>* genom lång eller upprepad exponering *<ange exponeringsväg om det är definitivt bevisat att faran inte kan orsakas av några andra exponeringsvägar>*.

▼M2

H300 + H310	Nyelv	►C4 3.1 – Akut toxicitás (szájon át) és akut toxicitás (bőrön át), 1. és 2. veszélyességi kategória ◄
	BG	Смъртоносен при поглъщане или при контакт с кожата
	ES	Mortal en caso de ingestión o en contacto con la piel
	CS	Při požití nebo při styku s kůží může způsobit smrt
	DA	Livsfarlig ved indtagelse eller hudkontakt
	DE	Lebensgefahr bei Verschlucken oder Hautkontakt
	ET	Allaneelamisel või nahale sattumisel surmav
	EL	Θανατηφόρο σε περίπτωση κατάποσης ή σε επαφή με το δέρμα
	EN	Fatal if swallowed or in contact with skin
	FR	Mortel par ingestion ou par contact cutané
	GA	Ábhar marfach é seo má shlogtar é nó má theagmhaíonn leis an gcraiceann
▼M5	HR	Smrtonosno ako se proguta ili u dodiru s kožom
▼M2	IT	Mortale in caso di ingestione o a contatto con la pelle
	LV	Var izraisīt nāvi, ja norīts vai saskaras ar ādu
	LT	Mirtina prarijus arba susilietus su oda
	HU	Lenyelve vagy bőrrel érintkezve halálos
	MT	Fatali jekk tinbela' jew tmiss mal-ġilda
	NL	Dodelijk bij inslikken en bij contact met de huid
	PL	Grozi śmiercią po połknięciu lub w kontakcie ze skórą
	PT	Mortal por ingestão ou contacto com a pele

▼M2

H300 + H310	Nyelv	►C4 3.1 – Akut toxicitás (szájon át) és akut toxicitás (bőrön át), 1. és 2. veszélyességi kategória ◄
	RO	Mortal în caz de înghițire sau în contact cu pielea
	SK	Pri požití alebo styku s kožou môže spôsobiť smrť
	SL	Smrtno pri zaužitju ali v stiku s kožo
	FI	Tappavaa nieltynä tai joutuessaan iholle
	SV	Dödligt vid förtäring eller vid hudkontakt

H300 + H330	Nyelv	►C4 3.1 – Akut toxicitás (szájon át) és akut toxicitás (belélegzéssel), 1. és 2. veszélyességi kategória ◄
	BG	Смъртоносен при поглъщане или при вдишване
	ES	Mortal en caso de ingestión o inhalación
	CS	Při požití nebo při vdechování může způsobit smrt
	DA	Livsfarlig ved indtagelse eller indånding
	DE	Lebensgefahr bei Verschlucken oder Einatmen
	ET	Allaneelamisel või sissehingamisel surmav
	EL	Θανατηφόρο σε περίπτωση κατάποσης ή σε περίπτωση εισπνοής
	EN	Fatal if swallowed or if inhaled
	FR	Mortel par ingestion ou par inhalation
	GA	Ábhar marfach é seo má shlogtar nó má iona-nálaítear é
▼M5	HR	Smrtonosno ako se proguta ili ako se udiše
▼M2	IT	Mortale se ingerito o inalato
	LV	Var izraisīt nāvi, ja norīts vai iekļūst elpceļos
	LT	Mirtina prarijus arba įkvėpus
	HU	Lenyelve vagy belélegezve halálos

▼M2

H300 + H330	Nyelv	►C4 3.1 – Akut toxicitás (szájon át) és akut toxicitás (belélegzéssel), 1. és 2. veszélyességi kategória ◄
	MT	Fatali jekk tinbela' jew tittieħed bin-nifs
	NL	Dodelijk bij inslikken en bij inademing
	PL	Grozi śmiercią po połknięciu lub w następstwie wdychania
	PT	Mortal por ingestão ou inalação
	RO	Mortal în caz de înghițire sau inhalare
	SK	Pri požití alebo vdýchnutí môže spôsobiť smrť
	SL	Smrtno pri zaužitju ali vdihavanju
	FI	Tappavaa nieltynä tai hengitettynä
	SV	Dödligt vid förtäring eller inandning

H310 + H330	Nyelv	►C4 3.1 – Akut toxicitás (bőrön át) és akut toxicitás (belélegzéssel), 1. és 2. veszélyességi kategória ◄
	BG	Смъртоносен при контакт с кожата или при вдишване
	ES	Mortal en contacto con la piel o si se inhala
	CS	Při styku s kůží nebo při vdechování může způsobit smrt
	DA	Livsfarlig ved hudkontakt eller indånding
	DE	Lebensgefahr bei Hautkontakt oder Einatmen
	ET	Nahale sattumisel või sissehingamisel surmav
	EL	Θανατηφόρο σε επαφή με το δέρμα ή σε περίπτωση εισπνοής
	EN	Fatal in contact with skin or if inhaled
	FR	Mortel par contact cutané ou par inhalation
	GA	Ábhar marfach é seo má theagmhaíonn leis an gcraiceann nó má ionanálaítear é
▼M5	HR	Smrtonosno u dodiru s kožom ili ako se udiše
▼M2	IT	Mortale a contatto con la pelle o in caso di inalazione
	LV	Var izraisīt nāvi, ja saskaras ar ādu vai nonāk elpceļos
	LT	Mirtina susilietus su oda arba įkvėpus
	HU	Bőrrel érintkezve vagy belélegezve halálos
	MT	Fatali f'kuntatt mal-ġilda jew jekk tittieħed bin-nifs
	NL	Dodelijk bij contact met de huid en bij inademing
	PL	Grozi śmiercią w kontakcie ze skórą lub w następstwie wdychania

▼M2

H310 + H330	Nyelv	►C4 3.1 – Akut toxicitás (bőrön át) és akut toxicitás (belélegzéssel), 1. és 2. veszélyességi kategória ◄
	PT	Mortal por contacto com a pele ou inalação
	RO	Mortal în contact cu pielea sau prin inhalare
	SK	Pri styku s kožou alebo pri vdýchnutí môže spôsobiť smrť
	SL	Smrtno v stiku s kožo ali pri vdihavanju
	FI	Tappavaa joutuessaan iholle tai hengitettynä
	SV	Dödligt vid hudkontakt eller inandning

H300 + H310 + H330	Nyelv	►C4 3.1 – Akut toxicitás (szájon át), akut toxicitás (bőrön át) és akut toxicitás (belélegzéssel), 1. és 2. veszélyességi kategória ◄
	BG	Смъртоносен при поглъщане, при контакт с кожата или при вдишване
	ES	Mortal en caso de ingestión, contacto con la piel o inhalación
	CS	Při požití, při styku s kůží nebo při vdechování může způsobit smrt
	DA	Livsfarlig ved indtagelse, hudkontakt eller indånding
	DE	Lebensgefahr bei Verschlucken, Hautkontakt oder Einatmen
	ET	Allaneelamisel, nahale sattumisel või sissehingamisel surmav
	EL	Θανατηφόρο σε περίπτωση κατάποσης, σε επαφή με το δέρμα ή σε περίπτωση εισπνοής
	EN	Fatal if swallowed, in contact with skin or if inhaled
	FR	Mortel par ingestion, par contact cutané ou par inhalation
	GA	Ábhar marfach é seo má shlogtar, má theagmhaíonn leis an gcraiceann nó má ionanálaítear é
▼M5	HR	Smrtonosno ako se proguta, u dodiru s kožom ili ako se udiše
▼M2	IT	Mortale se ingerito, a contatto con la pelle o se inalato
	LV	Var izraisīt nāvi, ja norīts, saskaras ar ādu vai iekļūst elpceļos
	LT	Mirtina prarijus, susilietus su oda arba įkvėpus
	HU	Lenyelve, bőrrel érintkezve vagy belélegezve halálos
	MT	Fatali jekk tinbela', tmiss mal-ġilda jew tittieħed bin-nifs
	NL	Dodelijk bij inslikken, bij contact met de huid en bij inademing

▼M2

H300 + H310 + H330	Nyelv	►C4 3.1 – Akut toxicitás (szájon át), akut toxicitás (bőrön át) és akut toxicitás (belélegzéssel), 1. és 2. veszélyességi kategória ◄
	PL	Grozi śmiercią po połknięciu, w kontakcie ze skórą lub w następstwie wdychania
	PT	Mortal por ingestão, contacto com a pele ou inalação
	RO	Mortal în caz de înghițire, în contact cu pielea sau prin inhalare
	SK	Pri požití, pri styku s kožou alebo pri vdýchnutí môže spôsobiť smrť
	SL	Smrtno pri zaužitju, v stiku s kožo ali pri vdihavanju
	FI	Tappavaa nieltynä, joutuessaan iholle tai hengitettynä
	SV	Dödligt vid förtäring, hudkontakt eller inandning

H301 + H311	Nyelv	►C4 3.1 – Akut toxicitás (szájon át) és akut toxicitás (bőrön át), 3. veszélyességi kategória ◄
	BG	Токсичен при поглъщане или при контакт с кожата
	ES	Tóxico en caso de ingestión o en contacto con la piel
	CS	Toxický při požití a při styku s kůží
	DA	Giftig ved indtagelse eller hudkontakt
	DE	Giftig bei Verschlucken oder Hautkontakt
	ET	Allaneelamisel või nahale sattumisel mürgine
	EL	Τοξικό σε περίπτωση κατάποσης ή σε επαφή με το δέρμα
	EN	Toxic if swallowed or in contact with skin
	FR	Toxique par ingestion ou par contact cutané
	GA	Ábhar tocsaineach má shlogtar é nó má theagmhaíonn leis an gcraiceann
▼M5	HR	Otrovno ako se proguta ili u dodiru s kožom
▼M2	IT	Tossico se ingerito o a contatto con la pelle
	LV	Toksisks, ja norīts vai saskaras ar ādu
	LT	Toksiška prarijus arba susilietus su oda
	HU	Lenyelve vagy bőrrel érintkezve mérgező
	MT	Tossika jekk tinbela' jew tmiss mal-ġilda
	NL	Giftig bij inslikken en bij contact met de huid
	PL	Działa toksycznie po połknięciu lub w kontakcie ze skórą
	PT	Tóxico por ingestão ou contacto com a pele

▼M2

H301 + H311	Nyelv	►C4 3.1 – Akut toxicitás (szájon át) és akut toxicitás (bőrön át), 3. veszélyességi kategória ◄
	RO	Toxic în caz de înghițire sau în contact cu pielea
	SK	Toxický pri požití a pri styku s kožou
	SL	Strupeno pri zaužitju ali v stiku s kožo
	FI	Myrkyllistä nieltynä tai joutuessaan iholle
	SV	Giftigt vid förtäring eller hudkontakt

H301 + H331	Nyelv	►C4 3.1 – Akut toxicitás (szájon át) és akut toxicitás (belélegzéssel), 3. veszélyességi kategória ◄
	BG	Токсичен при поглъщане или при вдишване
	ES	Tóxico en caso de ingestión o inhalación
	CS	Toxický při požití a při vdechování
	DA	Giftig ved indtagelse eller indånding
	DE	Giftig bei Verschlucken oder Einatmen
	ET	Allaneelamisel või sissehingamisel mürgine
	EL	Τοξικό σε περίπτωση κατάποσης ή σε περίπτωση εισπνοής
	EN	Toxic if swallowed or if inhaled
	FR	Toxique par ingestion ou par inhalation
	GA	Ábhar tocsaineach má shlogtar nó má ionanálaítear é
▼M5	HR	Otrovno ako se proguta ili ako se udiše
▼M2	IT	Tossico se ingerito o inalato
	LV	Toksisks, ja norīts vai iekļūst elpceļos
	LT	Toksiška prarijus arba įkvėpus
	HU	Lenyelve vagy belélegezve mérgező
	MT	Tossika jekk tinbela' jew tittieħed bin-nifs
	NL	Giftig bij inslikken en bij inademing
	PL	Działa toksycznie po połknięciu lub w następstwie wdychania
	PT	Tóxico por ingestão ou inalação
	RO	Toxic în caz de înghițire sau prin inhalare
	SK	Toxický pri požití alebo vdýchnutí
	SL	Strupeno pri zaužitju ali vdihavanju
	FI	Myrkyllistä nieltynä tai hengitettynä
	SV	Giftigt vid förtäring eller inandning

▼M2

H311 + H331	Nyelv	►C4 3.1 – Akut toxicitás (bőrön át) és akut toxicitás (belélegzéssel), 3. veszélyességi kategória ◄
	BG	Токсичен при контакт с кожата или при вдишване
	ES	Tóxico en contacto con la piel o si se inhala
	CS	Toxický při styku s kůží a při vdechování
	DA	Livsfarlig ved hudkontakt eller indånding
	DE	Giftig bei Hautkontakt oder Einatmen
	ET	Nahale sattumisel või sissehingamisel mürgine
	EL	Τοξικό σε επαφή με το δέρμα ή σε περίπτωση εισπνοής
	EN	Toxic in contact with skin or if inhaled
	FR	Toxique par contact cutané ou par inhalation
	GA	Ábhar tocsaineach má theagmhaíonn leis an gcraiceann nó má ionanálaítear é
▼M5	HR	Otrovno u dodiru s kožom ili ako se udiše
▼M2	IT	Tossico a contatto con la pelle o se inalato
	LV	Toksisks saskarē ar ādu vai ja iekļūst elpceļos
	LT	Toksiška susilietus su oda arba įkvėpus
	HU	Bőrrel érintkezve vagy belélegezve mérgező
	MT	Tossika jekk tmiss mal-ġilda jew tittieħeb binnifs
	NL	Giftig bij contact met de huid en bij inademing
	PL	Działa toksycznie w kontakcie ze skórą lub w następstwie wdychania
	PT	Tóxico em contacto com a pele ou por inalação
	RO	Toxic în contact cu pielea sau prin inhalare
	SK	Toxický pri styku s kožou alebo pri vdýchnutí
	SL	Strupeno v stiku s kožo ali pri vdihavanju
	FI	Myrkyllistä joutuessaan iholle tai hengitettynä
	SV	Giftigt vid hudkontakt eller förtäring

H301 + H311 + H331	Nyelv	►C4 3.1 – Akut toxicitás (szájon át), akut toxicitás (bőrön át) és akut toxicitás (belélegzéssel), 3. veszélyességi kategória ◄
	BG	Токсичен при поглъщане, при контакт с кожата или при вдишване
	ES	Tóxico en caso de ingestión, contacto con la piel o inhalación
	CS	Toxický při požití, při styku s kůží a při vdechování
	DA	Giftig ved indtagelse, hudkontakt eller indånding

▼M2

H301 + H311 + H331	Nyelv	►C4 3.1 – Akut toxicitás (szájon át), akut toxicitás (bőrön át) és akut toxicitás (belélegzéssel), 3. veszélyességi kategória ◄
	DE	Giftig bei Verschlucken, Hautkontakt oder Einatmen
	ET	Allaneelamisel, nahale sattumisel või sissehingamisel mürgine
	EL	Τοξικό σε περίπτωση κατάποσης, σε επαφή με το δέρμα ή σε περίπτωση κατάποσης
	EN	Toxic if swallowed, in contact with skin or if inhaled
	FR	Toxique par ingestion, par contact cutané ou par inhalation
	GA	Ábhar tocsaineach má shlogtar, má theagmhaíonn leis an gcraiceann nó má ionanálaítear é
▼M5	HR	Otrovno ako se proguta, u dodiru s kožom ili ako se udiše
▼M2	IT	Tossico se ingerito, a contatto con la pelle o se inalato
	LV	Toksisks, ja norīts, saskaras ar ādu vai iekļūst elpceļos
	LT	Toksiška prarijus, susilietus su oda arba įkvėpus
	HU	Lenyelve, bőrrel érintkezve vagy belélegezve mérgező
	MT	Tossika jekk tinbela', tmiss mal-ġilda jew tittieħed bin-nifs
	NL	Giftig bij inslikken, bij contact met de huid en bij inademing
	PL	Działa toksycznie po połknięciu, w kontakcie ze skórą lub w następstwie wdychania
	PT	Tóxico por ingestão, contacto com a pele ou inalação
	RO	Toxic în caz de înghițire, în contact cu pielea sau prin inhalare
	SK	Toxický pri požití, styku s kožou alebo pri vdýchnutí
	SL	Strupeno pri zaužitju, v stiku s kožo ali pri vdihavanju
	FI	Myrkyllistä nieltynä, joutuessaan iholle tai hengitettynä
	SV	Giftigt vid förtäring, hudkontakt eller inandning

H302 + H312	Nyelv	►C4 3.1 – Akut toxicitás (szájon át) és akut toxicitás (bőrön át), 4. veszélyességi kategória ◄
	BG	Вреден при поглъщане или при контакт с кожата
	ES	Nocivo en caso de ingestión o en contacto con la piel
	CS	Zdraví škodlivý při požití a při styku s kůží
	DA	Livsfarlig ved indtagelse eller hudkontakt

▼M2

H302 + H312	Nyelv	►C4 3.1 – Akut toxicitás (szájon át) és akut toxicitás (bőrön át), 4. veszélyességi kategória ◄
	DE	Gesundheitsschädlich bei Verschlucken oder Hautkontakt
	ET	Allaneelamisel või nahale sattumisel kahjulik
	EL	Επιβλαβές σε περίπτωση κατάποσης ή σε επαφή με το δέρμα
	EN	Harmful if swallowed or in contact with skin
	FR	Nocif en cas d'ingestion ou de contact cutané
	GA	Ábhar dochrach má shlogtar é nó má theagmhaíonn leis an gcraiceann
▼M5	HR	Štetno ako se proguta ili u dodiru s kožom
▼M2	IT	Nocivo se ingerito o a contatto con la pelle
	LV	Kaitīgs, ja norīts vai saskaras ar ādu
	LT	Kenksminga prarijus arba susilietus su oda
	HU	Lenyelve vagy bőrrel érintkezve ártalmas
	MT	Tagħmel ħsara jekk tinbela' jew jekk tmiss malġilda
	NL	Schadelijk bij inslikken en bij contact met de huid
	PL	Działa szkodliwie po połknięciu lub w kontakcie ze skórą
	PT	Nocivo por ingestão ou contacto com a pele
	RO	Nociv în caz de înghițire sau în contact cu pielea
	SK	Zdraviu škodlivý pri požití alebo pri styku s kožou
	SL	Zdravju škodljivo pri zaužitju ali v stiku s kožo
	FI	Haitallista nieltynä tai joutuessaan iholle
	SV	Skadligt vid förtäring eller hudkontakt

H302 + H332	Nyelv	►C4 3.1 – Akut toxicitás (szájon át) és akut toxicitás (belélegzéssel), 4. veszélyességi kategória ◄
	BG	Вреден при поглъщане или при вдишване
	ES	Nocivo en caso de ingestión o inhalación
	CS	Zdraví škodlivý při požití a při vdechování
	DA	Farlig ved indtagelse eller indånding
	DE	Gesundheitsschädlich bei Verschlucken oder Einatmen
	ET	Allaneelamisel või sissehingamisel kahjulik
	EL	Επιβλαβές σε περίπτωση κατάποσης ή σε περίπτωση εισπνοής
	EN	Harmful if swallowed or if inhaled
	FR	Nocif en cas d'ingestion ou d'inhalation

▼M2

H302 + H332	Nyelv	►C4 3.1 – Akut toxicitás (szájon át) és akut toxicitás (belélegzéssel), 4. veszélyességi kategória ◄
	GA	Ábhar dochrach má shlogtar nó má ionanálaítear é
▼M5	HR	Štetno ako se proguta ili ako se udiše
▼M2	IT	Nocivo se ingerito o inalato
	LV	Kaitīgs, ja norīts vai iekļūst elpceļos
	LT	Kenksminga prarijus arba įkvėpus
	HU	Lenyelve vagy belélegezve ártalmas
	MT	Tagħmel ħsara jekk tinbela' jew tittieħed binnifs
	NL	Schadelijk bij inslikken en bij inademing
	PL	Działa szkodliwie po połknięciu lub w następstwie wdychania
	PT	Nocivo por ingestão ou inalação
	RO	Nociv în caz de înghițire sau inhalare
	SK	Zdraviu škodlivý pri požití alebo vdýchnutí
	SL	Zdravju škodljivo pri zaužitju in vdihavanju
	FI	Haitallista nieltynä tai hengitettynä
	SV	Skadligt vid förtäring eller inandning

H312 + H332	Nyelv	►C4 3.1 – Akut toxicitás (bőrön át) és akut toxicitás (belélegzéssel), 4. veszélyességi kategória ◄
	BG	Вреден при контакт с кожата или при вдишване
	ES	Nocivo en contacto con la piel o si se inhala
	CS	Zdraví škodlivý při styku s kůží a při vdechování
	DA	Farlig ved hudkontakt eller indånding
	DE	Gesundheitsschädlich bei Hautkontakt oder Einatmen
	ET	Nahale sattumisel või sissehingamisel kahjulik
	EL	Επιβλαβές σε επαφή με το δέρμα ή σε περίπτωση εισπνοής
	EN	Harmful in contact with skin or if inhaled
	FR	Nocif en cas de contact cutané ou d'inhalation
	GA	Ábhar dochrach má theagmhaíonn leis an gcraiceann nó má ionanálaítear é
▼M5	HR	Štetno u dodiru s kožom ili ako se udiše
▼M2	IT	Nocivo a contatto con la pelle o se inalato

▼M2

H312 + H332	Nyelv	►C4 3.1 – Akut toxicitás (bőrön át) és akut toxicitás (belélegzéssel), 4. veszélyességi kategória ◄
	LV	Kaitīgs saskarē ar ādu vai ja iekļūst elpceļos
	LT	Kenksminga susilietus su oda arba įkvėpus
	HU	Bőrrel érintkezve vagy belélegezve ártalmas
	MT	Tagħmel ħsara jekk tmiss mal-ġilda jew jekk tittieħed bin-nifs
	NL	Schadelijk bij contact met de huid en bij inademing
	PL	Działa szkodliwie w kontakcie ze skórą lub w następstwie wdychania
	PT	Nocivo em contacto com a pele ou por inalação
	RO	Nociv în contact cu pielea sau prin inhalare
	SK	Zdraviu škodlivý pri styku s kožou alebo pri vdýchnutí
	SL	Zdravju škodljivo v stiku s kožo in pri vdihavanju
	FI	Haitallista joutuessaan iholle tai hengitettynä
	SV	Skadligt vid hudkontakt eller inandning

H302 + H312 + H332	Nyelv	►C4 3.1 – Akut toxicitás (szájon át), akut toxicitás (bőrön át) és akut toxicitás (belélegzéssel), 4. veszélyességi kategória ◄
	BG	Вреден при поглъщане, при контакт с кожата или при вдишване
	ES	Nocivo en caso de ingestión, contacto con la piel o inhalación
	CS	Zdraví škodlivý při požití, při styku s kůží a při vdechování
	DA	Farlig ved indånding, hudkontakt eller indånding
	DE	Gesundheitsschädlich bei Verschlucken, Hautkontakt oder Einatmen
	ET	Allaneelamisel, nahale sattumisel või sissehingamisel kahjulik
	EL	Επιβλαβές σε περίπτωση κατάποσης, σε επαφή με το δέρμα ή σε περίπτωση εισπνοής
	EN	Harmful if swallowed, in contact with skin or if inhaled
	FR	Nocif en cas d'ingestion, de contact cutané ou d'inhalation
	GA	Ábhar dochrach má shlogtar, má theagmhaíonn leis an gcraiceann nó má ionanálaítear é
▼M5	HR	Štetno ako se proguta, u dodiru s kožom ili ako se udiše
▼M2	IT	Nocivo se ingerito, a contatto con la pelle o se inalato
	LV	Kaitīgs, ja norīts, saskaras ar ādu vai nonāk elpceļos

▼M2

H302 + H312 + H332	Nyelv	►C4 3.1 – Akut toxicitás (szájon át), akut toxicitás (bőrön át) és akut toxicitás (belélegzéssel), 4. veszélyességi kategória ◄
	LT	Kenksminga prarijus, susilietus su oda arba įkvėpus
	HU	Lenyelve, bőrrel érintkezve vagy belélegezve ártalmas
	MT	Tagħmel il-ħsara jekk tinbela', tmiss mal-ġilda jew tittiħed bin-nifs
	NL	Schadelijk bij inslikken, bij contact met de huid en bij inademing
	PL	Działa szkodliwie po połknięciu, w kontakcie ze skórą lub w następstwie wdychania
	PT	Nocivo por ingestão, contacto com a pele ou inalação
	RO	Nociv în caz de înghițire, în contact cu pielea sau prin inhalare
	SK	Zdraviu škodlivý pri požití, styku s kožou alebo pri vdýchnutí
	SL	Zdravju škodljivo pri zaužitju, v stiku s kožo ali pri vdihavanju
	FI	Haitallista nieltynä, joutuessaan iholle tai hengitettynä
	SV	Skadligt vid förtäring, hudkontakt eller inandning

▼B

1.3. táblázat

Környezeti veszélyt jelző figyelmeztető mondatok

H400	Nyelv	►C5 4.1 – A vízi környezetre veszélyes – akut veszélyesség, 1. veszélyességi kategória ◄
	BG	Силно токсичен за водните организми.
	ES	Muy tóxico para los organismos acuáticos.
	CS	Vysoce toxický pro vodní organismy.
	DA	Meget giftig for vandlevende organismer.
	DE	Sehr giftig für Wasserorganismen.
	ET	Väga mürgine veeorganismidele.
	EL	Πολύ τοξικό για τους υδρόβιους οργανισμούς.
	EN	Very toxic to aquatic life.
	FR	Très toxique pour les organismes aquatiques.
	GA	An-tocsaineach don saol uisceach.
▼M5	HR	Vrlo otrovno za vodeni okoliš.
▼B	IT	Molto tossico per gli organismi acquatici.
	LV	Ļoti toksisks ūdens organismiem.
	LT	Labai toksiška vandens organizmams.

▼B

H400	Nyelv	►C5 4.1 – A vízi környezetre veszélyes – akut veszélyesség, 1. veszélyességi kategória ◄
	HU	Nagyon mérgező a vízi élővilágra.
	MT	Tossiku ħafna għall-organiżmi akwatiċi.
	NL	Zeer giftig voor in het water levende organismen.
	PL	Działa bardzo toksycznie na organizmy wodne.
	PT	Muito tóxico para os organismos aquáticos.
	RO	Foarte toxic pentru mediul acvatic.
	SK	Veľmi toxický pre vodné organizmy.
	SL	Zelo strupeno za vodne organizme.
	FI	Erittäin myrkyllistä vesieliöille.
	SV	Mycket giftigt för vattenlevande organismer.

H410	Nyelv	►C5 4.1 – A vízi környezetre veszélyes – krónikus veszélyesség, 1. veszélyességi kategória ◄
	BG	Силно токсичен за водните организми, с дълготраен ефект.
	ES	Muy tóxico para los organismos acuáticos, con efectos nocivos duraderos.
	CS	Vysoce toxický pro vodní organismy, s dlouhodobými účinky.
	DA	Meget giftig med langvarige virkninger for vandlevende organismer.
	DE	Sehr giftig für Wasserorganismen mit langfristiger Wirkung.
	ET	Väga mürgine veeorganismidele, pikaajaline toime.
	EL	Πολύ τοξικό για τους υδρόβιους οργανισμούς, με μακροχρόνιες επιπτώσεις.
	EN	Very toxic to aquatic life with long lasting effects.
	FR	Très toxique pour les organismes aquatiques, entraîne des effets néfastes à long terme.
	GA	An-tocsaineach don saol uisceach, le héifeachtaí fadtréimhseacha.
▼M5	HR	Vrlo otrovno za vodeni okoliš, s dugotrajnim učincima.
▼B	IT	Molto tossico per gli organismi acquatici con effetti di lunga durata.
	LV	Ļoti toksisks ūdens organismiem ar ilgstošām sekām.

▼B

H410	Nyelv	►C5 4.1 – A vízi környezetre veszélyes – krónikus veszélyesség, 1. veszélyességi kategória ◄
	LT	Labai toksiška vandens organizmams, sukelia ilgalaikius pakitimus.
	HU	Nagyon mérgező a vízi élővilágra, hosszan tartó károsodást okoz.
	MT	Tossiku ħafna għall-organiżmi akwatiċi b'mod li jħalli effetti dejjiema.
	NL	Zeer giftig voor in het water levende organismen, met langdurige gevolgen.
	PL	Działa bardzo toksycznie na organizmy wodne, powodując długotrwałe skutki.
	PT	Muito tóxico para os organismos aquáticos com efeitos duradouros.
	RO	Foarte toxic pentru mediul acvatic cu efecte pe termen lung.
	SK	Veľmi toxický pre vodné organizmy, s dlhodobými účinkami.
	SL	Zelo strupeno za vodne organizme, z dolgotrajnimi učinki.
	FI	Erittäin myrkyllistä vesieliöille, pitkäaikaisia haittavaikutuksia.
	SV	Mycket giftigt för vattenlevande organismer med långtidseffekter.

H411	Nyelv	►C5 4.1 – A vízi környezetre veszélyes – krónikus veszélyesség, 2. veszélyességi kategória ◄
	BG	Токсичен за водните организми, с дълготраен ефект.
	ES	Tóxico para los organismos acuáticos, con efectos nocivos duraderos.
	CS	Toxický pro vodní organismy, s dlouhodobými účinky.
	DA	Giftig for vandlevende organismer, med langvarige virkninger.
	DE	Giftig für Wasserorganismen, mit langfristiger Wirkung.
	ET	Mürgine veeorganismidele, pikaajaline toime.
	EL	Τοξικό για τους υδρόβιους οργανισμούς, με μακροχρόνιες επιπτώσεις.
	EN	Toxic to aquatic life with long lasting effects.
	FR	Toxique pour les organismes aquatiques, entraîne des effets néfastes à long terme.
	GA	Tocsaineach don saol uisceach, le héifeachtaí fadtréimhseacha.
▼M5	HR	Otrovno za vodeni okoliš s dugotrajnim učincima.
▼B	IT	Tossico per gli organismi acquatici con effetti di lunga durata.

▼B

H411	Nyelv	►C5 4.1 – A vízi környezetre veszélyes – krónikus veszélyesség, 2. veszélyességi kategória ◄
	LV	Toksisks ūdens organismiem ar ilgstošām sekām.
	LT	Toksiška vandens organizmams, sukelia ilgalaikius pakitimus.
	HU	Mérgező a vízi élővilágra, hosszan tartó károsodást okoz.
	MT	Tossiku għall-organiżmi akwatiċi b'mod li jħalli effetti dejjiema.
	NL	Giftig voor in het water levende organismen, met langdurige gevolgen.
	PL	Działa toksycznie na organizmy wodne, powodując długotrwałe skutki.
	PT	Tóxico para os organismos aquáticos com efeitos duradouros.
	RO	Toxic pentru mediul acvatic cu efecte pe termen lung.
	SK	Toxický pre vodné organizmy, s dlhodobými účinkami.
	SL	Strupeno za vodne organizme, z dolgotrajnimi učinki.
	FI	Myrkyllistä vesieliöille, pitkäaikaisia haittavaikutuksia.
	SV	Giftigt för vattenlevande organismer med långtidseffekter.

H412	Nyelv	►C5 4.1 – A vízi környezetre veszélyes – krónikus veszélyesség, 3. veszélyességi kategória ◄
	BG	Вреден за водните организми, с дълготраен ефект.
	ES	Nocivo para los organismos acuáticos, con efectos nocivos duraderos.
	CS	Škodlivý pro vodní organismy, s dlouhodobými účinky.
	DA	Skadelig for vandlevende organismer, med langvarige virkninger.
	DE	Schädlich für Wasserorganismen, mit langfristiger Wirkung.
	ET	►C5 Kahjulik veeorganismidele, pikaajaline toime. ◄
	EL	Επιβλαβές για τους υδρόβιους οργανισμούς, με μακροχρόνιες επιπτώσεις.
	EN	Harmful to aquatic life with long lasting effects.
	FR	Nocif pour les organismes aquatiques, entraîne des effets néfastes à long terme.
	GA	Díobhálach don saol uisceach, le héifeachtaí fadtréimhseacha.
▼M5	HR	Štetno za vodeni okoliš s dugotrajnim učincima.
▼B	IT	Nocivo per gli organismi acquatici con effetti di lunga durata.

▼B

H412	Nyelv	►C5 4.1 – A vízi környezetre veszélyes – krónikus veszélyesség, 3. veszélyességi kategória ◄
	LV	Kaitīgs ūdens organismiem ar ilgstošām sekām.
	LT	Kenksminga vandens organizmams, sukelia ilgalaikius pakitimus.
	HU	Ártalmas a vízi élővilágra, hosszan tartó károsodást okoz.
	MT	Jagħmel ħsara lill-organiżmi akwatiċi b'mod li jħalli effetti dejjiema.
	NL	Schadelijk voor in het water levende organismen, met langdurige gevolgen.
	PL	Działa szkodliwie na organizmy wodne, powodując długotrwałe skutki.
	PT	Nocivo para os organismos aquáticos com efeitos duradouros.
	RO	Nociv pentru mediul acvatic cu efecte pe termen lung.
	SK	Škodlivý pre vodné organizmy, s dlhodobými účinkami.
	SL	Škodljivo za vodne organizme, z dolgotrajnimi učinki.
	FI	Haitallista vesieliöille, pitkäaikaisia haittavaikutuksia.
	SV	Skadliga långtidseffekter för vattenlevande organismer.

H413	Nyelv	►C5 4.1 – A vízi környezetre veszélyes – krónikus veszélyesség, 4. veszélyességi kategória ◄
	BG	Може да причини дълготраен вреден ефект за водните организми.
	ES	Puede ser nocivo para los organismos acuáticos, con efectos nocivos duraderos.
	CS	Může vyvolat dlouhodobé škodlivé účinky pro vodní organismy.
	DA	Kan forårsage langvarige skadelige virkninger for vandlevende organismer.
	DE	Kann für Wasserorganismen schädlich sein, mit langfristiger Wirkung.
	ET	Võib avaldada veeorganismidele pikaajalist kahjulikku toimet.
	EL	Μπορεί να προκαλέσει μακροχρόνιες επιπτώσεις στους υδρόβιους οργανισμούς.
	EN	May cause long lasting harmful effects to aquatic life.
	FR	Peut être nocif à long terme pour les organismes aquatiques.
	GA	D'fhéadfadh sé a bheith ina chúis le héifeachtaí fadtréimhseacha díobhálacha ar an saol uisceach.
▼M5	HR	Može uzrokovati dugotrajne štetne učinke na vodeni okoliš.
▼B	IT	Può essere nocivo per gli organismi acquatici con effetti di lunga durata.

▼B

H413	Nyelv	►C5 4.1 – A vízi környezetre veszélyes – krónikus veszélyesség, 4. veszélyességi kategória ◄
	LV	Var radīt ilgstošas kaitīgas sekas ūdens organismiem.
	LT	Gali sukelti ilgalaikį kenksmingą poveikį vandens organizmams.
	HU	Hosszan tartó ártalmas hatást gyakorolhat a vízi élővilágra.
	MT	Jista' jikkawża effetti ta' ħsara dejjiema lill-organiżmi akwatiċi.
	NL	Kan langdurige schadelijke gevolgen voor in het water levende organismen hebben.
	PL	Może powodować długotrwałe szkodliwe skutki dla organizmów wodnych.
	PT	Pode provocar efeitos nocivos duradouros nos organismos aquáticos.
	RO	Poate provoca efecte nocive pe termen lung asupra mediului acvatic.
	SK	Môže mať dlhodobé škodlivé účinky na vodné organizmy.
	SL	Lahko ima dolgotrajne škodljive učinke na vodne organizme.
	FI	Voi aiheuttaa pitkäaikaisia haittavaikutuksia vesieliöille.
	SV	Kan ge skadliga långtidseffekter på vattenlevande organismer.

▼M2

H420	Nyelv	►C4 5.1 – Az ózonrétegre veszélyes, 1. veszélyességi kategória ◄
	BG	Вреди на общественото здраве и на околната среда, като разрушава озона във високите слоеве на атмосферата
	ES	Causa daños a la salud pública y el medio ambiente al destruir el ozono en la atmósfera superior
	CS	Poškozuje veřejné zdraví a životní prostředí tím, že ničí ozon ve svrchních vrstvách atmosféry
	DA	Skader folkesundheden og miljøet ved at ødelægge ozon i den øvre atmosfære
	DE	Schädigt die öffentliche Gesundheit und die Umwelt durch Ozonabbau in der äußeren Atmosphäre
	ET	Kahjustab rahvatervist ja keskkonda, hävitades kõrgatmosfääris asuvat osoonikihti
	EL	Βλάπτει τη δημόσια υγεία και το περιβάλλον καταστρέφοντας το όζον στην ανώτερη ατμόσφαιρα
	EN	Harms public health and the environment by destroying ozone in the upper atmosphere
	FR	Nuit à la santé publique et à l'environnement en détruisant l'ozone dans la haute atmosphère
	GA	Déanann an t-ábhar seo díobháil don tsláinte phoiblí agus don chomhshaol trí ózón san atmaisféar uachtarach a scriosadh

▼M2

H420	Nyelv	►C4 5.1 – Az ózonrétegre veszélyes, 1. veszélyességi kategória ◄
▼M5	HR	Štetno za zdravlje ljudi i okoliš zbog uništavanja ozona u višoj atmosferi
▼M2	IT	Nuoce alla salute pubblica e all'ambiente distruggendo l'ozono dello strato superiore dell'atmosfera
	LV	Bīstams sabiedrības veselībai un videi, jo iznīcina ozonu atmosfēras augšējā slānī
	LT	Kenkia visuomenės sveikatai ir aplinkai, nes naikina ozono sluoksnį viršutinėje atmosferoje
	HU	Károsítja a közegészséget és a környezetet, mert a légkör felső rétegeiben lebontja az ózont
	MT	Tagħmel ħsara lis-saħħa tal-pubbliku u lill-ambjent billi teqred l-ożonu fl-atmosfera ta' fuq
	NL	Schadelijk voor de volksgezondheid en het milieu door afbraak van ozon in de bovenste lagen van de atmosfeer
	PL	Szkodliwe dla zdrowia publicznego i środowiska w związku z niszczącym oddziaływaniem na ozon w górnej warstwie atmosfery
	PT	Prejudica a saúde pública e o ambiente ao destruir o ozono na alta atmosfera
	RO	Dăunează sănătății publice și mediului înconjurător prin distrugerea ozonului în atmosfera superioară
	SK	Poškodzuje verejné zdravie a životné prostredie tým, že ničí ozón vo vrchných vrstvách atmosféry
	SL	Škodljivo za javno zdravje in okolje zaradi uničevanja ozona v zgornji atmosferi
	FI	Vahingoittaa kansanterveyttä ja ympäristöä tuhoamalla otsonia ylemmässä ilmakehässä
	SV	Skadar folkhälsan och miljön genom förstöring av ozonet i övre delen av atmosfären

▼B

2. 2. rész: kiegészítő veszélyességi információ

2.1. táblázat

Fizikai tulajdonságok

EUH 001	Nyelv	
	BG	Експлозивен в сухо състояние.
	ES	Explosivo en estado seco.
	CS	Výbušný v suchém stavu.
	DA	Eksplosiv i tør tilstand.
	DE	►C5 In trockenem Zustand explosiv. ◄
	ET	Plahvatusohtlik kuivana.
	EL	Εκρηκτικό σε ξηρή κατάσταση.
	EN	Explosive when dry.
	FR	Explosif à l'état sec.

▼B

EUH 001	Nyelv	
	GA	Pléascach agus é tirim.
▼M5	HR	Eksplozivno u suhom stanju.
▼B	IT	Esplosivo allo stato secco.
	LV	Sprādzienbīstams sausā veidā.
	LT	Sausos būsenos gali sprogti.
	HU	Száraz állapotban robbanásveszélyes.
	MT	Jisplodi meta jinxef.
	NL	In droge toestand ontplofbaar.
	PL	Produkt wybuchowy w stanie suchym.
	PT	Explosivo no estado seco.
	RO	Exploziv în stare uscată.
	SK	V suchom stave výbušný.
	SL	Eksplozivno v suhem stanju.
	FI	Räjähtävää kuivana.
	SV	Explosivt i torrt tillstånd.

▼M4

_____

▼B

EUH 014	Nyelv	
	BG	Реагира бурно с вода.
	ES	Reacciona violentamente con el agua.
	CS	Prudce reaguje s vodou.
	DA	Reagerer voldsomt med vand.
	DE	Reagiert heftig mit Wasser.
	ET	Reageerib ägedalt veega.
	EL	Αντιδρά βίαια με νερό.
	EN	Reacts violently with water.
	FR	Réagit violemment au contact de l'eau.
	GA	Imoibríonn go foirtil le huisce.
▼M5	HR	Burno reagira s vodom.
▼B	IT	Reagisce violentemente con l'acqua.
	LV	Aktīvi reaģē ar ūdeni.
	LT	Smarkiai reaguoja su vandeniu.
	HU	Vízzel hevesen reagál.
	MT	Jirreaġixxi bil-qawwa meta jmiss l-ilma.
	NL	Reageert heftig met water.
	PL	Reaguje gwałtownie z wodą.
	PT	Reage violentamente em contacto com a água.
	RO	Reacționează violent în contact cu apa.
	SK	Prudko reaguje s vodou.
	SL	Burno reagira z vodo.
	FI	Reagoi voimakkaasti veden kanssa.
	SV	Reagerar häftigt med vatten.

▼B

EUH 018	Nyelv	
	BG	При употреба може да се образува запалима/експлозивна паровъздушна смес.
	ES	►C5 Al usarlo, pueden formarse mezclas aire-vapor explosivas o inflamables. ◄
	CS	Při používání může vytvářet hořlavé nebo výbušné směsi par se vzduchem.
	DA	Ved brug kan brandbarlige dampe/eksplosive damp-luftblandinger dannes.
	DE	Kann bei Verwendung explosionsfähige/entzündbare Dampf/Luft-Gemische bilden.
	ET	Kasutamisel võib moodustuda tule-/plahvatusohtlik auru-õhu segu.
	EL	Κατά τη χρήση μπορεί να σχηματίσει εύφλεκτα/εκρηκτικά μείγματα ατμού-αέρος.
	EN	In use may form flammable/explosive vapour-air mixture.
	FR	Lors de l'utilisation, formation possible de mélange vapeur-air inflammable/explosif.
	GA	Agus é á úsáid d'fhéadfaí meascán inadhainte/pléascach gaile-aeir a chruthú.
▼M5	HR	Pri uporabi može nastati zapaljiva/eksplozivna smjesa para-zrak.
▼B	IT	Durante l'uso può formarsi una miscela vapore-aria esplosiva/infiammabile.
	LV	Izmantojot var veidot uzliesmojošu vai sprādzienbīstamu tvaiku un gaisa maisījumu.
	LT	Naudojama gali sudaryti degius (sprogius) garų-oro mišinius.
	HU	A használat során tűzveszélyes/robbanásveszélyes gőz/levegő elegy keletkezhet.
	MT	Meta jintuża jista' jifforma taħlitiet esplussivi jew li jaqbdu jekk jitħallat ma' l-arja.
	NL	Kan bij gebruik een ontvlambaar/ontplofbaar damp-luchtmengsel vormen.
	PL	Podczas stosowania mogą powstawać łatwopalne lub wybuchowe mieszaniny par z powietrzem.
	PT	Pode formar mistura vapor-ar explosiva/inflamável durante a utilização.
	RO	În timpul utilizării poate forma un amestec vapori-aer, inflamabil/exploziv.
	SK	Pri použití môže vytvárať horľavú/výbušnú zmes pár so vzduchom.
	SL	Pri uporabi lahko tvori vnetljivo/eksplozivno zmes hlapi-zrak.
	FI	Käytössä voi muodostua syttyvä/räjähtävä höyry-ilmaseos.
	SV	Vid användning kan brännbara/explosiva ång-luftblandningar bildas.

▼B

EUH 019	Nyelv	
	BG	Може да образува експлозивни пероксиди.
	ES	Puede formar peróxidos explosivos.
	CS	Může vytvářet výbušné peroxidy.
	DA	Kan danne eksplosive peroxider.
	DE	Kann explosionsfähige Peroxide bilden.
	ET	Võib moodustada plahvatusohtlikke peroksiide.
	EL	Μπορεί να σχηματίσει εκρηκτικά υπεροξείδια.
	EN	May form explosive peroxides.
	FR	Peut former des peroxydes explosifs.
	GA	D'fhéadfadh sé sárocsaídí pléascacha a chruthú.
▼M5	HR	Može stvarati eksplozivne perokside.
▼B	IT	Può formare perossidi esplosivi.
	LV	Var veidot sprādzienbīstamus peroksīdus.
	LT	Gali sudaryti sprogius peroksidus.
	HU	Robbanásveszélyes peroxidokat képezhet.
	MT	Jista' jifforma perossidi esplussivi.
	NL	Kan ontplofbare peroxiden vormen.
	PL	Może tworzyć wybuchowe nadtlenki.
	PT	Pode formar peróxidos explosivos.
	RO	Poate forma peroxizi explozivi.
	SK	Môže vytvárat' výbušné peroxidy.
	SL	Lahko tvori eksplozivne perokside.
	FI	Saattaa muodostaa räjähtäviä peroksideja.
	SV	Kan bilda explosiva peroxider.

EUH 044	Nyelv	
	BG	Риск от експлозия при нагряване в затворено пространство.
	ES	Riesgo de explosión al calentarlo en ambiente confinado.
	CS	Nebezpečí výbuchu při zahřátí v uzavřeném obalu.
	DA	Eksplosionsfarlig ved opvarmning under indeslutning.
	DE	Explosionsgefahr bei Erhitzen unter Einschluss.
	ET	Plahvatusohtlik kuumutamisel kinnises mahutis.
	EL	Κίνδυνος εκρήξεως εάν θερμανθεί υπό περιορισμό.
	EN	Risk of explosion if heated under confinement.

▼B

EUH 044	Nyelv	
	FR	Risque d'explosion si chauffé en ambiance confinée.
	GA	Baol pléasctha arna théamh i limistéar iata.
▼M5	HR	Opasnost od eksplozije ako se zagrijava u zatvorenom prostoru.
▼B	IT	Rischio di esplosione per riscaldamento in ambiente confinato.
	LV	Sprādziena draudi, karsējot slēgtā vidē.
	LT	Gali sprogti, jei kaitinama sandariai uždaryta.
	HU	Zárt térben hő hatására robbanhat.
	MT	Riskju ta' splużjoni jekk jissaħħan fil-magħluq.
	NL	Ontploffingsgevaar bij verwarming in afgesloten toestand.
	PL	Zagrożenie wybuchem po ogrzaniu w zamkniętym pojemniku.
	PT	Risco de explosão se aquecido em ambiente fechado.
	RO	Risc de explozie, dacă este încălzit în spațiu închis.
	SK	Riziko výbuchu pri zahrievaní v uzavretom priestore.
	SL	Nevarnost eksplozije ob segrevanju v zaprtem prostoru.
	FI	Räjähdysvaara kuumennettaessa suljetussa astiassa.
	SV	Explosionsrisk vid uppvärmning i sluten behållare.

2.2. táblázat

Egészségre ható tulajdonságok

EUH 029	Nyelv	
	BG	При контакт с вода се отделя токсичен газ.
	ES	En contacto con agua libera gases tóxicos.
	CS	Uvolňuje toxický plyn při styku s vodou.
	DA	Udvikler giftig gas ved kontakt med vand.
	DE	Entwickelt bei Berührung mit Wasser giftige Gase.
	ET	Kokkupuutel veega eraldub mürgine gaas.
	EL	Σε επαφή με το νερό ελευθερώνονται τοξικά αέρια.
	EN	Contact with water liberates toxic gas.
	FR	Au contact de l'eau, dégage des gaz toxiques.
	GA	I dteagmháil le huisce scaoiltear gás tocsaineach.

▼B

EUH 029	Nyelv	
▼M5	HR	U dodiru s vodom oslobađa otrovni plin.
▼B	IT	A contatto con l'acqua libera un gas tossico.
	LV	Saskaroties ar ūdeni, izdala toksiskas gāzes.
	LT	Kontaktuodama su vandeniu išskiria toksiškas dujas.
	HU	Vízzel érintkezve mérgező gázok képződnek.
	MT	Jitfa' gass tossiku meta jmiss l-ilma.
	NL	Vormt giftig gas in contact met water.
	PL	W kontakcie z wodą uwalnia toksyczne gazy.
	PT	Em contacto com a água liberta gases tóxicos.
	RO	În contact cu apa, degajă un gaz toxic.
	SK	Pri kontakte s vodou uvoľňuje toxický plyn.
	SL	V stiku z vodo se sprošča strupen plin.
	FI	Kehittää myrkyllistä kaasua veden kanssa.
	SV	Utvecklar giftig gas vid kontakt med vatten.

EUH 031	Nyelv	
	BG	При контакт с киселини се отделя токсичен газ.
	ES	En contacto con ácidos libera gases tóxicos.
	CS	Uvolňuje toxický plyn při styku s kyselinami.
	DA	Udvikler giftig gas ved kontakt med syre.
	DE	Entwickelt bei Berührung mit Säure giftige Gase.
	ET	Kokkupuutel hapetega eraldub mürgine gaas.
	EL	Σε επαφή με οξέα ελευθερώνονται τοξικά αέρια.
	EN	Contact with acids liberates toxic gas.
	FR	Au contact d'un acide, dégage un gaz toxique.
	GA	I dteagmháil le haigéid scaoiltear gás tocsaineach.
▼M5	HR	U dodiru s kiselinama oslobađa otrovni plin.
▼B	IT	A contatto con acidi libera gas tossici.
	LV	Saskaroties ar skābēm, izdala toksiskas gāzes.
	LT	Kontaktuodama su rūgštimis išskiria toksiškas dujas.
	HU	Savval érintkezve mérgező gázok képződnek.
	MT	Jitfa' gass tossiku meta jmiss l-aċidi.

▼B

EUH 031	Nyelv	
	NL	Vormt giftig gas in contact met zuren.
	PL	W kontakcie z kwasami uwalnia toksyczne gazy.
	PT	Em contacto com ácidos liberta gases tóxicos.
	RO	În contact cu acizi, degajă un gaz toxic.
	SK	Pri kontakte s kyselinami uvoľňuje toxický plyn.
	SL	V stiku s kislinami se sprošča strupen plin.
	FI	Kehittää myrkyllistä kaasua hapon kanssa.
	SV	Utvecklar giftig gas vid kontakt med syra.

EUH 032	Nyelv	
	BG	При контакт с киселини се отделя силно токсичен газ.
	ES	En contacto con ácidos libera gases muy tóxicos.
	CS	Uvolňuje vysoce toxický plyn při styku s kyselinami.
	DA	Udvikler meget giftig gas ved kontakt med syre.
	DE	Entwickelt bei Berührung mit Säure sehr giftige Gase.
	ET	Kokkupuutel hapetega eraldub väga mürgine gaas.
	EL	Σε επαφή με οξέα ελευθερώνονται πολύ τοξικά αέρια.
	EN	Contact with acids liberates very toxic gas.
	FR	Au contact d'un acide, dégage un gaz très toxique.
	GA	I dteagmháil le haigéid scaoiltear gás an-tocsaineach.
▼M5	HR	U dodiru s kiselinama oslobađa vrlo otrovni plin.
▼B	IT	A contatto con acidi libera gas molto tossici.
	LV	Saskaroties ar skābēm, izdala ļoti toksiskas gāzes.
	LT	Kontaktuodama su rūgštimis išskiria labai toksiškas dujas.
	HU	Savval érintkezve nagyon mérgező gázok képződnek.
	MT	Jitfa' gass tossiku ħafna meta jmiss l-aċidi.
	NL	Vormt zeer giftig gas in contact met zuren.
	PL	W kontakcie z kwasami uwalnia bardzo toksyczne gazy.
	PT	Em contacto com ácidos liberta gases muito tóxicos.

▼B

EUH 032	Nyelv	
	RO	În contact cu acizi, degajă un gaz foarte toxic.
	SK	Pri kontakte s kyselinami uvoľňuje veľmi toxický plyn.
	SL	V stiku s kislinami se sprošča zelo strupen plin.
	FI	Kehittää erittäin myrkyllistä kaasua hapon kanssa.
	SV	Utvecklar mycket giftig gas vid kontakt med syra.

EUH 066	Nyelv	
	BG	Повтарящата се експозиция може да предизвика изсушаване или напукване на кожата.
	ES	La exposición repetida puede provocar sequedad o formación de grietas en la piel.
	CS	Opakovaná expozice může způsobit vysušení nebo popraskání kůže.
	DA	Gentagen kontakt kan give tør eller revnet hud.
	DE	Wiederholter Kontakt kann zu spröder oder rissiger Haut führen.
	ET	Korduv kokkupuude võib põhjustada naha kuivust või lõhenemist.
	EL	Παρατεταμένη έκθεση μπορεί να προκαλέσει ξηρότητα δέρματος ή σκάσιμο.
	EN	Repeated exposure may cause skin dryness or cracking.
	FR	L'exposition répétée peut provoquer dessèchement ou gerçures de la peau.
	GA	D'fhéadfadh tirimeacht chraicinn nó scoilteadh craicinn a bheith mar thoradh ar ilnochtadh.
▼M5	HR	Ponavljano izlaganje može prouzročiti sušenje ili pucanje kože.
▼B	IT	L'esposizione ripetuta può provocare secchezza o screpolature della pelle.
	LV	Atkārtota iedarbība var radīt sausu ādu vai izraisīt tās sprēgāšanu.
	LT	Pakartotinis poveikis gali sukelti odos džiūvimą arba skilinėjimą.
	HU	Ismétlődő expozíció a bőr kiszáradását vagy megrepedezését okozhatja.
	MT	Espożizzjoni ripetuta tista' tikkaġuna nxif jew qsim tal-ġilda.
	NL	Herhaalde blootstelling kan een droge of een gebarsten huid veroorzaken.
	PL	Powtarzające się narażenie może powodować wysuszanie lub pękanie skóry.

▼B

EUH 066	Nyelv	
	PT	Pode provocar pele seca ou gretada, por exposição repetida.
	RO	Expunerea repetată poate provoca uscarea sau crăparea pielii.
	SK	Opakovaná expozícia môže spôsobit' vysušenie alebo popraskanie pokožky.
	SL	Ponavljajoča izpostavljenost lahko povzroči nastanek suhe ali razpokane kože.
	FI	Toistuva altistus voi aiheuttaa ihon kuivumista tai halkeilua.
	SV	Upprepad kontakt kan ge torr hud eller hudsprickor.

EUH 070	Nyelv	
	BG	Токсично при контакт с очите.
	ES	Tóxico en contacto con los ojos.
	CS	Toxický při styku s očima.
	DA	Giftig ved kontakt med øjnene.
	DE	Giftig bei Berührung mit den Augen.
	ET	Silma sattumisel mürgine.
	EL	Τοξικό σε επαφή με τα μάτια.
	EN	Toxic by eye contact.
	FR	Toxique par contact oculaire.
	GA	Tocsaineach trí theagmháil leis an tsúil.
▼M5	HR	Otrovno u dodiru s očima.
▼B	IT	Tossico per contatto oculare.
	LV	Toksisks saskarē ar acīm.
	LT	Toksiška patekus į akis.
	HU	Szembe kerülve mérgező.
	MT	Tossiku meta jmiss ma' l-għajnejn.
	NL	Giftig bij oogcontact.
	PL	Działa toksycznie w kontakcie z oczami.
	PT	Tóxico por contacto com os olhos.
	RO	Toxic în caz de contact cu ochii.
	SK	Toxické pri kontakte s očami.
	SL	Strupeno ob stiku z očmi.
	FI	Myrkyllistä joutuessaan silmään.
	SV	Giftigt vid kontakt med ögonen.

EUH 071	Nyelv	
	BG	Корозивен за дихателните пътища.
	ES	Corrosivo para las vías respiratorias.
	CS	Způsobuje poleptání dýchacích cest.
	DA	Ætsende for luftvejene.

▼B

EUH 071	Nyelv	
	DE	Wirkt ätzend auf die Atemwege.
	ET	Söövitav hingamisteedele.
	EL	Διαβρωτικό της αναπνευστικής οδού.
	EN	Corrosive to the respiratory tract.
	FR	Corrosif pour les voies respiratoires.
	GA	Creimneach don chonair riospráide.
▼M5	HR	Nagrizajuće za dišni sustav.
▼B	IT	Corrosivo per le vie respiratorie.
	LV	Kodīgs elpceļiem.
	LT	Ėsdina kvėpavimo takus.
	HU	Maró hatású a légutakra.
	MT	Korruživ għas-sistema respiratorja.
	NL	Bijtend voor de luchtwegen.
	PL	Działa żrąco na drogi oddechowe.
	PT	Corrosivo para as vias respiratórias.
	RO	Corosiv pentru căile respiratorii.
	SK	Žieravé pre dýchacie cesty.
	SL	Jedko za dihalne poti.
	FI	Hengityselimiä syövyttävää.
	SV	Frätande på luftvägarna.

▼M2

———————

▼B

3. **3. rész: egyes ►M2 ——————— ◄ keverékek kiegészítő címkeelemei/ címkeinformációi**

EUH 201/ 201A	Nyelv	
►M2 —— ◄ ►M2 —— ◄	BG	Съдържа олово. Да не се използва върху повърхност, която евентуално може да се дъвче или смуче от деца. Внимание! Съдържа олово.
►M2 —— ◄ ►M2 —— ◄	ES	Contiene plomo. No utilizar en objetos que los niños puedan masticar o chupar. ¡Atención! Contiene plomo.
►M2 —— ◄ ►M2 —— ◄	CS	Obsahuje olov o. Nemá se používat na povrchy, které mohou okusovat nebo olizovat děti. Pozor! Obsahuje olov o.
►M2 —— ◄ ►M2 —— ◄	DA	Indeholder bly. Må ikke anvendes på genstande, som børn vil kunne tygge eller sutte på. Advarsel! Indeholder bly.
►M2 —— ◄ ►M2 —— ◄	DE	Enthält Blei. Nicht für den Anstrich von Gegenständen verwenden, die von Kindern gekaut oder gelutscht werden könnten. Achtung! Enthält Blei.

▼B

EUH 201/ 201A	Nyelv	
►M2 — ◄ ►M2 — ◄	ET	►C5 Sisaldab pliid. Mitte kasutada pindadel, mida lapsed võivad närida või imeda. Hoiatus! Sisaldab pliid. ◄
►M2 — ◄ ►M2 — ◄	EL	Περιέχει μόλυβδο. Να μη χρησιμοποιείται σε επιφάνειες που είναι πιθανόν να μασήσουν ή να πιπιλίσουν τα παιδιά. Προσοχή! Περιέχει μόλυβδο.
►M2 — ◄ ►M2 — ◄	EN	Contains lead. Should not be used on surfaces liable to be chewed or sucked by children. Warning! Contains lead.
►M2 — ◄ ►M2 — ◄	FR	Contient du plomb. Ne pas utiliser sur les objets susceptibles d'être mâchés ou sucés par des enfants. Attention! Contient du plomb.
►M2 — ◄ ►M2 — ◄	GA	Luaidhe ann. Níor chóir a úsáid ar dhromchlaí a d'fhéadfadh a bheith á gcogaint nó á sú ag leanaí. Rabhadh! Luaidhe ann.
▼M5	HR	Sadrži olovo. Ne smije se koristiti na površinama koje mogu žvakati ili sisati djeca. Upozorenje! Sadrži olovo.
▼B ►M2 — ◄ ►M2 — ◄	IT	Contiene piombo. Non utilizzare su oggetti che possono essere masticati o succhiati dai bambini. Attenzione! Contiene piombo.
►M2 — ◄ ►M2 — ◄	LV	Satur svinu. Nedrīkst lietot uz virsmām, kuras var nonākt bērnam mutē. Brīdinājums! Satur svinu.
►M2 — ◄ ►M2 — ◄	LT	Sudėtyje yra švino. Nenaudoti paviršiams, kurie gali būti vaikų kramtomi arba čiulpiami. Atsargiai! Sudėtyje yra švino.
►M2 — ◄ ►M2 — ◄	HU	Ólmot tartalmaz. Tilos olyan felületeken használni, amelyeket gyermekek szájukba vehetnek. Figyelem! Ólmot tartalmaz.
►M2 — ◄ ►M2 — ◄	MT	Fih iċ-ċomb. M'għandux jintuża' fuq uċuh li x'aktarx jomogħduhom jew jerdgħuhom it-tfal. Twissija! Fih iċ-ċomb.
►M2 — ◄ ►M2 — ◄	NL	Bevat lood. Mag niet worden gebruikt voor voorwerpen waarin kinderen kunnen bijten of waaraan kinderen kunnen zuigen. Let op! Bevat lood.
►M2 — ◄ ►M2 — ◄	PL	Zawiera ołów. Nie należy stosować na powierzchniach, które mogą być gryzione lub ssane przez dzieci. Uwaga! Zawiera ołów.
►M2 — ◄ ►M2 — ◄	PT	Contém chumbo. Não utilizar em superfícies que possam ser mordidas ou chupadas por crianças. Atenção! Contém chumbo.
►M2 — ◄ ►M2 — ◄	RO	Conține plumb. A nu se utiliza pe obiecte care pot fi mestecate sau supte de copii. Atenție! Conține plumb.

▼B

EUH 201/ 201A	Nyelv	
►M2 — ◄ ►M2 — ◄	SK	Obsahuje olov o. Nepoužívajte na povrchy, ktoré by mohli žuť alebo oblizovať deti. Pozor! Obsahuje olov o.
►M2 — ◄ ►M2 — ◄	SL	Vsebuje svinec. Ne sme se nanašati na površine, ki bi jih lahko žvečili ali sesali otroci. Pozor! Vsebuje svinec.
►M2 — ◄ ►M2 — ◄	FI	Sisältää lyijyä. Ei saa käyttää pintoihin, joita lapset voivat pureskella tai imeä. Varoitus! Sisältää lyijyä.
►M2 — ◄ ►M2 — ◄	SV	Innehåller bly. Bör inte användas på ytor där barn kan komma åt att tugga eller suga. Varning! Innehåller bly.

EUH 202	Nyelv	
	BG	Цианокрилат. Опасно. Залепва кожата и очите за секунди. Да се съхранява извън обсега на деца.
	ES	Cianoacrilato. Peligro. Se adhiere a la piel y a los ojos en pocos segundos. Mantener fuera del alcance de los niños.
	CS	Kyanoakrylát. Nebezpečí. Okamžitě slepuje kůži a oči. Uchovávejte mimo dosah dětí.
	DA	Cyanoacrylat. Farligt. Klæber til huden og øjnene på få sekunder. Opbevares utilgængeligt for børn.
	DE	Cyanacrylat. Gefahr. Klebt innerhalb von Sekunden Haut und Augenlider zusammen. Darf nicht in die Hände von Kindern gelangen.
	ET	Tsüanoakrülaat. Ohtlik. Liimib naha ja silmad hetkega. Hoida lastele kättesaamatus kohas.
	EL	Κυανοακρυλική ένωση. Κίνδυνος. Κολλάει στην επιδερμίδα και στα μάτια μέσα σε λίγα δευτερόλεπτα. Να φυλάσσεται μακριά από παιδιά.
	EN	Cyanoacrylate. Danger. Bonds skin and eyes in seconds. Keep out of the reach of children.
	FR	Cyanoacrylate. Danger. Colle à la peau et aux yeux en quelques secondes. À conserver hors de portée des enfants.
	GA	Cianaicrioláit. Contúirt. Nascann craiceann agus súile laistigh de shoicindí. Coimeád as aimsiú leanaí.
▼M5	HR	Cianoakrilat. Opasnost. Trenutno lijepi kožu i oči. Čuvati izvan dohvata djece.
▼B	IT	Cianoacrilato. Pericolo. Incolla la pelle e gli occhi in pochi secondi. Tenere fuori dalla portata dei bambini.
	LV	Ciānakrilāts. Bīstami. Iedarbība uz acīm un ādu tūlītēja. Sargāt no bērniem.

▼B

EUH 202	Nyelv	
	LT	Cianakrilatas. Pavojinga. Staigiai suklijuoja odą ir akis. Laikyti vaikams neprieinamoje vietoje.
	HU	Cianoakrilát. Veszély! Néhány másodperc alatt a bőrre és a szembe ragad. Gyermekektől elzárva tartandó.
	MT	Cyanoacrylate. Periklu. Iwaħħal il-ġilda u l-għajnejn fi ftit sekondi. Żomm 'il bogħod minn fejn jistgħu jilħquh it-tfal.
	NL	Cyanoacrylaat. Gevaarlijk. Kleeft binnen enkele seconden aan huid en oogleden. Buiten het bereik van kinderen houden.
	PL	Cyjanoakrylany. Niebezpieczeństwo. Skleja skórę i powieki w ciągu kilku sekund. Chronić przed dziećmi.
	PT	Cianoacrilato. Perigo. Cola à pele e aos olhos em poucos segundos. Manter fora do alcance das crianças.
	RO	Cianoacrilat. Pericol. Se lipește de piele și ochi în câteva secunde. A nu se lăsa la îndemâna copiilor.
	SK	Kyanoakrylát. Nebezpečenstv o. V priebehu niekoľkých sekúnd zlepí pokožku a oči. Uchovávajte mimo dosahu detí.
	SL	Cianoakrilat. Nevarno. Kožo in oči zlepi v nekaj sekundah. Hraniti zunaj dosega otrok.
	FI	Syanoakrylaattia. Vaara. Liimaa ihon ja silmät hetkessä. Säilytettävä lasten ulottumattomissa.
	SV	Cyanoakrylat. Fara. Fäster snabbt på hud och ögon. Förvaras oåtkomligt för barn.

EUH 203	Nyelv	
	BG	Съдържа хром (VI). Може да причини алергична реакция.
	ES	Contiene cromo (VI). Puede provocar una reacción alérgica.
	CS	Obsahuje chrom (VI). Může vyvolat alergickou reakci.
	DA	Indeholder krom (VI). Kan udløse allergisk reaktion.
	DE	Enthält Chrom (VI). Kann allergische Reaktionen hervorrufen.
	ET	Sisaldab kroomi (VI). Võib esile kutsuda allergilise reaktsiooni.
	EL	Περιέχει χρώμιο (VI). Μπορεί να προκαλέσει αλλεργική αντίδραση.
	EN	Contains chromium (VI). May produce an allergic reaction.
	FR	Contient du chrome (VI). Peut produire une réaction allergique.
	GA	Cróimiam (VI) ann. D'fhéadfadh sé a bheith ina chúis le frithghníomh ailléirgeach.

▼B

EUH 203	Nyelv	
▼M5	HR	Sadrži krom (VI). Može izazvati alergijsku reakciju.
▼B	IT	Contiene cromo (VI). Può provocare una reazione allergica.
	LV	Satur hromu (VI). Var izraisīt alerģisku reakciju.
	LT	Sudėtyje yra chromo (VI). Gali sukelti alerginę reakciją.
	HU	Krómot (VI) tartalmaz. Allergiás reakciót válthat ki.
	MT	Fih il-kromju (VI). Jista' joħloq reazzjoni allerġika.
	NL	Bevat zeswaardig chroom. Kan een allergische reactie veroorzaken.
	PL	Zawiera chrom (VI). Może powodować wystąpienie reakcji alergicznej.
	PT	Contém crómio (VI). Pode provocar uma reacção alérgica.
	RO	Conține crom (VI). Poate provoca o reacție alergică.
	SK	Obsahuje chróm (VI). Môže vyvolať alergickú reakciu.
	SL	Vsebuje krom (VI). Lahko povzroči alergijski odziv.
	FI	Sisältää kromi(VI)-yhdisteitä. Voi aiheuttaa allergisen reaktion.
	SV	Innehåller krom (VI). Kan orsaka en allergisk reaktion.

EUH 204	Nyelv	
	BG	Съдържа изоцианати. Може да причини алергична реакция.
	ES	Contiene isocianatos. Puede provocar una reacción alérgica.
	CS	Obsahuje isokyanáty. Může vyvolat alergickou reakci.
	DA	Indeholder isocyanater. Kan udløse allergisk reaktion.
	DE	Enthält Isocyanate. Kann allergische Reaktionen hervorrufen.
	ET	Sisaldab isotsüanaate. Võib esile kutsuda allergilise reaktsiooni.
	EL	Περιέχει ισοκυανικές ενώσεις. Μπορεί να προκαλέσει αλλεργική αντίδραση.
	EN	Contains isocyanates. May produce an allergic reaction.
	FR	Contient des isocyanates. Peut produire une réaction allergique.

▼B

EUH 204	Nyelv	
	GA	Isicianaítí ann. D'fhéadfadh sé a bheith ina chúis le frithghníomh ailléirgeach.
▼M5	HR	Sadrži izocianate. Može izazvati alergijsku reakciju.
▼B	IT	Contiene isocianati. Può provocare una reazione allergica.
	LV	Satur izocianātus. Var izraisīt alerģisku reakciju.
	LT	Sudėtyje yra izocianatų. Gali sukelti alerginę reakciją.
	HU	Izocianátokat tartalmaz. Allergiás reakciót válthat ki.
	MT	Fih l-isocyanates. Jista' jagħmel reazzjoni allerġika.
	NL	Bevat isocyanaten. Kan een allergische reactie veroorzaken.
	PL	Zawiera izocyjaniany. Może powodować wystąpienie reakcji alergicznej.
	PT	Contém isocianatos. Pode provocar uma reacção alérgica.
	RO	Conține izocianați. Poate provoca o reacție alergică.
	SK	Obsahuje izokyanáty. Môže vyvolať alergickú reakciu.
	SL	Vsebuje izocianate. Lahko povzroči alergijski odziv.
	FI	Sisältää isosyanaatteja. Voi aiheuttaa allergisen reaktion.
	SV	Innehåller isocyanater. Kan orsaka en allergisk reaktion.

EUH 205	Nyelv	
	BG	Съдържа епоксидни съставки. Може да причини алергична реакция.
	ES	Contiene componentes epoxídicos. Puede provocar una reacción alérgica.
	CS	Obsahuje epoxidové složky. Může vyvolat alergickou reakci.
	DA	Indeholder epoxyforbindelser. Kan udløse allergisk reaktion.
	DE	Enthält epoxidhaltige Verbindungen. Kann allergische Reaktionen hervorrufen.
	ET	Sisaldab epoksükomponente. Võib esile kutsuda allergilise reaktsiooni.
	EL	Περιέχει εποξειδικές ενώσεις. Μπορεί να προκαλέσει αλλεργική αντίδραση.
	EN	Contains epoxy constituents. May produce an allergic reaction.

▼B

EUH 205	Nyelv	
	FR	Contient des composés époxydiques. Peut produire une réaction allergique.
	GA	Comhábhair eapocsacha ann. D'fhéadfadh sé a bheith ina chúis le frithghníomh ailléirgeach.
▼M5	HR	Sadrži epoksidne sastojke. Može izazvati alergijsku reakciju.
▼B	IT	Contiene componenti epossidici. Può provocare una reazione allergica.
	LV	Satur epoksīda sastāvdaļas. Var izraisīt alerģisku reakciju.
	LT	Sudėtyje yra epoksidinių komponentų. Gali sukelti alerginę reakciją.
	HU	Epoxid tartalmú vegyületeket tartalmaz. Allergiás reakciót válthat ki.
	MT	Fih kostitwenti ta' l-eposside. Jista' jagħmel reazzjoni allerġika.
	NL	Bevat epoxyverbindingen. Kan een allergische reactie veroorzaken.
	PL	Zawiera składniki epoksydowe. Może powodować wystąpienie reakcji alergicznej.
	PT	Contém componentes epoxídicos. Pode provocar uma reacção alérgica.
	RO	Conține componenți epoxidici. Poate provoca o reacție alergică.
	SK	Obsahuje epoxidové zložky. Môže vyvolať alergickú reakciu.
	SL	Vsebuje epoksidne sestavine. Lahko povzroči alergijski odziv.
	FI	Sisältää epoksihartseja. Voi aiheuttaa allergisen reaktion.
	SV	Innehåller epoxiförening. Kan orsaka en allergisk reaktion.

EUH 206	Nyelv	
	BG	Внимание! Да не се използва заедно с други продукти. Може да отдели опасни газове (хлор).
	ES	¡Atención! No utilizar junto con otros productos. Puede desprender gases peligrosos (cloro).
	CS	Pozor! Nepoužívejte společně s jinými výrobky. Může uvolňovat nebezpečné plyny (chlor).
	DA	Advarsel! Må ikke anvendes i forbindelse med andre produkter. Farlige luftarter (chlor) kan frigøres.
	DE	Achtung! Nicht zusammen mit anderen Produkten verwenden, da gefährliche Gase (Chlor) freigesetzt werden können.

▼B

EUH 206	Nyelv	
	ET	►C5 Hoiatus! Mitte kasutada koos teiste toodetega. Segust võib eralduda ohtlikke gaase (kloori). ◄
	EL	Προσοχή! Να μην χρησιμοποιείται σε συνδυασμό με άλλα προϊόντα. Μπορεί να ελευθερωθούν επικίνδυνα αέρια (χλώριο).
	EN	Warning! Do not use together with other products. May release dangerous gases (chlorine).
	FR	Attention! Ne pas utiliser en combinaison avec d'autres produits. Peut libérer des gaz dangereux (chlore).
	GA	Rabhadh! Ná húsáid in éineacht le táirgí eile. D'fhéadfadh sé go scaoilfí gáis chontúirteacha (clóirín).
▼M5	HR	Upozorenje! Ne koristiti s drugim proizvodima. Mogu se osloboditi opasni plinovi (klor).
▼B	IT	Attenzione! Non utilizzare in combinazione con altri prodotti. Possono liberarsi gas pericolosi (cloro).
	LV	Brīdinājums! Nelietot kopā ar citiem produktiem. Var izdalīt bīstamas gāzes (hloru).
	LT	Atsargiai! Nenaudoti kartu su kitais produktais. Gali išskirti pavojingas dujas (chlorą).
	HU	Figyelem! Tilos más termékekkel együtt használni. Veszélyes gázok (klór) szabadulhatnak fel.
	MT	Twissija! Tużahx flimkien ma' prodotti oħra. Jista' jerħi gassijiet perikolużi (kloru).
	NL	Let op! Niet in combinatie met andere producten gebruiken. Er kunnen gevaarlijke gassen (chloor) vrijkomen.
	PL	Uwaga! Nie stosować razem z innymi produktami. Może wydzielać niebezpieczne gazy (chlor).
	PT	Atenção! Não utilizar juntamente com outros produtos. Podem libertar-se gases perigosos (cloro).
	RO	Atenție! A nu se folosi împreună cu alte produse. Poate elibera gaze periculoase (clor).
	SK	Pozor! Nepoužívajte spolu s inými výrobkami. Môžu uvoľňovať nebezpečné plyny (chlór).
	SL	Pozor! Ne uporabljajte skupaj z drugimi izdelki. Lahko se sproščajo nevarni plini (klor).
	FI	Varoitus! Älä käytä yhdessä muiden tuotteiden kanssa. Tuotteesta voi vapautua vaarallista kaasua (klooria).
	SV	Varning! Får ej användas tillsammans med andra produkter. Kan avge farliga gaser (klor).

▼B

EUH 207	Nyelv	
	BG	Внимание! Съдържа кадмий. При употреба се образуват опасни пари. Вижте информацията, предоставена от производителя. Спазвайте инструкциите за безопасност.
	ES	¡Atención! Contiene cadmi o. Durante su utilización se desprenden vapores peligrosos. Ver la información facilitada por el fabricante. Seguir las instrucciones de seguridad.
	CS	Pozor! Obsahuje kadmium. Při používání vznikají nebezpečné výpary. Viz informace dodané výrobcem. Dodržujte bezpečnostní pokyny.
	DA	Advarsel! Indeholder cadmium. Der udvikles farlige dampe under anvendelsen. Se producentens oplysninger. Overhold sikkerhedsforskrifterne.
	DE	Achtung! Enthält Cadmium. Bei der Verwendung entstehen gefährliche Dämpfe. Hinweise des Herstellers beachten. Sicherheitsanweisungen einhalten.
	ET	►C5 Hoiatus! Sisaldab kaadmiumi. Kasutamisel moodustuvad ohtlikud aurud. Vt tootja esitatud teavet. Järgida ohutuseeskirju. ◄
	EL	Προσοχή! Περιέχει κάδμιο. Κατά τη χρήση αναπτύσσονται επικίνδυνες αναθυμιάσεις. Βλέπετε πληροφορίες του κατασκευαστή. Τηρείτε τις οδηγίες ασφαλείας.
	EN	Warning! Contains cadmium. Dangerous fumes are formed during use. See information supplied by the manufacturer. Comply with the safety instructions.
	FR	Attention! Contient du cadmium. Des fumées dangereuses se développent pendant l'utilisation. Voir les informations fournies par le fabricant. Respectez les consignes de sécurité.
	GA	Rabhadh! Caidmiam ann. Cruthaítear múch chontúirteach le linn a úsáide. Féach an fhaisnéis atá curtha ar fáil ag an monaróir. Cloígh leis na treoracha sábháilteachta.
▼M5	HR	Upozorenje! Sadrži kadmij. Tijekom uporabe stvara se opasni dim. Vidi podatke dostavljene od proizvođača. Postupati prema uputama o mjerama sigurnosti.
▼B	IT	Attenzione! Contiene cadmi o. Durante l'uso si sviluppano fumi pericolosi. Leggere le informazioni fornite dal fabbricante. Rispettare le disposizioni di sicurezza.
	LV	Brīdinājums! Satur kadmiju. Lietojot veidojas bīstami izgarojumi. Sk. ražotāja sniegto informāciju. Ievērot drošības instrukcijas.
	LT	Atsargiai! Sudėtyje yra kadmi o. Naudojant susidaro pavojingi garai. Žiūrėti gamintojo pateiktą informaciją. Vykdyti saugos instrukcijas.
	HU	Figyelem! Kadmiumot tartalmaz! A használat során veszélyes füstök képződnek. Lásd a gyártó által közölt információt. Be kell tartani a biztonsági előírásokat.

▼B

EUH 207	Nyelv	
	MT	Twissija! Fih il-kadmju. Waqt li jintuża jiffurmaw dħaħen perikoluži. Ara l-informazzjoni mogħtija mill-fabbrikant. Ħares l-istruzzjonijiet dwar is-sigurtà.
	NL	Let op! Bevat cadmium. Bij het gebruik ontwikkelen zich gevaarlijke dampen. Zie de aanwijzingen van de fabrikant. Neem de veiligheidsvoorschriften in acht.
	PL	Uwaga! Zawiera kadm. Podczas stosowania wydziela niebezpieczne pary. Zapoznaj się z informacją dostarczoną przez producenta. Przestrzegaj instrukcji bezpiecznego stosowania.
	PT	Atenção! Contém cádmi o. Libertam-se fumos perigosos durante a utilização. Ver as informações fornecidas pelo fabricante. Respeitar as instruções de segurança.
	RO	Atenție! Conține cadmiu. În timpul utilizării se degajă un fum periculos. A se vedea informațiile furnizate de producător. A se respecta instrucțiunile privind siguranța.
	SK	Pozor! Obsahuje kadmium. Pri používaní sa tvorí nebezpečný dym. Pozri informácie od výrobcu. Dodržiavajte bezpečnostné pokyny.
	SL	Pozor! Vsebuje kadmij. Med uporabo nastajajo nevarni dimi. Preberite informacije proizvajalca. Upoštevajte navodila za varno uporabo.
	FI	Varoitus! Sisältää kadmiumia. Käytettäessä muodostuu vaarallisia huuruja. Noudata valmistajan antamia ohjeita. Noudata turvallisuusohjeita.
	SV	Varning! Innehåller kadmium. Farliga ångor bildas vid användning. Se information från tillverkaren. Följ skyddsanvisningarna.

EUH 208	Nyelv	
	BG	Съдържа < наименование на сенсибилизиращото вещество>. Може да предизвика алергична реакция.
	ES	Contiene <nombre de la sustancia sensibilizante>. Puede provocar una reacción alérgica.
	CS	Obsahuje <název senzibilizující látky>. Může vyvolat alergickou reakci.
	DA	Indeholder <navn på det sensibiliserende stof>. Kan udløse allergisk reaktion.
	DE	Enthält <Name des sensibilisierenden Stoffes>. Kann allergische Reaktionen hervorrufen.
	ET	Sisaldab <sensibiliseeriva aine nimetus>. Võib esile kutsuda allergilise reaktsiooni.
	EL	Περιέχει <όνομα της ευαισθητοποιητικής ουσίας>. Μπορεί να προκαλέσει αλλεργική αντίδραση.
	EN	Contains <name of sensitising substance>. May produce an allergic reaction.

▼B

EUH 208	Nyelv	
	FR	Contient <nom de la substance sensibilisante>. Peut produire une réaction allergique.
	GA	<Ainm na substainte íograithe> ann. D'fhéadfadh sé a bheith ina chúis le frithghníomh ailléirgeach.
▼M5	HR	Sadrži <naziv tvari koja dovodi do preosjetljivosti>. Može izazvati alergijsku reakciju.
▼B	IT	Contiene <denominazione della sostanza sensibilizzante>. Può provocare una reazione allergica.
	LV	Satur <sensibilizējošās vielas nosaukums>. Var izraisīt alerģisku reakciju.
	LT	Sudėtyje yra <jautrinančios medžiagos pavadinimas>. Gali sukelti alerginę reakciją.
	HU	<Allergén anyag neve>-t tartalmaz. Allergiás reakciót válthat ki.
	MT	Fih <l-isem tas-sustanza sensibbli>. Jista' jagħmel reazzjoni allerġika.
	NL	Bevat <naam van de sensibiliserende stof>. Kan een allergische reactie veroorzaken.
	PL	Zawiera <nazwa substancji uczulającej>. Może powodować wystąpienie reakcji alergicznej.
	PT	Contém <nome da substância sensibilizante em questão>. Pode provocar uma reacção alérgica.
	RO	Conține <denumirea substanței sensibilizante>. Poate provoca o reacție alergică.
	SK	Obsahuje <názov senzibilizujúcej látky>. Môže vyvolať alergickú reakciu.
	SL	Vsebuje <ime snovi, ki povzroča preobčutljivost>. Lahko povzroči alergijski odziv.
	FI	Sisältää <herkistävän aineen nimi>. Voi aiheuttaa allergisen reaktion.
	SV	Innehåller <namnet på det sensibiliserande ämnet>. Kan orsaka en allergisk reaktion.

EUH 209/ 209A	Nyelv	
►M2 — ◄ ►M2 — ◄	BG	При употреба може да стане силно запалимо. При употреба може да стане запалимо.
►M2 — ◄ ►M2 — ◄	ES	Puede inflamarse fácilmente al usarlo Puede inflamarse al usarlo.
►M2 — ◄ ►M2 — ◄	CS	Při používání se může stát vysoce hořlavým. Při používání se může stát hořlavým.
►M2 — ◄ ►M2 — ◄	DA	Kan blive meget brandfarlig ved brug. Kan blive brandfarlig ved brug.
►M2 — ◄ ►M2 — ◄	DE	Kann bei Verwendung leicht entzündbar werden. Kann bei Verwendung entzündbar werden.

▼B

EUH 209/ 209A	Nyelv	
►M2 — ◄ ►M2 — ◄	ET	Kasutamisel võib muutuda väga tuleohtlikuks. Kasutamisel võib muutuda tuleohtlikuks.
►M2 — ◄ ►M2 — ◄	EL	Μπορεί να γίνει πολύ εύφλεκτο κατά τη χρήση. Μπορεί να γίνει εύφλεκτο κατά τη χρήση.
►M2 — ◄ ►M2 — ◄	EN	Can become highly flammable in use. Can become flammable in use.
►M2 — ◄ ►M2 — ◄	FR	Peut devenir facilement inflammable en cours d'utilisation. Peut devenir inflammable en cours d'utilisation.
►M2 — ◄ ►M2 — ◄	GA	D'fhéadfadh sé éirí an-inadhainte agus é á úsáid. D'fhéadfadh sé éirí inadhainte agus é á úsáid.
▼M5	HR	Pri uporabi može postati lako zapaljivo. Pri uporabi može postati zapaljivo.
▼B ►M2 — ◄ ►M2 — ◄	IT	Può diventare facilmente infiammabile durante l'uso. Può diventare infiammabile durante l'uso.
►M2 — ◄ ►M2 — ◄	LV	Lietojot var viegli uzliesmot. Kļūt uzliesmojošs.
►M2 — ◄ ►M2 — ◄	LT	Naudojama gali tapti labai degi. Naudojama gali tapti degi.
►M2 — ◄ ►M2 — ◄	HU	A használat során fokozottan tűzveszélyessé válhat. A használat során tűzveszélyessé válhat.
►M2 — ◄ ►M2 — ◄	MT	Jista' jieħu n-nar faċilment meta jintuża. Jista' jieħu n-nar meta jintuża.
►M2 — ◄ ►M2 — ◄	NL	Kan bij gebruik licht ontvlambaar worden. Kan bij gebruik ontvlambaar worden.
►M2 — ◄ ►M2 — ◄	PL	Podczas stosowania może przekształcić się w substancję wysoce łatwopalną. Podczas stosowania może przekształcić się w substancję łatwopalną.
►M2 — ◄ ►M2 — ◄	PT	Pode tornar-se facilmente inflamável durante o uso. Pode tornar-se inflamável durante o uso.
►M2 — ◄ ►M2 — ◄	RO	Poate deveni foarte inflamabil în timpul utilizării. Poate deveni inflamabil în timpul utilizării.
►M2 — ◄ ►M2 — ◄	SK	Pri používaní sa môže stať veľmi horľavou. Pri používaní sa môže stať horľavou.
►M2 — ◄ ►M2 — ◄	SL	Med uporabo utegne postati lahko vnetljiv o. Med uporabo utegne postati vnetljiv o.
►M2 — ◄ ►M2 — ◄	FI	Voi muuttua helposti syttyväksi käytössä. Voi muuttua syttyväksi käytössä.
►M2 — ◄ ►M2 — ◄	SV	Kan bli mycket brandfarligt vid användning. Kan bli brandfarligt vid användning.

▼B

EUH 210	Nyelv	
	BG	Информационен лист за безопасност ще бъде представен при поискване.
	ES	Puede solicitarse la ficha de datos de seguridad.
	CS	Na vyžádání je k°dispozici bezpečnostní list.
	DA	Sikkerhedsdatablad kan på anmodning rekvireres.
	DE	Sicherheitsdatenblatt auf Anfrage erhältlich.
	ET	Ohutuskaart nõudmisel kättesaadav.
	EL	Δελτίο δεδομένων ασφαλείας παρέχεται εφόσον ζητηθεί.
	EN	Safety data sheet available on request.
	FR	Fiche de données de sécurité disponible sur demande.
	GA	Bileog sonraí sábháilteachta ar fáil arna iarraidh sin.
▼M5	HR	Sigurnosno-tehnički list dostupan na zahtjev.
▼B	IT	Scheda dati di sicurezza disponibile su richiesta.
	LV	Drošības datu lapa ir pieejama pēc pieprasījuma.
	LT	Saugos duomenų lapą galima gauti paprašius.
	HU	Kérésre biztonsági adatlap kapható.
	MT	Il-karta tad-data dwar is-sikurezza hija disponibbli meta tintalab.
	NL	Veiligheidsinformatieblad op verzoek verkrijgbaar.
	PL	Karta charakterystyki dostępna na żądanie.
	PT	Ficha de segurança fornecida a pedido.
	RO	Fișa cu date de securitate disponibilă la cerere.
	SK	Na požiadanie možno poskytnúť kartu bezpečnostných údajov.
	SL	Varnosti list na voljo na zahtev o.
	FI	Käyttöturvallisuustiedote toimitetaan pyynnöstä.
	SV	Säkerhetsdatablad finns att rekvirera.

EUH 401	Nyelv	
	BG	За да се избегнат рискове за човешкото здраве и околната среда, спазвайте инструкциите за употреба.
	ES	A fin de evitar riesgos para las personas y el medio ambiente, siga las instrucciones de uso.
	CS	Dodržujte pokyny pro používání, abyste se vyvarovali rizik pro lidské zdraví a životní prostředí.

▼B

EUH 401	Nyelv	
	DA	Brugsanvisningen skal følges for ikke at bringe menneskers sundhed og miljøet i fare.
	DE	Zur Vermeidung von Risiken für Mensch und Umwelt die Gebrauchsanleitung einhalten.
	ET	Inimeste tervise ja keskkonna ohustamise vältimiseks järgida kasutusjuhendit.
	EL	Για να αποφύγετε τους κινδύνους για την ανθρώπινη υγεία και το περιβάλλον, ακολουθήστε τις οδηγίες χρήσης.
	EN	To avoid risks to human health and the environment, comply with the instructions for use.
	FR	Respectez les instructions d'utilisation pour éviter les risques pour la santé humaine et l'environnement.
	GA	Chun priacail do shláinte an duine agus don chomhshaol a sheachaint, cloígh leis na treoracha maidir le húsáid.
▼M5	HR	Da bi se izbjegli rizici za zdravlje ljudi i okoliš, treba se pridržavati uputa za uporabu.
▼B	IT	Per evitare rischi per la salute umana e per l'ambiente, seguire le istruzioni per l'uso.
	LT	Siekiant išvengti žmonių sveikatai ir aplinkai keliamos rizikos, būtina vykdyti naudojimo instrukcijos nurodymus.
	LV	Lai izvairītos no riska cilvēku veselībai un videi, ievērojiet lietošanas pamācību.
	HU	Az emberi egészség és a környezet veszélyeztetésének elkerülése érdekében be kell tartani a használati utasítás előírásait.
	MT	Biex jiġu evitati r-riskji għal saħħet il-bniedem u għall-ambjent, ħares l-istruzzjonijiet dwar l-użu.
	NL	Volg de gebruiksaanwijzing om gevaar voor de menselijke gezondheid en het milieu te voorkomen.
	PL	W celu uniknięcia zagrożeń dla zdrowia ludzi i środowiska, należy postępować zgodnie z instrukcją użycia.
	PT	Para evitar riscos para a saúde humana e para o ambiente, respeitar as instruções de utilização.
	RO	Pentru a evita riscurile pentru sănătatea umană și mediu, a se respecta instrucțiunile de utilizare.
	SK	Dodržiavajte návod na používanie, aby ste zabránili vzniku rizík pre zdravie ľudí a životné prostredie.
	SL	Da bi se izognili tveganjem za ljudi in okolje, ravnajte v skladu z navodili za uporabo.
	FI	Noudata käyttöohjeita ihmisen terveydelle ja ympäristölle aiheutuvien vaarojen välttämiseksi.
	SV	För att undvika risker för människors hälsa och för miljön, följ bruksanvisningen.

▼B

IV. MELLÉKLET

ÓVINTÉZKEDÉSRE VONATKOZÓ MONDATOK FELSOROLÁSA

▼M4

Az óvintézkedésekre vonatkozó mondatoknak a 22. cikk és a 28. cikk (3) bekezdése szerint történő kiválasztásakor a szállítók az óvintézkedésre vonatkozó útmutatás egyértelműségét és érthetőségét is figyelembe véve kombinálhatják az alábbi táblázatban található, óvintézkedésekre vonatkozó mondatokat.

Amennyiben egy, a (2) oszlopban található, óvintézkedésre vonatkozó mondatban a szöveg egy része szögletes zárójelek között […] van, az arra utal, hogy a szögletes zárójelek között lévő szöveg nem felel meg minden esetben és csak bizonyos körülmények között alkalmazható. Ilyen esetben a szöveg alkalmazását kifejtő használati feltételek az (5) oszlopban vannak megadva.

Ha a (2) oszlopban egy óvintézkedésre vonatkozó mondatban balra dőlő törtvonal [\] vagy jobbra dőlő törtvonal [/] látható, az arra utal, hogy az (5) oszlopban adott útmutatások alapján választani kell az általuk elválasztott mondatok közül.

Ha a (2) oszlopban egy óvintézkedésre vonatkozó mondatban három […] látható, a megadandó részletes információk az (5) oszlopban szerepelnek.

▼B

1. 1. rész: Az óvintézkedésre vonatkozó mondatok kiválasztási kritériumai

6.1. táblázat

Óvintézkedésre vonatkozó mondatok – Általános

Kód (1)	Óvintézkedésre vonatkozó általános mondatok (2)	Veszélyességi osztály (3)	Veszélyességi kategória (4)	Használati feltételek (5)
P101	Orvosi tanácsadás esetén tartsa kéznél a termék edényét vagy címkéjét.	értelemszerűen		Fogyasztói termék
P102	Gyermekektől elzárva tartandó.	értelemszerűen		Fogyasztói termék
P103	Használat előtt olvassa el a címkén közölt információkat.	értelemszerűen		Fogyasztói termék

6.2. táblázat

Óvintézkedésre vonatkozó mondatok – Megelőzés

Kód (1)	Óvintézkedésre vonatkozó mondatok – megelőzés (2)	Veszélyességi osztály (3)	Veszélyességi kategória (4)	Használati feltételek (5)
P201	Használat előtt ismerje meg az anyagra vonatkozó különleges utasításokat.	Robbanóanyagok (2.1. szakasz)	Instabil robbanóanyagok	
		Csírasejt-mutagenitás (3.5. szakasz)	1A, 1B, 2	
		Rákkeltő hatás (3.6. szakasz)	1A, 1B, 2	
		Reprodukciós toxicitás (3.7. szakasz)	1A, 1B, 2	
		Reprodukciós toxicitás – laktációra gyakorolt hatások és a laktáció révén kialakuló hatások (3.7. szakasz)	Kiegészítő kategória	

▼B

Kód (1)	Óvintézkedésre vonatkozó mondatok – megelőzés (2)	Veszélyességi osztály (3)	Veszélyességi kategória (4)	Használati feltételek (5)
▼M4				
P202	Ne használja addig, amíg az összes biztonsági óvintézkedést el nem olvasta és meg nem értette.	Robbanóanyagok (2.1. szakasz)	Instabil robbanóanyagok	
		Csírasejt-mutagenitás (3.5. szakasz)	1A, 1B, 2	
		Rákkeltő hatás (3.6. szakasz)	1A, 1B, 2	
		Reprodukciós toxicitás (3.7. szakasz)	1A, 1B, 2	
		Tűzveszélyes gázok (beleértve a kémiailag instabil gázokat) 2.2. szakasz)	A, B (kémiailag instabil gázok)	
▼M7				
P210	Hőtől, forró felületektől, szikrától, nyílt lángtól és más gyújtóforrástól távol tartandó. Tilos a dohányzás.	Robbanóanyagok (2.1. szakasz)	1.1., 1.2., 1.3., 1.4., 1.5. alosztály	
		Tűzveszélyes gázok (2.2. szakasz)	1, 2	
		Aeroszolok (2.3. szakasz)	1, 2, 3	
		Tűzveszélyes folyadékok (2.6. szakasz)	1, 2, 3	
		Tűzveszélyes szilárd anyagok (2.7. szakasz)	1, 2	
		Önreaktív anyagok és keverékek (2.8. szakasz)	A., B., C., D., E., F. típus	
		Piroforos folyadékok (2.9. szakasz)	1	
		Piroforos szilárd anyagok (2.10. szakasz)	1	
		Oxidáló folyadékok (2.13. szakasz)	1, 2, 3	
		Oxidáló szilárd anyagok (2.14. szakasz)	1, 2, 3	
		Szerves peroxidok (2.15. szakasz)	A., B., C., D., E., F. típus	
▼M4				
P211	Tilos nyílt lángra vagy más gyújtóforrásra permetezni.	Aeroszolok (2.3. szakasz)	1, 2	
P220	Ruhától/…/éghető anyagtól távol tartandó/tárolandó.	Oxidáló gázok (2.4. szakasz)	1	…A gyártó/szállító határozza meg az egyéb összeférhetetlen anyagokat.
		Önreaktív anyagok és keverékek (2.8. szakasz)	A., B., C., D., E., F. típus	
		Oxidáló folyadékok (2.13. szakasz)	1	— *elő kell írni, hogy ruhától és más éghető anyagoktól távol tartandó.*
			2, 3	…A gyártó/szállító határozza meg az egyéb összeférhetetlen anyagokat.
		Oxidáló szilárd anyagok (2.14. szakasz)	1	— *elő kell írni, hogy ruhától és más éghető anyagoktól távol tartandó.*
			2, 3	…A gyártó/szállító határozza meg az egyéb összeférhetetlen anyagokat.
		Szerves peroxidok (2.15. szakasz)	A., B., C., D., E., F. típus	

▼B

Kód (1)	Óvintézkedésre vonatkozó mondatok – megelőzés (2)	Veszélyességi osztály (3)	Veszélyességi kategória (4)	Használati feltételek (5)
P221	Minden óvintézkedést meg kell tenni, hogy ne keveredjen éghető anyagokkal.	Oxidáló folyadékok (2.13. szakasz)	1, 2, 3	A gyártó/szállító határozza meg az összeférhetetlen anyagokat.
		Oxidáló szilárd anyagok (2.14. szakasz)	1, 2, 3	
P222	Nem érintkezhet levegővel.	Piroforos folyadékok (2.9. szakasz)	1	
		Piroforos szilárd anyagok (2.10. szakasz)	1	
▼M4 P223	Nem érintkezhet vízzel.	Vízzel érintkezve tűzveszélyes gázokat kibocsátó anyagok és keverékek (2.12. szakasz)	1, 2	
▼B P230	…-val/-vel nedvesítve tartandó.	Robbanóanyagok (2.1. szakasz)	1.1, 1.2, 1.3, 1.5 alosztály	A gyártó/szállító határozza meg a megfelelő anyagot. — Ha a kiszáradás növeli a robbanásveszélyt, kivéve ha az a gyártási vagy technológiai eljáráshoz szükséges (például nitrocellulóz).
P231	Inert gázban használandó.	Vízzel érintkezve tűzveszélyes gázokat kibocsátó anyagok és keverékek (2.12. szakasz)	1, 2, 3	
P232	Nedvességtől védendő.	Vízzel érintkezve tűzveszélyes gázokat kibocsátó anyagok és keverékek (2.12. szakasz)	1, 2, 3	
P233	Az edény szorosan lezárva tartandó.	Tűzveszélyes folyadékok (2.6. szakasz)	1, 2, 3	
		Akut toxicitás, belélegzés (3.1. szakasz)	1, 2, 3	— Ha a termék illékonysága miatt veszélyes atmoszféra alakulhat ki.
		Célszervi toxicitás (egyszeri expozíció), légúti irritáció (3.8. szakasz)	3	
		Célszervi toxicitás (egyszeri expozíció), narkózis (3.8. szakasz)	3	
P234	Az eredeti edényben tartandó.	Önreaktív anyagok és keverékek (2.8. szakasz)	A., B., C., D., E., F. típus	
		Szerves peroxidok (2.15. szakasz)	A., B., C., D., E., F. típus	
		Fémre korrozív hatású anyagok és keverékek (2.16. szakasz)	1	

▼B

Kód (1)	Óvintézkedésre vonatkozó mondatok – megelőzés (2)	Veszélyességi osztály (3)	Veszélyességi kategória (4)	Használati feltételek (5)
P235	Hűvös helyen tartandó.	Tűzveszélyes folyadékok (2.6. szakasz)	1, 2, 3	
		Önreaktív anyagok és keverékek (2.8. szakasz)	A., B., C., D., E., F. típus	
		Önmelegedő anyagok és keverékek (2.11. szakasz)	1, 2	
		Szerves peroxidok (2.15. szakasz)	A., B., C., D., E., F. típus	
P240	A tárolóedényt és a fogadóedényt le kell földelni/át kell kötni.	Robbanóanyagok (2.1. szakasz)	1.1., 1.2., 1.3., 1.4., 1.5. alosztály	— Ha a robbanóanyag elektrosztatikus feltöltődésre hajlamos.
		Tűzveszélyes folyadékok (2.6. szakasz)	1, 2, 3	— Elektrosztatikus feltöltődésre hajlamos anyag áttöltésekor. — ha a termék illékonysága miatt veszélyes atmosztéra alakulhat ki.
		Tűzveszélyes szilárd anyagok (2.7. szakasz)	1, 2	— Elektrosztatikus feltöltődésre hajlamos anyag áttöltésekor.
P241	Robbanásbiztos elektromos/szellőztető/világító/…/berendezés használandó.	Tűzveszélyes folyadékok (2.6. szakasz)	1, 2, 3	A gyártó/szállító határozza meg az alternatív berendezést.
		Tűzveszélyes szilárd anyagok (2.7. szakasz)	1, 2	A gyártó/szállító határozza meg az alternatív berendezést. — Ha porfelhő alakulhat ki.
P242	Szikramentes eszközök használandók.	Tűzveszélyes folyadékok (2.6. szakasz)	1, 2, 3	
P243	Az elektrosztatikus kisülés megakadályozására óvintézkedéseket kell tenni.	Tűzveszélyes folyadékok (2.6. szakasz)	1, 2, 3	
▼M4 P244	A szelepeket és szerelvényeket zsírtól és olajtól mentesen kell tartani.	Oxidáló gázok (2.4. szakasz)	1	
▼B P250	Tilos csiszolásnak/ütésnek/…/súrlódásnak kitenni.	Robbanóanyagok (2.1. szakasz)	1.1., 1.2., 1.3., 1.4., 1.5. alosztály	A gyártó/szállító határozza meg az alkalmazandó nagyoló műveleteket.
▼M4 P251	Ne lyukassza ki vagy égesse el, még használat után sem.	Aeroszolok (2.3. szakasz)	1, 2, 3	

▼B

Kód (1)	Óvintézkedésre vonatkozó mondatok – megelőzés (2)	Veszélyességi osztály (3)	Veszélyességi kategória (4)	Használati feltételek (5)
P260	A por/füst/gáz/köd/gőzök/permet belélegzése tilos.	Akut toxicitás, belélegzés (3.1. szakasz)	1, 2	A gyártó/szállító határozza meg a vonatkozó feltételeket.
		Célszervi toxicitás (egyszeri expozíció) (3.8. szakasz)	1, 2	
		Célszervi toxicitás (vagy ismétlődő expozíció) (3.9. szakasz)	1, 2	
		Bőrmarás/Bőrirritáció (3.2. szakasz)	1A, 1B, 1C	— Elő kell írni a por vagy köd belélegzésének tilalmát. — Ha a használat során belélegezhető porrészecskék vagy köd keletkezhet.
		Reprodukciós toxicitás – laktációra gyakorolt hatások és a laktáció révén kialakuló hatások (3.7. szakasz)	Kiegészítő kategória	

▼M4

P261	Kerülje a por/füst/gáz/köd/gőzök/permet belélegzését.	Akut toxicitás – belélegzéssel (3.1. szakasz)	3, 4	A gyártó/szállító határozza meg a vonatkozó feltételeket. — *elhagyható, ha a P260 szerepel a címkén*
		Légzőszervi szenzibilizáció (3.4. szakasz)	1, 1A, 1B	
		Bőrszenzibilizáció (3.4. szakasz)	1, 1A, 1B	
		Célszervi toxicitás – egyszeri expozíció; légúti irritáció (3.8. szakasz)	3	
		Célszervi toxicitás – egyszeri expozíció; narkózis (3.8. szakasz)	3	

▼B

P262	Szembe, bőrre vagy ruhára nem kerülhet.	Akut toxicitás, bőrön át (3.1. szakasz)	1, 2	
P263	A terhesség/szoptatás alatt kerülni kell az anyaggal való érintkezést.	Reprodukciós toxicitás – laktációra gyakorolt hatások és a laktáció révén kialakuló hatások (3.7. szakasz)	Kiegészítő kategória	
P264	A használatot követően a(z) … -t alaposan meg kell mosni.	Akut toxicitás, szájon át (3.1. szakasz)	1, 2, 3, 4	A gyártó/szállító határozza meg a használat után lemosandó testrészeket.
		Akut toxicitás, bőrön át (3.1. szakasz)	1, 2	
		Bőrmarás/Bőrirritáció (3.2. szakasz)	1A, 1B, 1C	

▼B

Kód (1)	Óvintézkedésre vonatkozó mondatok – megelőzés (2)	Veszélyességi osztály (3)	Veszélyességi kategória (4)	Használati feltételek (5)
		Bőrirritáció (3.2. szakasz)	2	
		Szemirritáció (3.3. szakasz)	2	
		Reprodukciós toxicitás – laktációra gyakorolt hatások és a laktáció révén kialakuló hatások (3.7. szakasz)	Kiegészítő kategória	
		Célszervi toxicitás (egyszeri expozíció) (3.8. szakasz)	1, 2	
		Célszervi toxicitás (hosszú idejű vagy ismétlődő expozíció) (3.9. szakasz)	1	
P270	A termék használata közben tilos enni, inni vagy dohányozni.	Akut toxicitás, szájon át (3.1. szakasz)	1, 2, 3, 4	
		Akut toxicitás, bőrön át (3.1. szakasz)	1, 2	
		Reprodukciós toxicitás – laktációra gyakorolt hatások és a laktáció révén kialakuló hatások (3.7. szakasz)	Kiegészítő kategória	
		Célszervi toxicitás (egyszeri expozíció) (3.8. szakasz)	1, 2	
		Célszervi toxicitás (vagy ismétlődő expozíció) (3.9. szakasz)	1	
P271	Kizárólag szabadban vagy jól szellőző helyiségben használható.	Akut toxicitás, belélegzéssel (3.1. szakasz)	1, 2, 3, 4	
		Célszervi toxicitás (egyszeri expozíció), légúti irritáció (3.8. szakasz)	3	
		Célszervi toxicitás (egyszeri expozíció), narkózis (3.8. szakasz)	3	
▼M2 P272	Szennyezett munkaruhát tilos kivinni a munkahely területéről.	Bőrszenzibilizáció (3.4. szakasz)	1, 1A, 1B	
▼B P273	Kerülni kell az anyagnak a környezetbe való kijutását.	Vízi környezetre veszélyes, akut (4.1. szakasz)	1	— Ha nem ez a rendeltetésszerű használat.
		►M2 Vízi környezetre veszélyes, hosszú távú (4.1. szakasz) ◄	1, 2, 3, 4	

▼B

Kód (1)	Óvintézkedésre vonatkozó mondatok – megelőzés (2)	Veszélyességi osztály (3)	Veszélyességi kategória (4)	Használati feltételek (5)
▼M2 —				
▼M4 P280	Védőkesztyű/védőruha/szemvédő/arcvédő használata kötelező.	Robbanóanyagok (2.1. szakasz)	Instabil robbanóanyagok és az 1.1., 1.2., 1.3., 1.4., 1.5. alosztály	A gyártó/szállító határozza meg a védőfelszerelés típusát. — *arcvédőt kell előírni.*
		Tűzveszélyes folyadékok (2.6. szakasz)	1, 2, 3	A gyártó/szállító határozza meg a védőfelszerelés típusát. — *védőkesztyűt és szemvédőt/arcvédőt kell előírni.*
		Tűzveszélyes szilárd anyagok (2.7. szakasz)	1, 2	
		Önreaktív anyagok és keverékek (2.8. szakasz)	A., B., C., D., E., F. típus	
		Piroforos folyadékok (2.9. szakasz)	1	
		Piroforos szilárd anyagok (2.10. szakasz)	1	
		Önmelegedő anyagok és keverékek (2.11. szakasz)	1, 2	
		Vízzel érintkezve tűzveszélyes gázokat kibocsátó anyagok és keverékek (2.12. szakasz)	1, 2, 3	
		Oxidáló folyadékok (2.13. szakasz)	1, 2, 3	
		Oxidáló szilárd anyagok (2.14. szakasz)	1, 2, 3	
		Szerves peroxidok (2.15. szakasz)	A., B., C., D., E., F. típus	
		Akut toxicitás – bőrön át (3.1. szakasz)	1, 2, 3, 4	A gyártó/szállító határozza meg a védőfelszerelés típusát. — *védőkesztyűt/védőruházatot kell előírni.*
		Bőrmarás/Bőrirritáció (3.2. szakasz)	1A, 1B, 1C	A gyártó/szállító határozza meg a védőfelszerelés típusát. — *védőkesztyűt/védőruházatot és szemvédőt/arcvédőt kell előírni.*
		Bőrirritáció (3.2. szakasz)	2	A gyártó/szállító határozza meg a védőfelszerelés típusát. — *védőkesztyűt kell előírni.*
		Bőrszenzibilizáció (3.4. szakasz)	1, 1A, 1B	
		Súlyos szemkárosodás (3.3. szakasz)	1	A gyártó/szállító határozza meg a védőfelszerelés típusát. — *szemvédőt/arcvédőt kell előírni.*
		Szemirritáció (3.3. szakasz)	2	

▼M4

Kód (1)	Óvintézkedésre vonatkozó mondatok – megelőzés (2)	Veszélyességi osztály (3)	Veszélyességi kategória (4)	Használati feltételek (5)
		Csírasejt-mutagenitás (3.5. szakasz)	1A, 1B, 2	A gyártó/szállító határozza meg a védőfelszerelés típusát.
		Rákkeltő hatás (3.6. szakasz)	1A, 1B, 2	A gyártó/szállító határozza meg a védőfelszerelés típusát.
		Reprodukciós toxicitás (3.7. szakasz)	1A, 1B, 2	A gyártó/szállító határozza meg a védőfelszerelés típusát.
—				
▼B				
P282	Hidegszigetelő kesztyű/arcvédő/szemvédő használata kötelező.	Nyomás alatt lévő gázok (2.5. szakasz)	Hűtött cseppfolyósított gáz	
P283	Tűz-/lángálló/-késleltető ruházat viselése kötelező.	Oxidáló folyadékok (2.13. szakasz)	1	
		Oxidáló szilárd anyagok (2.14. szakasz)	1	
▼M4				
P284	[Nem megfelelő szellőzés esetén] légzésvédelem kötelező.	Akut toxicitás – belélegzéssel (3.1. szakasz)	1, 2	A gyártó/szállító határozza meg a védőfelszerelést. — *a szögletes zárójelek között szereplő szöveg akkor használható, ha a vegyi anyaghoz a felhasználási ponton kiegészítő tájékoztatást mellékelnek, amely kifejti, hogy a biztonságos használat érdekében milyen szellőztetést kell alkalmazni.*
		Légzőszervi szenzibilizáció (3.4. szakasz)	1, 1A, 1B	
—				
▼B				
P231 + P232	Inert gázban használandó. Nedvességtől védendő.	Vízzel érintkezve tűzveszélyes gázokat kibocsátó anyagok és keverékek (2.12. szakasz)	1, 2, 3	
P235 + P410	Hűvös helyen tartandó. Napfénytől védendő.	Önmelegedő anyagok és keverékek (2.11. szakasz)	1, 2	

6.3. táblázat

Óvintézkedésre vonatkozó mondatok – Elhárító intézkedés

Kód (1)	Óvintézkedésre vonatkozó mondatok – Elhárító intézkedés (2)	Veszélyességi osztály (3)	Veszélyességi kategória (4)	Használati feltételek (5)
P301	LENYELÉS ESETÉN:	Akut toxicitás, szájon át (3.1. szakasz)	1, 2, 3, 4	
		Bőrmarás/Bőrirritáció (3.2. szakasz)	1A, 1B, 1C	
		Aspirációs veszély (3.10. szakasz)	1	

▼B

Kód (1)	Óvintézkedésre vonatkozó mondatok – Elhárító intézkedés (2)	Veszélyességi osztály (3)	Veszélyességi kategória (4)	Használati feltételek (5)
▼M2 P302	HA BŐRRE KERÜL:	Piroforos folyadékok (2.9. szakasz)	1	
		Akut toxicitás, bőrön át (3.1. szakasz)	1, 2, 3, 4	
		Bőrirritáció (3.2. szakasz)	2	
		Bőrszenzibilizáció (3.4. szakasz)	1, 1A, 1B	
▼B P303	HA BŐRRE (vagy hajra) KERÜL:	Tűzveszélyes folyadékok (2.6. szakasz)	1, 2, 3	
		Bőrmarás/Bőrirritáció (3.2. szakasz)	1A, 1B, 1C	
▼M2 P304	BELÉLEGZÉS ESETÉN:	Akut toxicitás, belélegzéssel (3.1. szakasz)	1, 2, 3, 4	
		Bőrmarás/bőrirritáció (3.2. szakasz)	1A, 1B, 1C	
		Légzőszervi szenzibilizáció (3.4. szakasz)	1, 1A, 1B	
		Célszervi toxicitás – egyszeri expozíció; légúti irritáció (3.8. szakasz)	3	
		Célszervi toxicitás – egyszeri expozíció; narkózis (3.8. szakasz)	3	
▼B P305	SZEMBE KERÜLÉS ESETÉN:	Bőrmarás/Bőrirritáció (3.2. szakasz)	1A, 1B, 1C	
		Súlyos szemkárosodás/szemirritáció (3.3. szakasz)	1	
		Szemirritáció (3.3. szakasz)	2	
P306	HA RUHÁRA KERÜL:	Oxidáló folyadékok (2.13. szakasz)	1	
		Oxidáló szilárd anyagok (2.14. szakasz)	1	
▼M4 —				
P308	Expozíció vagy annak gyanúja esetén:	Csírasejt-mutagenitás (3.5. szakasz)	1A, 1B, 2	
		Rákkeltő hatás (3.6. szakasz)	1A, 1B, 2	
		Reprodukciós toxicitás (3.7. szakasz)	1A, 1B, 2	

▼M4

Kód (1)	Óvintézkedésre vonatkozó mondatok – Elhárító intézkedés (2)	Veszélyességi osztály (3)	Veszélyességi kategória (4)	Használati feltételek (5)
		Reprodukciós toxicitás – laktációra gyakorolt hatások és a laktáció révén kialakuló hatások (3.7. szakasz)	Kiegészítő kategória	
		Célszervi toxicitás, egyszeri expozíció (3.8. szakasz)	1, 2	
—				
P310	Azonnal forduljon TOXIKOLÓGIAI KÖZPONTHOZ/orvoshoz/….	Akut toxicitás – szájon át (3.1. szakasz)	1, 2, 3	…A gyártó/szállító határozza meg, hogy sürgősségi orvosi ellátásért hova kell fordulni.
		Akut toxicitás – bőrön át (3.1. szakasz)	1, 2	
		Akut toxicitás – belélegzéssel (3.1. szakasz)	1, 2	
		Bőrmarás/Bőrirritáció (3.2. szakasz)	1A, 1B, 1C	
		Súlyos szemkárosodás/szemirritáció (3.3. szakasz)	1	
		Aspirációs veszély (3.10. szakasz)	1	
P311	Forduljon TOXIKOLÓGIAI KÖZPONTHOZ/orvoshoz/….	Akut toxicitás – belélegzéssel (3.1. szakasz)	3	…A gyártó/szállító határozza meg, hogy sürgősségi orvosi ellátásért hova kell fordulni.
		Légzőszervi szenzibilizáció (3.4. szakasz)	1, 1A, 1B	
		Célszervi toxicitás (egyszeri expozíció) (3.8. szakasz)	1, 2	
P312	Rosszullét esetén forduljon TOXIKOLÓGIAI KÖZPONTHOZ/orvoshoz/….	Akut toxicitás – szájon át (3.1. szakasz)	4	…A gyártó/szállító határozza meg, hogy sürgősségi orvosi ellátásért hova kell fordulni.
		Akut toxicitás – bőrön át (3.1. szakasz)	3, 4	
		Akut toxicitás – belélegzéssel (3.1. szakasz)	4	
		Célszervi toxicitás – egyszeri expozíció; légúti irritáció (3.8. szakasz)	3	
		Célszervi toxicitás – egyszeri expozíció; narkózis (3.8. szakasz)	3	

▼B

Kód (1)	Óvintézkedésre vonatkozó mondatok – Elhárító intézkedés (2)	Veszélyességi osztály (3)	Veszélyességi kategória (4)	Használati feltételek (5)
▼M2 P313	Orvosi ellátást kell kérni.	Bőrirritáció (3.2. szakasz)	2, 3	
		Szemirritáció (3.3. szakasz)	2	
		Bőrszenzibilizáció (3.4. szakasz)	1, 1A, 1B	
		Csírasejt-mutagenitás (3.5. szakasz)	1A, 1B, 2	
		Rákkeltő hatás (3.6. szakasz)	1A, 1B, 2	
		Reprodukciós toxicitás (3.7. szakasz)	1A, 1B, 2	
		Reprodukciós toxicitás – laktációra gyakorolt hatások és a laktáció révén kialakuló hatások (3.7. szakasz)	Kiegészítő kategória	
▼B P314	Rosszullét esetén orvosi ellátást kell kérni.	Célszervi toxicitás (ismétlődő expozíció) (3.9. szakasz)	1, 2	
P315	Azonnal orvosi ellátást kell kérni.	Nyomás alatt lévő gázok (2.5. szakasz)	Hűtött cseppfolyósított gáz	
P320	Sürgős szakellátás szükséges (lásd … a címkén).	Akut toxicitás, belélegzéssel (3.1. szakasz)	1, 2	Lásd a kiegészítő elsősegély-nyújtási utasítást. — Ha azonnal ellenszert kell beadni.
▼M4 P321	Szakellátás (lásd … a címkén).	Akut toxicitás – szájon át (3.1. szakasz)	1, 2, 3	… Lásd a kiegészítő elsősegély-nyújtási utasítást. — *ha azonnal ellenszert kell beadni.*
		Akut toxicitás – bőrön át (3.1. szakasz)	1, 2, 3, 4	… Lásd a kiegészítő elsősegély-nyújtási utasítást. — *ha azonnali különleges intézkedések, mint például adott lemosószer alkalmazása javasolt.*
		Akut toxicitás – belélegzéssel (3.1. szakasz)	3	… Lásd a kiegészítő elsősegély-nyújtási utasítást. — *ha azonnali különleges intézkedések szükségesek.*
		Bőrmarás/Bőrirritáció (3.2. szakasz)	1A, 1B, 1C	… Lásd a kiegészítő elsősegély-nyújtási utasítást. — *a gyártó/szállító adott esetben meghatározhat lemosószert.*
		Bőrirritáció (3.2. szakasz)	2	
		Bőrszenzibilizáció (3.4. szakasz)	1, 1A,1B	
		Célszervi toxicitás (egyszeri expozíció) (3.8. szakasz)	1	… Lásd a kiegészítő elsősegély-nyújtási utasítást. — *ha azonnali intézkedések szükségesek.*

▼B

Kód (1)	Óvintézkedésre vonatkozó mondatok – Elhárító intézkedés (2)	Veszélyességi osztály (3)	Veszélyességi kategória (4)	Használati feltételek (5)
▼M4 —				
▼B P330	A szájat ki kell öblíteni.	Akut toxicitás, szájon át (3.1. szakasz)	1, 2, 3, 4	
		Bőrmarás/Bőrirritáció (3.2. szakasz)	1A, 1B, 1C	
P331	TILOS hánytatni.	Bőrmarás/Bőrirritáció (3.2. szakasz)	1A, 1B, 1C	
		Aspirációs veszély (3.10. szakasz)	1	
P332	Bőrirritáció esetén:	Bőrirritáció (3.2. szakasz)	2, 3	
▼M2 P333	Bőrirritáció vagy kiütések megjelenése esetén:	Bőrszenzibilizáció (3.4. szakasz)	1, 1A, 1B	
▼B P334	Hideg vízzel/nedves kötéssel kell hűteni.	Piroforos folyadékok (2.9. szakasz)	1	
		Piroforos szilárd anyagok (2.10. szakasz)	1	
		Vízzel érintkezve tűzveszélyes gázokat kibocsátó anyagok és keverékek (2.12. szakasz)	1, 2	
P335	A bőre lazán tapadó szemcséket óvatosan le kell kefélni.	Piroforos szilárd anyagok (2.10. szakasz)	1	
		Vízzel érintkezve tűzveszélyes gázokat kibocsátó anyagok és keverékek (2.12. szakasz)	1, 2	
P336	A fagyott részeket langyos vízzel fel kell melegíteni. Tilos az érintett terület dörzsölése.	Nyomás alatt lévő gázok (2.5. szakasz)	Hűtött csepp-folyósított gáz	
P337	Ha a szemirritáció nem múlik el:	Szemirritáció (3.3. szakasz)	2	
P338	Adott esetben kontaktlencsék eltávolítása, ha könnyen megoldható. Az öblítés folytatása.	Bőrmarás/Bőrirritáció (3.2. szakasz)	1A, 1B, 1C	
		Súlyos szemkárosodás/szemirritáció (3.3. szakasz)	1	
		Szemirritáció (3.3. szakasz)	2	

▼B

Kód (1)	Óvintézkedésre vonatkozó mondatok – Elhárító intézkedés (2)	Veszélyességi osztály (3)	Veszélyességi kategória (4)	Használati feltételek (5)
▼M4 P340	Az érintett személyt friss levegőre kell vinni, és olyan nyugalmi testhelyzetbe kell helyezni, hogy könnyen tudjon lélegezni.	Akut toxicitás – belélegzéssel (3.1. szakasz)	1, 2, 3, 4	
		Bőrmarás/Bőrirritáció (3.2. szakasz)	1A, 1B, 1C	
		Légzőszervi szenzibilizáció (3.4. szakasz)	1, 1A, 1B	
		Célszervi toxicitás – egyszeri expozíció; légúti irritáció (3.8. szakasz)	3	
		Célszervi toxicitás – egyszeri expozíció; narkózis (3.8. szakasz)	3	
—				
▼M2 P342	Légzési problémák esetén:	Légzőszervi szenzibilizáció (3.4. szakasz)	1, 1A, 1B	
▼M4 —				
▼B P351	Óvatos öblítés vízzel több percen keresztül.	Bőrmarás/Bőrirritáció (3.2. szakasz)	1A, 1B, 1C	
		Súlyos szemkárosodás/szemirritáció (3.3. szakasz)	1	
		Szemirritáció (3.3. szakasz)	2	
▼M4 P352	Lemosás bő vízzel/…	Akut toxicitás – bőrön át (3.1. szakasz)	1, 2, 3, 4	…A gyártó/szállító adott esetben meghatározhat lemosószert, vagy kivételes esetben, ha a víz egyértelműen nem megfelelő, más szert is javasolhat.
		Bőrirritáció (3.2. szakasz)	2	
		Bőrszenzibilizáció (3.4. szakasz)	1, 1A, 1B	
▼B P353	A bőrt le kell öblíteni vízzel/zuhanyozás.	Tűzveszélyes folyadékok (2.6. szakasz)	1, 2, 3	
		Bőrmarás/Bőrirritáció (3.2. szakasz)	1A, 1B, 1C	

▼B

Kód (1)	Óvintézkedésre vonatkozó mondatok – Elhárító intézkedés (2)	Veszélyességi osztály (3)	Veszélyességi kategória (4)	Használati feltételek (5)
P360	A ruhák levetése előtt a szennyezett ruházatot és a bőrt bő vízzel azonnal le kell öblíteni.	Oxidáló folyadékok (2.13. szakasz)	1	
		Oxidáló szilárd anyagok (2.14. szakasz)	1	
▼M4 P361	Az összes szennyezett ruhadarabot azonnal le kell vetni.	Tűzveszélyes folyadékok (2.6. szakasz)	1, 2, 3	
		Akut toxicitás – bőrön át (3.1. szakasz)	1, 2, 3	
		Bőrmarás/Bőrirritáció (3.2. szakasz)	1A, 1B, 1C	
P362	A szennyezett ruhadarabot le kell vetni.	Akut toxicitás – bőrön át (3.1. szakasz)	4	
		Bőrirritáció (3.2. szakasz)	2	
		Bőrszenzibilizáció (3.4. szakasz)	1, 1A, 1B	
P363	A szennyezett ruhát újbóli használat előtt ki kell mosni.	Bőrmarás/Bőrirritáció (3.2. szakasz)	1A, 1B, 1C	
P364	És újbóli használat előtt ki kell mosni.	Akut toxicitás – bőrön át (3.1. szakasz)	1, 2, 3, 4	
		Bőrirritáció (3.2. szakasz)	2	
		Bőrszenzibilizáció (3.4. szakasz)	1, 1A, 1B	
▼B P370	Tűz esetén:	Robbanóanyagok (2.1. szakasz)	1.1., 1.2., 1.3., 1.4., 1.5. alosztály	
		Oxidáló gázok (2.4. szakasz)	1	
		Tűzveszélyes folyadékok (2.6. szakasz)	1, 2, 3	
		Tűzveszélyes szilárd anyagok (2.7. szakasz)	1, 2	
		Önreaktív anyagok és keverékek (2.8. szakasz)	A., B., C., D., E., F. típus	
		Piroforos folyadékok (2.9. szakasz)	1	
		Piroforos szilárd anyagok (2.10. szakasz)	1	
		Vízzel érintkezve tűzveszélyes gázokat kibocsátó anyagok és keverékek (2.12. szakasz)	1, 2, 3	
		Oxidáló folyadékok (2.13. szakasz)	1, 2, 3	
		Oxidáló szilárd anyagok (2.14. szakasz)	1, 2, 3	

▼B

Kód (1)	Óvintézkedésre vonatkozó mondatok – Elhárító intézkedés (2)	Veszélyességi osztály (3)	Veszélyességi kategória (4)	Használati feltételek (5)
P371	Nagyobb tűz és nagy mennyiség esetén:	Oxidáló folyadékok (2.13. szakasz)	1	
		Oxidáló szilárd anyagok (2.14. szakasz)	1	
P372	Tűz esetén robbanásveszély.	Robbanóanyagok (2.1. szakasz)	Instabil robbanóanyagok és 1.1., 1.2., 1.3., 1.4., 1.5. alosztály	— Kivéve, ha a robbanóanyagok az 1.4S LŐSZER ÉS LŐSZERÖSSZETEVŐK közé tartoznak.
P373	TILOS a tűz oltása, ha az robbanóanyagra átterjedt.	Robbanóanyagok (2.1. szakasz)	Instabil robbanóanyagok és 1.1., 1.2., 1.3., 1.4., 1.5. alosztály	
P374	Tűzoltás megfelelő távolságból a szokásos óvintézkedések betartásával.	Robbanóanyagok (2.1. szakasz)	1.4 alosztály	— Ha a robbanóanyagok az 1.4S LŐSZER ÉS LŐSZERÖSSZETEVŐK közé tartoznak.
P375	A tűz oltását robbanásveszély miatt távolból kell végezni.	Önreaktív anyagok és keverékek (2.8. szakasz)	A., B. típus	
		Oxidáló folyadékok (2.13. szakasz)	1	
		Oxidáló szilárd anyagok (2.14. szakasz)	1	
P376	Meg kell szüntetni a szivárgást, ha ez biztonságosan megtehető.	Oxidáló gázok (2.4. szakasz)	1	
P377	Égő szivárgó gáz: csak akkor szabad a tüzet oltani, ha a szivárgás biztonságosan megszüntethető.	Tűzveszélyes gázok (2.2. szakasz)	1, 2	
P378	►M4 oltásra …használandó ◄	Tűzveszélyes folyadékok (2.6. szakasz)	1, 2, 3	A gyártó/szállító határozza meg a megfelelő oltóanyagot — Ha a víz növeli a kockázatot.
		Tűzveszélyes szilárd anyagok (2.7. szakasz)	1, 2	
		Önreaktív anyagok és keverékek (2.8. szakasz)	A., B., C., D., E., F. típus	
		Piroforos folyadékok (2.9. szakasz)	1	
		Piroforos szilárd anyagok (2.10. szakasz)	1	
		Vízzel érintkezve tűzveszélyes gázokat kibocsátó anyagok és keverékek (2.12. szakasz)	1, 2, 3	
		Oxidáló folyadékok (2.13. szakasz)	1, 2, 3	
		Oxidáló szilárd anyagok (2.14. szakasz)	1, 2, 3	

▼B

Kód (1)	Óvintézkedésre vonatkozó mondatok – Elhárító intézkedés (2)	Veszélyességi osztály (3)	Veszélyességi kategória (4)	Használati feltételek (5)
P380	A területet ki kell üríteni.	Robbanóanyagok (2.1. szakasz)	Instabil robbanóanyagok	
		Robbanóanyagok (2.1. szakasz)	1.1., 1.2., 1.3., 1.4., 1.5. alosztály	
		Önreaktív anyagok és keverékek (2.8. szakasz)	A, B típus	
		Oxidáló folyadékok (2.13. szakasz)	1	
		Oxidáló szilárd anyagok (2.14. szakasz)	1	
P381	Meg kell szüntetni az összes gyújtóforrást, ha ez biztonságosan megtehető.	Tűzveszélyes gázok (2.2. szakasz)	1, 2	
P390	A kiömlött anyagot fel kell itatni a körülvevő anyagok károsodásának megelőzése érdekében.	Fémre korrozív hatású anyagok (2.16. szakasz)	1	
P391	A kiömlött anyagot össze kell gyűjteni.	Vízi környezetre veszélyes, akut (4.1. szakasz)	1	
		►M2 Vízi környezetre veszélyes, hosszú távú (4.1. szakasz) ◄	1, 2	
▼M4				
P301 + P310	LENYELÉS ESETÉN: Azonnal forduljon TOXIKOLÓGIAI KÖZPONTHOZ/orvoshoz/….	Akut toxicitás – szájon át (3.1. szakasz)	1, 2, 3	…A gyártó/szállító határozza meg, hogy sürgősségi orvosi ellátásért hova kell fordulni.
		Aspirációs veszély (3.10. szakasz)	1	
P301 + P312	LENYELÉS ESETÉN: Rosszullét esetén forduljon TOXIKOLÓGIAI KÖZPONTHOZ/orvoshoz/….	Akut toxicitás – szájon át (3.1. szakasz)	4	…A gyártó/szállító határozza meg, hogy sürgősségi orvosi ellátásért hova kell fordulni.
▼B				
P301 + P330 + P331	LENYELÉS ESETÉN: a szájat ki kell öblíteni. TILOS hánytatni.	Bőrmarás/Bőrirritáció (3.2. szakasz)	1A, 1B, 1C	
P302 + P334	HA BŐRRE KERÜL: Hideg vízzel/nedves kötéssel kell hűteni.	Piroforos folyadékok (2.9. szakasz)	1	

▼B

Kód (1)	Óvintézkedésre vonatkozó mondatok – Elhárító intézkedés (2)	Veszélyességi osztály (3)	Veszélyességi kategória (4)	Használati feltételek (5)
▼M4 —				
P302 + P352	HA BŐRRE KERÜL: Lemosás bő vízzel/…	Akut toxicitás – bőrön át (3.1. szakasz)	1, 2, 3, 4	…A gyártó/szállító adott esetben meghatározhat lemosószert, vagy kivételes esetben, ha a víz egyértelműen nem megfelelő, más szert is javasolhat.
		Bőrirritáció (3.2. szakasz)	2	
		Bőrszenzibilizáció (3.4. szakasz)	1, 1A, 1B	
P303 + P361 + P353	HA BŐRRE (vagy hajra) KERÜL: Az összes szennyezett ruhadarabot azonnal le kell vetni. A bőrt le kell öblíteni vízzel/zuhanyozás.	Tűzveszélyes folyadékok (2.6. szakasz)	1, 2, 3	
		Bőrmarás/Bőrirritáció (3.2. szakasz)	1A, 1B, 1C	
P304 + P340	BELÉLEGZÉS ESETÉN: Az érintett személyt friss levegőre kell vinni, és olyan nyugalmi testhelyzetbe kell helyezni, hogy könnyen tudjon lélegezni.	Akut toxicitás – belélegzéssel (3.1. szakasz)	1, 2, 3, 4	
		Bőrmarás/Bőrirritáció (3.2. szakasz)	1A, 1B, 1C	
		Légzőszervi szenzibilizáció (3.4. szakasz)	1, 1A, 1B	
		Célszervi toxicitás – egyszeri expozíció; légúti irritáció (3.8. szakasz)	3	
		Célszervi toxicitás – egyszeri expozíció; narkózis (3.8. szakasz)	3	
—				
▼B P305 + P351 + P338	SZEMBE KERÜLÉS esetén: Több percig tartó óvatos öblítés vízzel. Adott esetben a kontaktlencsék eltávolítása, ha könnyen megoldható. Az öblítés folytatása.	Bőrmarás/Bőrirritáció (3.2. szakasz)	1A, 1B, 1C	
		Súlyos szemkárosodás/szemirritáció (3.3. szakasz)	1	
		Szemirritáció (3.3. szakasz)	2	
P306 + P360	HA RUHÁRA KERÜL: a ruhák levetése előtt a szennyezett ruházatot és a bőrt bő vízzel azonnal le kell öblíteni.	Oxidáló folyadékok (2.13. szakasz)	1	
		Oxidáló szilárd anyagok (2.14. szakasz)	1	
▼M4 P308 + P311	Expozíció vagy annak gyanúja esetén: Forduljon TOXIKOLÓGIAI KÖZPONTHOZ/orvoshoz/….	Célszervi toxicitás (egyszeri expozíció) (3.8. szakasz)	1, 2	…A gyártó/szállító határozza meg, hogy sürgősségi orvosi ellátásért hova kell fordulni.

▼B

Kód (1)	Óvintézkedésre vonatkozó mondatok – Elhárító intézkedés (2)	Veszélyességi osztály (3)	Veszélyességi kategória (4)	Használati feltételek (5)
P308 + P313	Expozíció vagy annak gyanúja esetén: Orvosi ellátást kell kérni.	Csírasejt-mutagenitás (3.5. szakasz)	1A, 1B, 2	
		Rákkeltő hatás (3.6. szakasz)	1A, 1B, 2	
		Reprodukciós toxicitás (3.7. szakasz)	1A, 1B, 2	
		Reprodukciós toxicitás – laktációra gyakorolt hatások és a laktáció révén kialakuló hatások (3.7. szakasz)	Kiegészítő kategória	
▼M4 —				
▼B P332 + P313	Bőrirritáció esetén: orvosi ellátást kell kérni.	Bőrirritáció (3.2. szakasz)	2	
▼M2 P333 + P313	Bőrirritáció vagy kiütések megjelenése esetén: orvosi ellátást kell kérni.	Bőrszenzibilizáció (3.4. szakasz)	1, 1A, 1B	
▼B P335 + P334	A bőrre tapadó szemcséket óvatosan le kell kefével. Hideg vízzel/nedves kötéssel kell hűteni.	Piroforos szilárd anyagok (2.10. szakasz)	1	
		Vízzel érintkezve tűzveszélyes gázokat kibocsátó anyagok és keverékek (2.12. szakasz)	1, 2	
P337 + P313	Ha a szemirritáció nem múlik el: orvosi ellátást kell kérni.	Szemirritáció (3.3. szakasz)	2	
▼M4 P342 + P311	Légzési problémák esetén: Forduljon TOXIKOLÓGIAI KÖZPONTHOZ/orvoshoz/….	Légzőszervi szenzibilizáció (3.4. szakasz)	1, 1A, 1B	…A gyártó/szállító határozza meg, hogy sürgősségi orvosi ellátásért hova kell fordulni.
P361 + P364	Az összes szennyezett ruhadarabot azonnal le kell vetni és újbóli használat előtt ki kell mosni.	Akut toxicitás – bőrön át (3.1. szakasz)	1, 2, 3	
P362 + P364	A szennyezett ruhadarabot le kell vetni és újbóli használat előtt ki kell mosni.	Akut toxicitás – bőrön át (3.1. szakasz)	4	
		Bőrirritáció (3.2. szakasz)	2	
		Bőrszenzibilizáció (3.4. szakasz)	1, 1A, 1B	
▼B P370 + P376	Tűz esetén: Meg kell szüntetni a szivárgást, ha ez biztonságosan megtehető.	Oxidáló gázok (2.4. szakasz)	1	

▼B

▼M4

Kód (1)	Óvintézkedésre vonatkozó mondatok – Elhárító intézkedés (2)	Veszélyességi osztály (3)	Veszélyességi kategória (4)	Használati feltételek (5)
P370 + P378	Tűz esetén: oltásra …használandó.	Tűzveszélyes folyadékok (2.6. szakasz)	1, 2, 3	… A gyártó/szállító határozza meg a megfelelő oltóanyagot. — *ha a víz növeli a kockázatot.*
		Tűzveszélyes szilárd anyagok (2.7. szakasz)	1, 2	
		Önreaktív anyagok és keverékek (2.8. szakasz)	A., B., C., D., E., F. típus	
		Piroforos folyadékok (2.9. szakasz)	1	
		Piroforos szilárd anyagok (2.10. szakasz)	1	
		Vízzel érintkezve tűzveszélyes gázokat kibocsátó anyagok és keverékek (2.12. szakasz)	1, 2, 3	
		Oxidáló folyadékok (2.13. szakasz)	1, 2, 3	
		Oxidáló szilárd anyagok (2.14. szakasz)	1, 2, 3	

▼B

P370 + P380	Tűz esetén: Ki kell üríteni a területet.	Robbanóanyagok (2.1. szakasz)	1.1., 1.2., 1.3., 1.4., 1.5. alosztály	
P370 + P380 + P375	Tűz esetén: Ki kell üríteni a területet. A tűz oltását robbanásveszély miatt távolból kell végezni.	Önreaktív anyagok és keverékek (2.8. szakasz)	A., B. típus	
P371 + P380 + P375	Nagyobb tűz és nagy mennyiség esetén: Ki kell üríteni a területet. A tűz oltását robbanásveszély miatt távolból kell végezni.	Oxidáló folyadékok (2.13. szakasz)	1	
		Oxidáló szilárd anyagok (2.14. szakasz)	1	

6.4. táblázat

Óvintézkedésre vonatkozó mondatok – Tárolás

Kód (1)	Óvintézkedésre vonatkozó mondatok – Tárolás (2)	Veszélyességi osztály (3)	Veszélyességi kategória (4)	Használati feltételek (5)
P401	Tárolás: …	Robbanóanyagok (2.1. szakasz)	Instabil robbanóanyagok és 1.1., 1.2., 1.3., 1.4., 1.5. alosztály	a helyi/területi/országos/nemzetközi előírásoknak (meghatározandó) megfelelően.
P402	Száraz helyen tárolandó.	Vízzel érintkezve tűzveszélyes gázokat kibocsátó anyagok és keverékek (2.12. szakasz)	1, 2, 3	

▼B

Kód	Óvintézkedésre vonatkozó mondatok – Tárolás	Veszélyességi osztály	Veszélyességi kategória	Használati feltételek
(1)	(2)	(3)	(4)	(5)
P403	Jól szellőző helyen tárolandó.	Tűzveszélyes gázok (2.2. szakasz)	1, 2	— ha a termék illékonysága miatt veszélyes atmosféra alakulhatki.
		Oxidáló gázok (2.4. szakasz)	1	
		Nyomás alatt lévő gázok (2.5. szakasz)	Sűrített gáz	
			Cseppfolyósított gáz	
			Hűtött cseppfolyósított gáz	
			Oldott gáz	
		Tűzveszélyes folyadékok (2.6. szakasz)	1, 2, 3	
		Önreaktív anyagok és keverékek (2.8. szakasz)	A., B., C., D., E., F. típus	
		Akut toxicitás, belélegzéssel (3.1. szakasz)	1, 2, 3	
		Célszervi toxicitás (egyszeri expozíció), légúti irritáció (3.8. szakasz)	3	
		Célszervi toxicitás (egyszeri expozíció), narkózis (3.8. szakasz)	3	
P404	Zárt edényben tárolandó.	Vízzel érintkezve tűzveszélyes gázokat kibocsátó anyagok és keverékek (2.12. szakasz)	1, 2, 3	
P405	Elzárva tárolandó.	Akut toxicitás, szájon át (3.1. szakasz)	1, 2, 3	
		Akut toxicitás, bőrön át (3.1. szakasz)	1, 2, 3	
		Akut toxicitás, belélegzéssel (3.1. szakasz)	1, 2, 3	
		Bőrmarás/Bőrirritáció (3.2. szakasz)	1A, 1B, 1C	
		Csírasejt-mutagenitás (3.5. szakasz)	1A, 1B, 2	
		Rákkeltő hatás (3.6. szakasz)	1A, 1B, 2	
		Reprodukciós toxicitás (3.7. szakasz)	1A, 1B, 2	
		Célszervi toxicitás (egyszeri expozíció) (3.8. szakasz)	1, 2	
		Célszervi toxicitás (egyszeri expozíció), légúti irritáció (3.8. szakasz)	3	
		Célszervi toxicitás (egyszeri expozíció), narkózis (3.8. szakasz)	3	
		Aspirációs veszély (3.10. szakasz)	1	

▼B

Kód (1)	Óvintézkedésre vonatkozó mondatok – Tárolás (2)	Veszélyességi osztály (3)	Veszélyességi kategória (4)	Használati feltételek (5)
P406	Saválló/saválló bélésű … edényben tárolandó.	Fémre korrozív hatású anyagok (2.16. szakasz)	1	A gyártó/szállító határozza meg az alternatív összeférhető anyagokat.
P407	A rakatok/raklapok között térközt kell hagyni.	Önmelegedő anyagok és keverékek (2.11. szakasz)	1, 2	
▼M4 P410	Napfénytől védendő.	Aeroszolok (2.3. szakasz)	1, 2, 3	
		Nyomás alatt lévő gázok (2.5. szakasz)	Sűrített gáz Cseppfolyósított gáz Oldott gáz	— *az UN RTDG mintaszabályzata P200 csomagolási utasításának megfelelően szállítható gáztartályokba töltött gázok esetében elhagyható, hacsak az említett gázok nem hajlamosak (lassú) bomlásra vagy polimerizálódásra*
		Önmelegedő anyagok és keverékek (2.11. szakasz)	1, 2	
		Szerves peroxidok (2.15. szakasz)	A., B., C., D., E., F. típus	
▼B P411	A tárolási hőmérséklet legfeljebb … °C/…°F lehet.	Önreaktív anyagok és keverékek (2.8. szakasz)	A., B., C., D., E., F. típus	A gyártó/szállító határozza meg a hőmérsékletet.
		Szerves peroxidok (2.15. szakasz)	A., B., C., D., E., F. típus	
▼M4 P412	Nem érheti 50 °C/122 °F hőmérsékletet meghaladó hő.	Aeroszolok (2.3. szakasz)	1, 2, 3	
▼B P413	A … kg/… lb tömeget meghaladó ömlesztett anyag tárolási hőmérséklete legfeljebb … °C/…°F lehet.	Önmelegedő anyagok és keverékek (2.11. szakasz)	1, 2	A gyártó/szállító határozza meg a tömeget és a hőmérsékletet.
P420	Más anyagoktól távol tárolandó.	Önreaktív anyagok és keverékek (2.8. szakasz)	A., B., C., D., E., F. típus	
		Önmelegedő anyagok és keverékek (2.11. szakasz)	1, 2	
		Szerves peroxidok (2.15. szakasz)	A., B., C., D., E., F. típus	
P422	Tartalma … -ban/-ben tárolandó.	Piroforos folyadékok (2.9. szakasz)	1	A gyártó/szállító határozza meg a megfelelő folyadékot vagy inert gázt.
		Piroforos szilárd anyagok (2.10. szakasz)	1	
P402 + P404	Száraz helyen tárolandó. Zárt edényben tárolandó.	Vízzel érintkezve tűzveszélyes gázokat kibocsátó anyagok és keverékek (2.12. szakasz)	1, 2, 3	

▼B

Kód (1)	Óvintézkedésre vonatkozó mondatok – Tárolás (2)	Veszélyességi osztály (3)	Veszélyességi kategória (4)	Használati feltételek (5)
P403 + P233	Jól szellőző helyen tárolandó. Az edény szorosan lezárva tartandó.	Akut toxicitás, belélegzéssel (3.1. szakasz)	1, 2, 3	— ha a termék illékonysága miatt veszélyes atmosféra alakulhat ki.
		Célszervi toxicitás (egyszeri expozíció), légúti irritáció (3.8. szakasz)	3	
		Célszervi toxicitás (egyszeri expozíció), narkózis (3.8. szakasz)	3	
P403 + P235	Jól szellőző helyen tárolandó. Hűvös helyen tartandó.	Tűzveszélyes folyadékok (2.6. szakasz)	1, 2, 3	
		Önreaktív anyagok és keverékek (2.8. szakasz)	A., B., C., D., E., F. típus	
▼M4 P410 + P403	Napfénytől védendő. Jól szellőző helyen tárolandó.	Nyomás alatt lévő gázok (2.5. szakasz)	Sűrített gáz Cseppfolyósított gáz Oldott gáz	— *az UN RTDG mintaszabályzata P200 csomagolási utasításának megfelelően szállítható gáztartályokba töltött gázok esetében elhagyható, hacsak az említett gázok nem hajlamosak (lassú) bomlásra vagy polimerizálódásra*
P410 + P412	Napfénytől védendő. Nem érheti 50 °C/122 °F hőmérsékletet meghaladó hő.	Aeroszolok (2.3. szakasz)	1, 2, 3	
▼B P411 + P235	A tárolási hőmérséklet legfeljebb … °C/…°F lehet. Hűvös helyen tartandó.	Szerves peroxidok (2.15. szakasz)	A., B., C., D., E., F. típus	A gyártó/szállító határozza meg a hőmérsékletet.

▼M2

6.5. táblázat

Óvintézkedésre vonatkozó mondatok – Elhelyezés hulladékként

Kód (1)	Óvintézkedésre vonatkozó mondatok – Elhelyezés hulladékként (2)	Veszélyességi osztály (3)	Veszélyességi kategória (4)	Használati feltételek (5)
P501	A tartalom/edény elhelyezése hulladékként: …	Robbanóanyagok (2.1. szakasz)	Instabil robbanóanyagok és 1.1., 1.2., 1.3., 1.4., 1.5. alosztály	… A helyi/területi/országos/nemzetközi előírásoknak (meghatározandó) megfelelően.
		Tűzveszélyes folyadékok (2.6. szakasz)	1, 2, 3	
		Önreaktív anyagok és keverékek (2.8. szakasz)	A., B., C., D., E., F. típus	
		Vízzel érintkezve tűzveszélyes gázokat kibocsátó anyagok és keverékek (2.12. szakasz)	1, 2, 3	
		Oxidáló folyadékok (2.13. szakasz)	1, 2, 3	

▼M2

Kód (1)	Óvintézkedésre vonatkozó mondatok – Elhelyezés hulladékként (2)	Veszélyességi osztály (3)	Veszélyességi kategória (4)	Használati feltételek (5)
		Oxidáló szilárd anyagok (2.14. szakasz)	1, 2, 3	
		Szerves peroxidok (2.15. szakasz)	A., B., C., D., E., F. típus	
		Akut toxicitás, szájon át (3.1. szakasz)	1, 2, 3, 4	
		Akut toxicitás, bőrön át (3.1. szakasz)	1, 2, 3, 4	
		Akut toxicitás, belélegzés (3.1. szakasz)	1, 2	
		Bőrmarás/Bőrirritáció (3.2. szakasz)	1A, 1B, 1C	
		Légzőszervi szenzibilizáció (3.4. szakasz)	1, 1A, 1B	
		Bőrszenzibilizáció (3.4. szakasz)	1, 1A, 1B	
		Csírasejt-mutagenitás (3.5. szakasz)	1A, 1B, 2	
		Rákkeltő hatás (3.6. szakasz)	1A, 1B, 2	
		Reprodukciós toxicitás (3.7. szakasz)	1A, 1B, 2	
		Célszervi toxicitás (egyszeri expozíció) (3.8. szakasz)	1, 2	
		Célszervi toxicitás (egyszeri expozíció), légúti irritáció (3.8. szakasz)	3	
		Célszervi toxicitás – egyszeri expozíció, narkózis (3.8. szakasz)	3	
		Célszervi toxicitás – ismétlődő expozíció (3.9. szakasz)	1, 2	
		Aspirációs veszély (3.10. szakasz)	1	
		Vízi környezetre veszélyes, akut (4.1. szakasz)	1	
		Vízi környezetre veszélyes, hosszú távú (4.1. szakasz)	1, 2, 3, 4	
P502	A gyártó/szállító határozza meg a hasznosításra és újrafeldolgozásra vonatkozó információkat	Veszélyes az ózonrétegre (5.1. szakasz)	1	

▼B

2. **2. rész: óvintézkedésre vonatkozó mondatok**

Az óvintézkedésre vonatkozó mondatokat a IV. melléklet e részéből kell venni, és az 1. rész szerint kell kiválasztani.

1.1. táblázat

Óvintézkedésre vonatkozó mondatok – Általános

P101	Nyelv	
	BG	При необходимост от медицинска помощ, носете опаковката или етикета на продукта.
	ES	Si se necesita consejo médico, tener a mano el envase o la etiqueta.
	CS	Je-li nutná lékařská pomoc, mějte po ruce obal nebo štítek výrobku.
	DA	Hvis der er brug for lægehjælp, medbring da beholderen eller etiketten.
	DE	Ist ärztlicher Rat erforderlich, Verpackung oder Kennzeichnungsetikett bereithalten.
	ET	Arsti poole pöördudes võtta kaasa toote pakend või etikett.
	EL	Εάν ζητήσετε ιατρική συμβουλή, να έχετε μαζί σας τον περιέκτη του προϊόντος ή την ετικέτα.
	EN	If medical advice is needed, have product container or label at hand.
	FR	En cas de consultation d'un médecin, garder à disposition le récipient ou l'étiquette.
	GA	Más gá comhairle liachta, bíodh coimeádán nó lipéad an táirge ina aice láimhe.
▼M5	HR	Ako je potrebna liječnička pomoć pokazati spremnik ili naljepnicu.
▼B	IT	In caso di consultazione di un medico, tenere a disposizione il contenitore o l'etichetta del prodotto.
	LV	Medicīniska padoma nepieciešamības gadījumā attiecīgā informācija ir norādīta uz iepakojuma vai etiķetes.
	LT	Jei reikalinga gydytojo konsultacija, su savimi turėkite produkto talpyklą ar jo etiketę.
	HU	Orvosi tanácsadás esetén tartsa kéznél a termék edényét vagy címkéjét.
	MT	Jekk ikun meħtieġ parir mediku, ara li jkollok il-kontenitur jew it-tikketta tal-prodott fil-qrib.
	NL	Bij het inwinnen van medisch advies, de verpakking of het etiket ter beschikking houden.
	PL	W razie konieczności zasięgnięcia porady lekarza należy pokazać pojemnik lub etykietę.
	PT	Se for necessário consultar um médico, mostre-lhe a embalagem ou o rótulo.
	RO	Dacă este necesară consultarea medicului, țineți la îndemână recipientul sau eticheta produsului.

▼B

P101	Nyelv	
	SK	Ak je potrebná lekárska pomoc, majte k dispozícii obal alebo etiketu výrobku.
	SL	Če je potreben zdravniški nasvet, mora biti na voljo posoda ali etiketa proizvoda.
	FI	Jos tarvitaan lääkinnällistä apua, näytä pakkaus tai varoitusetiketti.
	SV	Ha förpackningen eller etiketten till hands om du måste söka läkarvård.

P102	Nyelv	
	BG	Да се съхранява извън обсега на деца.
	ES	Mantener fuera del alcance de los niños.
	CS	Uchovávejte mimo dosah dětí.
	DA	Opbevares utilgængeligt for børn.
	DE	Darf nicht in die Hände von Kindern gelangen.
	ET	Hoida lastele kättesaamatus kohas.
	EL	Μακριά από παιδιά.
	EN	Keep out of reach of children.
	FR	Tenir hors de portée des enfants.
	GA	Coimeád as aimsiú leanaí.
▼M5	HR	Čuvati izvan dohvata djece.
▼B	IT	Tenere fuori dalla portata dei bambini.
	LV	Sargāt no bērniem.
	LT	Laikyti vaikams neprieinamoje vietoje.
	HU	Gyermekektől elzárva tartandó.
	MT	Żommu 'l bogħod minn fejn jistgħu jilħquh ittfal.
	NL	Buiten het bereik van kinderen houden.
	PL	Chronić przed dziećmi.
	PT	Manter fora do alcance das crianças.
	RO	A nu se lăsa la îndemâna copiilor.
	SK	Uchovávajte mimo dosahu detí.
	SL	Hraniti zunaj dosega otrok.
	FI	Säilytä lasten ulottumattomissa.
	SV	Förvaras oåtkomligt för barn.

P103	Nyelv	
	BG	Преди употреба прочетете етикета.
	ES	Leer la etiqueta antes del uso.
	CS	Před použitím si přečtěte údaje na štítku.
	DA	Læs etiketten før brug.
	DE	Vor Gebrauch Kennzeichnungsetikett lesen.
	ET	Enne kasutamist tutvuda etiketil oleva infoga.

▼B

P103	Nyelv	
	EL	Διαβάστε την ετικέτα πριν από τη χρήση.
	EN	Read label before use.
	FR	Lire l'étiquette avant utilisation.
	GA	Léigh an lipéad roimh úsáid.
▼M5	HR	Prije uporabe pročitati naljepnicu.
▼B	IT	Leggere l'etichetta prima dell'uso.
	LV	Pirms izmantošanas izlasīt etiķeti.
	LT	Prieš naudojimą perskaityti etiketę.
	HU	Használat előtt olvassa el a címkén közölt információkat.
	MT	Aqra t-tikketta qabel l-użu.
	NL	Alvorens te gebruiken, het etiket lezen.
	PL	Przed użyciem przeczytać etykietę.
	PT	Ler o rótulo antes da utilização.
	RO	Citiți eticheta înainte de utilizare.
	SK	Pred použitím si prečítajte etiketu.
	SL	Pred uporabo preberite etiketo.
	FI	Lue merkinnät ennen käyttöä.
	SV	Läs etiketten före användning.

1.2. táblázat

Óvintézkedésre vonatkozó mondatok – Megelőzés

P201	Nyelv	
	BG	Преди употреба се снабдете със специални инструкции.
	ES	►C5 Solicitar instrucciones especiales antes del uso. ◄
	CS	Před použitím si obstarejte speciální instrukce.
	DA	Indhent særlige anvisninger før brug.
	DE	Vor Gebrauch besondere Anweisungen einholen.
	ET	Enne kasutamist tutvuda erijuhistega.
	EL	Εφοδιαστείτε με τις ειδικές οδηγίες πριν από τη χρήση.
	EN	Obtain special instructions before use.
	FR	►C5 Se procurer les instructions spéciales avant utilisation. ◄
	GA	Faigh treoracha speisialta roimh úsáid.
▼M5	HR	Prije uporabe pribaviti posebne upute.

▼B

P201	Nyelv	
	IT	Procurarsi istruzioni specifiche prima dell'uso.
	LV	Pirms lietošanas saņemt speciālu instruktāžu.
	LT	Prieš naudojimą gauti specialias instrukcijas.
	HU	Használat előtt ismerje meg az anyagra vonatkozó különleges utasításokat.
	MT	Ikseb struzzjonijiet speċjali qabel l-użu.
	NL	Alvorens te gebruiken de speciale aanwijzingen raadplegen.
	PL	Przed użyciem zapoznać się ze specjalnymi środkami ostrożności.
	PT	Pedir instruções específicas antes da utilização.
	RO	Procurați instrucțiuni speciale înainte de utilizare.
	SK	Pred použitím sa oboznámte s osobitnými pokynmi.
	SL	Pred uporabo pridobiti posebna navodila.
	FI	Lue erityisohjeet ennen käyttöä.
	SV	Inhämta särskilda instruktioner före användning.

P202	Nyelv	
	BG	Не използвайте преди да сте прочели и разбрали всички предпазни мерки за безопасност.
	ES	No manipular la sustancia antes de haber leído y comprendido todas las instrucciones de seguridad.
	CS	Nepoužívejte, dokud jste si nepřečetli všechny bezpečnostní pokyny a neporozuměli jim.
	DA	Anvend ikke produktet, før alle advarsler er læst og forstået.
	DE	Vor Gebrauch alle Sicherheitshinweise lesen und verstehen.
	ET	Mitte käidelda enne ohutusnõuetega tutvumist ja nendest arusaamist.
	EL	Μην το χρησιμοποιήσετε πριν διαβάσετε και κατανοήσετε τις οδηγίες προφύλαξης.
	EN	Do not handle until all safety precautions have been read and understood.
	FR	Ne pas manipuler avant d'avoir lu et compris toutes les précautions de sécurité.
	GA	Ná láimhsigh go dtí go léifear agus go dtuigfear gach ráiteas réamhchúraim sábháilteachta.
▼M5	HR	Ne rukovati prije upoznavanja i razumijevanja sigurnosnih mjera predostrožnosti.
▼B	IT	Non manipolare prima di avere letto e compreso tutte le avvertenze.

▼B

P202	Nyelv	
	LV	Neizmantot pirms nav izlasīti un saprasti visi apzīmējumi.
	LT	Nenaudoti, jeigu neperskaityti ar nesuprasti visi saugos įspėjimai.
	HU	Ne használja addig, amíg az összes biztonsági óvintézkedést el nem olvasta és meg nem értette.
	MT	Tmissux qabel ma tkun qrajt u fhimt l-istruzzjonijiet kollha ta' prekawzjoni.
	NL	Pas gebruiken nadat u alle veiligheidsvoorschriften gelezen en begrepen heeft
	PL	Nie używać przed zapoznaniem się i zrozumieniem wszystkich środków bezpieczeństwa.
	PT	Não manuseie o produto antes de ter lido e percebido todas as precauções de segurança.
	RO	A nu se manipula decât după ce au fost citite şi înţelese toate măsurile de securitate.
	SK	Nepoužívajte, kým si neprečítate a nepochopíte všetky bezpečnostné opatrenia.
	SL	Ne uporabljajte, dokler se ne seznanite z vsemi varnostnimi ukrepi.
	FI	Lue varoitukset huolellisesti ennen käsittelyä.
	SV	Använd inte produkten innan du har läst och förstått säkerhetsanvisningarna

▼M4

P210	Nyelv	
	BG	Да се пази от топлина, нагорещени повърхности, искри, открит пламък, и други източници на запалване. Тютюнопушенето забранено.
	ES	Mantener alejado del calor, de superficies calientes, de chispas, de llamas abiertas y de cualquier otra fuente de ignición. No fumar.
	CS	Chraňte před teplem, horkými povrchy, jiskrami, otevřeným ohněm a jinými zdroji zapálení. Zákaz kouření.
	DA	Holdes væk fra varme, varme overflader, gnister, åben ild og andre antændelseskilder. Rygning forbudt.
	DE	Von Hitze, heißen Oberflächen, Funken, offenen Flammen sowie anderen Zündquellenarten fernhalten. Nicht rauchen.
	ET	Hoida eemal soojusallikast, kuumadest pindadest, sädemetest, leekidest ja muudest süüteallikatest. Mitte suitsetada.
	EL	Μακριά από θερμότητα, θερμές επιφάνειες, σπινθήρες, γυμνές φλόγες και άλλες πηγές ανάφλεξης. Μην καπνίζετε.
	EN	Keep away from heat, hot surfaces, sparks, open flames and other ignition sources. No smoking.
	FR	Tenir à l'écart de la chaleur, des surfaces chaudes, des étincelles, des flammes nues et de toute autre source d'inflammation. Ne pas fumer.

▼M4

P210	Nyelv	
	GA	Coimeád ó theas, dromchlaí te, splancacha, lasair gan chosaint agus foinsí eile adhainte. Ná caitear tobac.
▼M8	HR	Čuvati odvojeno od topline, vrućih površina, iskri, otvorenih plamena i ostalih izvora paljenja. Ne pušiti.
▼M4	IT	Tenere lontano da fonti di calore, superfici calde, scintille, fiamme libere o altre fonti di accensione. Non fumare.
	LV	Sargāt no karstuma, karstām virsmām, dzirkstelēm, atklātas uguns un citiem aizdegšanās avotiem. Nesmēķēt.
	LT	Laikyti atokiau nuo šilumos šaltinių, karštų paviršių, žiežirbų, atviros liepsnos arba kitų degimo šaltinių. Nerūkyti.
	HU	Hőtől, forró felületektől, szikrától, nyílt lángtól és más gyújtóforrástól távol tartandó. Tilos a dohányzás.
	MT	Biegħed mis-sħana, uċuħ jaħarqu, xrar tan-nar, fjammi miftuħa u sorsi oħra li jaqbdu. Tpejjipx.
	NL	Verwijderd houden van warmte, hete oppervlakken, vonken, open vuur en andere ontstekingsbronnen. Niet roken.
	PL	Przechowywać z dala od źródeł ciepła, gorących powierzchni, źródeł iskrzenia, otwartego ognia i innych źródeł zapłonu. Nie palić.
	PT	Manter afastado do calor, superfícies quentes, faísca, chama aberta e outras fontes de ignição. Não fumar.
	RO	A se păstra departe de surse de căldură, suprafețe fierbinți, scântei, flăcări și alte surse de aprindere. Fumatul interzis.
	SK	Uchovávajte mimo dosahu tepla, horúcich povrchov, iskier, otvoreného ohňa a iných zdrojov zapálenia. Nefajčite.
	SL	Hraniti ločeno od vročine, vročih površin, isker, odprtega ognja in drugih virov vžiga. Kajenje prepovedano.
	FI	Suojaa lämmöltä, kuumilta pinnoilta, kipinöiltä, avotulelta ja muilta sytytyslähteiltä.Tupakointi kielletty.
	SV	Får inte utsättas för värme, heta ytor, gnistor, öppen låga eller andra antändningskällor. Rökning förbjuden.

▼B

P211	Nyelv	
	BG	Да не се пръска към открит пламък или друг източник на запалване.
	ES	No pulverizar sobre una llama abierta u otra fuente de ignición.
	CS	Nestříkejte do otevřeného ohně nebo jiných zdrojů zapálení.
	DA	Spray ikke mod åben ild eller andre antændelseskilder.
	DE	Nicht gegen offene Flamme oder andere Zündquelle sprühen.

▼B

P211	Nyelv	
	ET	Mitte pihustada leekidesse või muusse süütealikasse.
	EL	Μην ψεκάζετε κοντά σε γυμνή φλόγα ή άλλη πηγή ανάφλεξης.
	EN	Do not spray on an open flame or other ignition source.
	FR	Ne pas vaporiser sur une flamme nue ou sur toute autre source d'ignition.
	GA	Ná spraeáil ar lasair gan chosaint ná ar fhoinse eile adhainte.
▼M5	HR	Ne prskati u otvoreni plamen ili drugi izvor paljenja.
▼B	IT	Non vaporizzare su una fiamma libera o altra fonte di accensione.
	LV	Neizsmidzināt uz atklātas uguns vai citiem aizdegšanās avotiem.
	LT	Nepurkšti į atvirą liepsną arba kitus degimo šaltinius.
	HU	Tilos nyílt lángra vagy más gyújtóforrásra permetezni.
	MT	Tisprejjax fuq fjamma mikxufa jew sors ieħor li jaqbad.
	NL	Niet in een open vuur of op andere ontstekingsbronnen spuiten.
	PL	Nie rozpylać nad otwartym ogniem lub innym źródłem zapłonu.
	PT	Não pulverizar sobre chama aberta ou outra fonte de ignição.
	RO	Nu pulverizați deasupra unei flăcări deschise sau unei alte surse de aprindere.
	SK	Nestriekajte na otvorený oheň ani iný zdroj zapálenia.
	SL	Ne pršiti proti odprtemu ognju ali drugemu viru vžiga.
	FI	Ei saa suihkuttaa avotuleen tai muuhun sytytyslähteeseen.
	SV	Spreja inte över öppen låga eller andra antändningskällor.

P220	Nyelv	
	BG	Да се държи/съхранява далеч от облекло/…/горими материали
	ES	Mantener o almacenar alejado de la ropa /…/ materiales combustibles.
	CS	Uchovávejte/skladujte odděleně od oděvů /…/hořlavých materiálů.
	DA	Må ikke anvendes/opbevares i nærheden af tøj/…/brændbare materialer.
	DE	Von Kleidung/…/brennbaren Materialien fernhalten/entfernt aufbewahren.

▼B

P220	Nyelv	
	ET	Hoida eemal rõivastest/…/süttivast materjalist.
	EL	Διατηρείται/Φυλάσσεται μακριά από ενδύματα/…/καύσιμα υλικά.
	EN	Keep/Store away from clothing/…/combustible materials.
	FR	Tenir/stocker à l'écart des vêtements/…/matières combustibles
	GA	Coimeád/Stóráil glan ar éadaí/…/ábhair indóite.
▼M5	HR	Čuvati/skladištiti odvojeno od odjeće/…/zapaljivih materijala.
▼B	IT	Tenere/conservare lontano da indumenti/……/materiali combustibili.
	LV	Turēt/ uzglabāt vietās, kur nav piekļuves drēbēm/ …/ uzliesmojošiem materiāliem.
	LT	Laikyti/sandėliuoti atokiau nuo drabužių/…/degių medžiagų.
	HU	Ruhától/…/éghető anyagtól távol tartandó/tárolandó.
	MT	Żomm/Aħżen 'il bogħod mill-ħwejjeġ/…/materjali li jaqbdu.
	NL	Van kleding/…/brandbare stoffen verwijderd houden/bewaren.
	PL	Trzymać/przechowywać z dala od odzieży/…/materiałów zapalnych.
	PT	Manter/guardar afastado de roupa/…/matérias combustíveis.
	RO	A se păstra/depozita departe de îmbrăcăminte/…/materiale combustibile.
	SK	Uchovávajte/skladujte mimo odevov/…/horľavých materiálov.
	SL	Hraniti ločeno od oblačil/…/vnetljivih materialov.
	FI	Pidä/Varastoi erillään vaatetuksesta/…/syttyvistä materiaaleista.
	SV	Hålls/förvarad åtskilt från kläder/…/brännbara material.

P221	Nyelv	
	BG	Вземете всички предпазни мерки за избягване на смесването с горими материали…
	ES	Tomar todas las precauciones necesarias para no mezclar con materias combustibles…
	CS	Proveďte preventivní opatření proti smíchání s hořlavými materiály…
	DA	Undgå at blande med brændbare materialer…

▼B

P221	Nyelv	
	DE	Mischen mit brennbaren Stoffen/… unbedingt verhindern.
	ET	Rakendada ettevaatusabinõusid, et vältida segunemist põlevainetega…
	EL	Λάβετε κάθε προφύλαξη ώστε να μην αναμειχθεί με καύσιμα…
	EN	Take any precaution to avoid mixing with combustibles…
	FR	Prendre toutes précautions pour éviter de mélanger avec des matières combustibles…
	GA	Déan gach réamhchúram chun meascadh le hábhair indóite a sheachaint…
▼M5	HR	Poduzeti sve mjere opreza za sprječavanje miješanja sa zapaljivim…
▼B	IT	Prendere ogni precauzione per evitare di miscelare con sostanze combustibili….
	LV	Nekādā gadījumā nemaisīt ar viegli uzliesmojošām vielām…
	LT	Imtis visų atsargumo priemonių, kad nebūtų sumaišyta su degiomis medžiagomis…
	HU	Minden óvintézkedést meg kell tenni, hogy ne keveredjen éghető anyagokkal.
	MT	Ħu kull prekawzjoni biex tevita li jitħallat malkombustibbli…
	NL	Vermenging met brandbare stoffen… absoluut vermijden.
	PL	Zastosować wszelkie środki ostrożności w celu uniknięcia mieszania z innymi materiałami zapalnymi …
	PT	Tomar todas as precauções para não misturar com combustíveis…
	RO	Luați toate măsurile de precauție pentru a evita amestecul cu combustibili…
	SK	Prijmite opatrenia na zabránenie zmiešania s horľavými materiálmi…
	SL	Preprečiti mešanje z vnetljivimi snovmi …
	FI	Varo sekoittamasta syttyvien materiaalien… kanssa.
	SV	►C5 Undvik att blanda med brännbara ämnen… ◄

P222	Nyelv	
	BG	Не допускайте конктакт с въздух.
	ES	No dejar que entre en contacto con el aire.
	CS	Zabraňte styku se vzduchem.
	DA	Undgå kontakt med luft.
	DE	►C5 Keinen Kontakt mit Luft zulassen. ◄

▼B

P222	Nyelv	
	ET	Hoida õhuga kokkupuute eest.
	EL	Να μην έρθει σε επαφή με τον αέρα.
	EN	Do not allow contact with air.
	FR	Ne pas laisser au contact de l'air.
	GA	Ná ceadaigh teagmháil le haer.
▼M5	HR	Spriječiti dodir sa zrakom.
▼B	IT	Evitare il contatto con l'aria.
	LV	Nepieļaut kontaktu ar gaisu.
	LT	Saugoti nuo kontakto su oru.
	HU	Nem érintkezhet levegővel.
	MT	Tħallix li jkun hemm kuntatt ma' l-arja.
	NL	Contact met de lucht vermijden.
	PL	Nie dopuszczać do kontaktu z powietrzem.
	PT	Não deixar entrar em contacto com o ar.
	RO	A nu se lăsa în contact cu aerul.
	SK	Zabráňte kontaktu so vzduchom.
	SL	Preprečiti stik z zrakom.
	FI	Ei saa joutua kosketuksiin ilman kanssa.
	SV	Undvik kontakt med luft.

▼M4

P223	Nyelv	
	BG	Не допускайте контакт с вода.
	ES	Evitar el contacto con el agua.
	CS	Zabraňte styku s vodou.
	DA	Undgå kontakt med vand.
	DE	Keinen Kontakt mit Wasser zulassen.
	ET	Vältida kokkupuudet veega.
	EL	Μην επιτρέπετε την επαφή με το νερό.
	EN	Do not allow contact with water.
	FR	Éviter tout contact avec l’eau.
	GA	Ná bíodh aon teagmháil le huisce.
▼M8	HR	Spriječiti dodir s vodom.
▼M4	IT	Evitare qualunque contatto con l’acqua.
	LV	Nepieļaut saskari ar ūdeni.
	LT	Saugoti nuo sąlyčio su vandeniu.
	HU	Nem érintkezhet vízzel.
	MT	Tħallihx imiss mal-ilma.
	NL	Contact met water vermijden.

▼M4

P223	Nyelv	
	PL	Nie dopuszczać do kontaktu z wodą.
	PT	Não deixar entrar em contacto com a água.
	RO	A nu se lăsa în contact cu apa.
	SK	Zabráňte kontaktu s vodou.
	SL	Preprečiti stik z vodo.
	FI	Ei saa joutua kosketuksiin veden kanssa.
	SV	Undvik all kontakt med vatten.

▼B

P230	Nyelv	
	BG	Да се държи навлажнен с…
	ES	Mantener humedecido con…
	CS	Uchovávejte ve zvlhčeném stavu …
	DA	Holdes befugtet med…
	DE	Feucht halten mit …
	ET	Niisutada …-ga.
	EL	Να διατηρείται υγρό με …
	EN	Keep wetted with…
	FR	Maintenir humidifié avec…
	GA	Coimeád fliuchta le…
▼M5	HR	Čuvati navlaženo s…
▼B	IT	Mantenere umido con….
	LV	Vienmēr samitrināt ar …
	LT	Laikyti sudrėkintą (kuo)
	HU	…-val/-vel nedvesítve tartandó.
	MT	Żommu mxarrab bi …
	NL	Vochtig houden met…
	PL	Przechowywać produkt zwilżony….
	PT	Manter húmido com…
	RO	A se păstra umezit cu…
	SK	Uchovávajte zvlhčené …
	SL	Hraniti prepojeno z …
	FI	Säilytä kostutettuna …
	SV	Ska hållas fuktigt med…

▼B

P231	Nyelv	
	BG	Да се използва под инертен газ.
	ES	Manipular en gas inerte.
	CS	Manipulace pod inertním plynem.
	DA	Håndteres under inaktiv gas.
	DE	Unter inertem Gas handhaben.
	ET	Käidelda inertgaasis.
	EL	Χειρισμός σε αδρανή ατμόσφαιρα.
	EN	Handle under inert gas.
	FR	Manipuler sous gaz inerte.
	GA	Láimhsigh faoi thriathghás.
▼M5	HR	Rukovati u inertnom plinu.
▼B	IT	Manipolare in atmosfera di gas inerte.
	LV	Rīkoties tikai inertas gāzes apstākļos.
	LT	Tvarkyti inertinėse dujose.
	HU	Inert gázban használandó.
	MT	Immaniġġja taħt gass inerti.
	NL	Onder inert gas werken.
	PL	Używać w atmosferze obojętnego gazu.
	PT	Manusear em atmosfera de gás inerte.
	RO	A se manipula sub un gaz inert.
	SK	Manipulujte v prostredí s inertným plynom.
	SL	Hraniti v ustreznem inertnem plinu.
	FI	Käsittele inertissä kaasussa.
	SV	Hanteras under inert gas.

P232	Nyelv	
	BG	Да се пази от влага.
	ES	Proteger de la humedad.
	CS	Chraňte před vlhkem.

▼B

P232	Nyelv	
	DA	Beskyttes mod fugt.
	DE	Vor Feuchtigkeit schützen.
	ET	Hoida niiskuse eest.
	EL	Προστετέψτε από την υγρασία.
	EN	Protect from moisture.
	FR	Protéger de l'humidité.
	GA	Cosain ar thaise.
▼M5	HR	Zaštititi od vlage.
▼B	IT	Proteggere dall'umidità.
	LV	Aizsargāt no mitruma.
	LT	Saugoti nuo drėgmės.
	HU	Nedvességtől védendő.
	MT	Ipproteġi mill-umdità.
	NL	Tegen vocht beschermen.
	PL	Chronić przed wilgocią.
	PT	Manter ao abrigo da humidade.
	RO	A se proteja de umiditate.
	SK	Chráňte pred vlhkosťou.
	SL	Zaščititi pred vlago.
	FI	Suojaa kosteudelta.
	SV	Skyddas från fukt.

P233	Nyelv	
	BG	Съдът да се съхранява плътно затворен.
	ES	Mantener el recipiente herméticamente cerrado.
	CS	Uchovávejte obal těsně uzavřený.
	DA	Hold beholderen tæt lukket.
	DE	Behälter dicht verschlossen halten.
	ET	Hoida pakend tihedalt suletuna.
	EL	Να διατηρείται ο περιέκτης ερμητικά κλειστός.
	EN	Keep container tightly closed.
	FR	Maintenir le récipient fermé de manière étanche.
	GA	Coimeád an coimeádán dúnta go docht.
▼M5	HR	Čuvati u dobro zatvorenom spremniku.
▼B	IT	Tenere il recipiente ben chiuso.

▼B

P233	Nyelv	
	LV	Tvertni stingri noslēgt.
	LT	Talpyklą laikyti sandariai uždarytą.
	HU	Az edény szorosan lezárva tartandó.
	MT	Żomm il-kontenitur magħluq sew.
	NL	In goed gesloten verpakking bewaren.
	PL	Przechowywać pojemnik szczelnie zamknięty.
	PT	Manter o recipiente bem fechado.
	RO	Păstrați recipientul închis etanș.
	SK	Nádobu uchovávajte tesne uzavretú.
	SL	Hraniti v tesno zaprti posodi.
	FI	Säilytä tiiviisti suljettuna.
	SV	Behållaren ska vara väl tillsluten.

P234	Nyelv	
	BG	Да се съхранява само в оригиналната опаковка.
	ES	Conservar únicamente en el recipiente original.
	CS	Uchovávejte pouze v původním obalu.
	DA	Opbevares kun i den originale beholder.
	DE	Nur im Originalbehälter aufbewahren.
	ET	Hoida üksnes originaalpakendis.
	EL	Να διατηρείται μόνο στον αρχικό περιέκτη.
	EN	Keep only in original container.
	FR	Conserver uniquement dans le récipient d'origine.
	GA	Coimeád sa choimeádán bunaidh amháin.
▼M5	HR	Čuvati samo u originalnom spremniku.
▼B	IT	Conservare soltanto nel contenitore originale.
	LV	Turēt tikai oriģinālā iepakojumā.
	LT	Laikyti tik originalioje talpykloje.
	HU	Az eredeti edényben tartandó.
	MT	Żomm biss fil-kontenitur oriġinali.
	NL	Uitsluitend in de oorspronkelijke verpakking bewaren.
	PL	Przechowywać wyłącznie w oryginalnym pojemniku.
	PT	Conservar unicamente no recipiente de origem.
	RO	Păstrați numai în recipientul original.
	SK	Uchovávajte iba v pôvodnej nádobe.

▼B

P234	Nyelv	
	SL	Hraniti samo v originalni posodi.
	FI	Säilytä alkuperäispakkauksessa.
	SV	Förvaras endast i originalbehållaren.

P235	Nyelv	
	BG	Да се държи на хладно.
	ES	Mantener en lugar fresco.
	CS	Uchovávejte v chladu.
	DA	Opbevares køligt.
	DE	Kühl halten.
	ET	Hoida jahedas.
	EL	Να διατηρείται δροσερό.
	EN	Keep cool.
	FR	Tenir au frais.
	GA	Coimeád fionnuar é
▼M5	HR	Održavati hladnim.
▼B	IT	Conservare in luogo fresco.
	LV	Turēt vēsumā.
	LT	Laikyti vėsioje vietoje.
	HU	Hűvös helyen tartandó.
	MT	Żomm frisk.
	NL	Koel bewaren.
	PL	Przechowywać w chłodnym miejscu.
	PT	Conservar em ambiente fresco.
	RO	A se păstra la rece.
	SK	Uchovávajte v chlade.
	SL	Hraniti na hladnem.
	FI	Säilytä viileässä.
	SV	Förvaras svalt.

P240	Nyelv	
	BG	Заземяване/еквипотенциална връзка на съда и приемателното устройство.
	ES	Conectar a tierra / enlace equipotencial del recipiente y del equipo de recepción.
	CS	Uzemněte obal a odběrové zařízení.
	DA	Beholder og modtageudstyr jordforbindes/potentialudlignes.
	DE	Behälter und zu befüllende Anlage erden.
	ET	Mahuti ja vastuvõtuseade maandada/ühendada.

▼B

P240	Nyelv	
	EL	Γείωση/ισοδυναμική σύνδεση του περιέκτη και του εξοπλισμού δέκτη.
	EN	Ground/bond container and receiving equipment.
	FR	Mise à la terre/liaison équipotentielle du récipient et du matériel de réception.
	GA	Nasc an coimeádán agus an trealamh glactha leis an talamh.
▼M5	HR	Uzemljiti/učvrstiti spremnik i opremu za prihvat kemikalije.
▼B	IT	Mettere a terra/massa il contenitore e il dispositivo ricevente.
	LV	Tvertnes un iekārtas saņemšanai ievietot zemē/sasaistīt
	LT	Įžeminti/įtvirtinti talpyklą ir priėmimo įrangą.
	HU	A tárolóedényt és a fogadóedényt le kell földelni/át kell kötni.
	MT	Poġġi ma' l-art/waħħal il-kontenitur u t-tagħmir li jirċievi.
	NL	Opslag- en opvangreservoir aarden.
	PL	Uziemić/połączyć pojemnik i sprzęt odbiorczy.
	PT	Ligação à terra/equipotencial do recipiente e do equipamento receptor.
	RO	Legătură la pământ/conexiune echipotențială cu recipientul și cu echipamentul de recepție.
	SK	Uzemnite/upevnite nádobu a plniace zariadenie.
	SL	Ozemljiti posodo in opremo za sprejem tekočine.
	FI	Säiliö ja vastaanottavat laitteet on maadoitettava/yhdistettävä.
	SV	Jorda/potentialförbind behållare och mottagarutrustning.

P241	Nyelv	
	BG	Използвайте електрическо/проветряващо/осветително/…/ оборудване, обезопасено срещу експлозия
	ES	Utilizar un material eléctrico, de ventilación o de iluminación /…/ antideflagrante.
	CS	Používejte elektrické/ventilační/osvětlovací/…/ zařízení do výbušného prostředí.
	DA	Anvend eksplosionssikkert elektrisk/ventilations-/lys-/…/udstyr.
	DE	►C5 Explosionsgeschützte elektrische Geräte/Lüftungsanlagen/Beleuchtungsanlagen/… verwenden. ◄
	ET	Kasutada plahvatuskindlaid elektri-/ventilatsioon-/valgustus-/…/seadmeid.

▼B

P241	Nyelv	
	EL	Να χρησιμοποιείται αντιεκρηκτικός ηλεκτρολογικός /εξαερισμού/φωτιστικός/…/ εξοπλισμός.
	EN	Use explosion-proof electrical/ventilating/lighting/…/ equipment.
	FR	Utiliser du matériel électrique/de ventilation/d'éclairage/…/ antidéflagrant.
	GA	Bain úsáid as trealamh pléascdhíonach leictreach/aerála/soilsiúcháin/….
▼M5	HR	Rabiti električnu/ventilacijsku/rasvjetnu/.../opremu koja neće izazvati eksploziju.
▼B	IT	Utilizzare impianti elettrici/di ventilazione/d'illuminazione/…/ a prova di esplosione.
	LV	Izmantot sprādziendrošas elektriskas/ ar ventilāciju/ izgaismotas /…/ iekārtas
	LT	Naudoti sprogimui atsparią elektros/ventiliacijos/apšvietimo/…/ įrangą.
	HU	Robbanásbiztos elektromos/szellőztető/világító/…/berendezés használandó.
	MT	Użа' tagħmir elettriku/ta' ventilazzjoni/ta' dawl/…/ li jiflaħ għal splużjoni.
	NL	Explosieveilige elektrische/ventilatie-/verlichtings-/…apparatuur gebruiken.
	PL	Używać elektrycznego/wentylującego/oświetleniowego/…/. przeciwwybuchowego sprzętu.
	PT	Utilizar equipamento eléctrico/de ventilação/de iluminação/…/ à prova de explosão.
	RO	Utilizați echipamente electrice/de ventilare/de iluminat/…/ antideflagrante.
	SK	Používajte elektrické/ventilačné/osvetľovacie/…/ zariadenie do výbušného prostredia.
	SL	Uporabiti električno/prezračevalno opremo, opremo za razsvetljavo/…/, odporno proti eksplozijam.
	FI	Käytä räjähdysturvallisia sähkö/ilmanvaihto/valaisin/… /laitteita.
	SV	Använd explosionssäker elektrisk/ventilations-/belysnings-/…/ utrustning.

P242	Nyelv	
	BG	Използвайте само инструменти, които не предизвикват искри.
	ES	Utilizar únicamente herramientas que no produzcan chispas.
	CS	Používejte pouze nářadí z nejiskřícího kovu.
	DA	Anvend kun værktøj, som ikke frembringer gnister.
	DE	Nur funkenfreies Werkzeug verwenden.

▼B

P242	Nyelv	
	ET	Mitte kasutada seadmeid, mis võivad tekitada sädemeid.
	EL	Να χρησιμοποιούνται μόνο εργαλεία που δεν παράγουν σπινθήρες.
	EN	Use only non-sparking tools.
	FR	Ne pas utiliser d'outils produisant des étincelles.
	GA	Bain úsáid as uirlisí neamhspréachta amháin.
▼M5	HR	Rabiti samo neiskreći alat.
▼B	IT	Utilizzare solo utensili antiscintillamento.
	LV	Izmantot instrumentus, kas nerada dzirksteles.
	LT	Naudoti tik kibirkščių nekeliančius įrankius.
	HU	Szikramentes eszközök használandók.
	MT	Użа' biss għodda li ma jtajrux żnied.
	NL	Uitsluitend vonkvrij gereedschap gebruiken.
	PL	Używać wyłącznie nieiskrzących narzędzi.
	PT	Utilizar apenas ferramentas antichispa.
	RO	Nu utilizați unelte care produc scântei.
	SK	Používajte iba neiskriace prístroje.
	SL	Uporabiti le orodje, ki ne povzroča isker.
	FI	Käytä ainoastaan kipinöimättömiä työkaluja.
	SV	Använd endast verktyg som inte ger upphov till gnistor.

P243	Nyelv	
	BG	Вземете предпазни мерки срещу освобождаване на статично електричество.
	ES	Tomar medidas de precaución contra descargas electrostáticas.
	CS	Proveďte preventivní opatření proti výbojům statické elektřiny.
	DA	Træf foranstaltninger mod statisk elektricitet.
	DE	►C5 Maßnahmen gegen elektrostatische Entladungen treffen. ◄
	ET	Rakendada ettevaatusabinõusid staatilise elektri vastu.
	EL	Λάβετε προστατευτικά μέτρα έναντι ηλεκτροστατικών εκκενώσεων.
	EN	Take precautionary measures against static discharge.
	FR	Prendre des mesures de précaution contre les décharges électrostatiques.
	GA	Déan bearta réamhchúraim in aghaidh díluchtú statach.

▼B

P243	Nyelv	
▼M5	HR	Poduzeti mjere protiv pojave statičkog elektriciteta.
▼B	IT	Prendere precauzioni contro le scariche elettrostatiche.
	LV	Nodrošināties pret statiskās enerģijas izlādi.
	LT	Imtis atsargumo priemonių statinei iškrovai išvengti.
	HU	Az elektrosztatikus kisülés megakadályozására óvintézkedéseket kell tenni.
	MT	Ħu miżuri ta' prekawzjoni kontra l-ħruġ ta' elettriku statiku.
	NL	Voorzorgsmaatregelen treffen tegen ontladingen van statische elektriciteit.
	PL	Przedsięwziąć środki ostrożności zapobiegające statycznemu rozładowaniu.
	PT	Evitar acumulação de cargas electrostáticas.
	RO	Luați măsuri de precauție împotriva descărcărilor electrostatice.
	SK	Urobte preventívne opatrenia proti výbojom statickej elektriny.
	SL	Preprečiti statično naelektrenje.
	FI	Estä staattisen sähkön aiheuttama kipinöinti.
	SV	Vidta åtgärder mot statisk elektricitet.

▼M4

P244	Nyelv	
	BG	Поддържайте вентилите и фитингите чисти от масло и смазка.
	ES	Mantener las valvulas y los racores libres de aceite y grasa.
	CS	Udržujte ventily i příslušenství čisté – bez olejů a maziv.
	DA	Hold ventiler og tilslutninger frie for olie og fedt.
	DE	Ventile und Ausrüstungsteile öl- und fettfrei halten.
	ET	Hoida ventiilid ja liitmikud õlist ja rasvast puhtad.
	EL	Διατηρείτε τα κλείστρα και τους συνδέσμους καθαρά από λάδια και γράσα.
	EN	Keep valves and fittings free from oil and grease.
	FR	Ni huile, ni graisse sur les robinets et raccords.
	GA	Coinnigh comhlaí agus feistis saor ó ola agus ó ghréisc.
▼M8	HR	Spriječiti dodir ventila i spojnica s uljem i masti.

▼M4

P244	Nyelv	
	IT	Mantenere le valvole e i raccordi liberi da olio e grasso.
	LV	Uzturēt ventiļus un savienojumus tīrus no eļļas un taukvielām.
	LT	Saugoti, kad ant vožtuvų ir jungiamųjų detalių nepatektų alyvos ir tepalų.
	HU	A szelepeket és szerelvényeket zsírtól és olajtól mentesen kell tartani.
	MT	Żomm il-valvi u *fittings* ħielsa miż-żejt u l-*grease*.
	NL	Houd afsluiters en fittingen vrij van olie en vet.
	PL	Chronić zawory i przyłącza przed olejem i tłuszczem.
	PT	Manter válvulas e conexões isentas de óleo e gordura.
	RO	Feriti valvele si racordurile de ulei si grăsime.
	SK	Udržujte ventily a príslušenstvo čisté, bez olejov a mazív.
	SL	Preprečiti stik ventilov in opreme z oljem in mastjo.
	FI	Pidä venttiilit ja liittimet vapaana öljystä ja rasvasta.
	SV	Håll ventiler och anslutningar fria från olja och fett.

▼B

P250	Nyelv	
	BG	Да не се подлага на стържене/удар/…/триене
	ES	Evitar la abrasión/el choque/…/la fricción.
	CS	Nevystavujte obrušování/nárazům/…/tření.
	DA	Må ikke udsættes for slibning/stød/…/gnidning.
	DE	Nicht schleifen/stoßen/…/reiben.
	ET	Hoida kriimustamise/põrutuse/…/hõõrdumise eest.
	EL	Να αποφεύγεται άλεση/κρούση/…/τριβή.
	EN	Do not subject to grinding/shock/…/friction.
	FR	Éviter les abrasions/les chocs/…/les frottements.
	GA	Ná nocht do mheilt/do thurraing/…/do fhrith-chuimilt.
▼M5	HR	Ne izlagati mrvljenju/udarcima/…/trenju.
▼B	IT	Evitare le abrasioni /gli urti/…./gli attriti.
	LV	Nepakļaut drupināšanai / triecienam/…/ berzei
	LT	Nešlifuoti/netrankyti/…/netrinti.
	HU	Tilos csiszolásnak/ütésnek/…/súrlódásnak kitenni.
	MT	Tissottoponihomx għal brix/xokk/…/frizzjoni.

▼B

P250	Nyelv	
	NL	Malen/schokken/…/wrijving vermijden.
	PL	Nie poddawać szlifowaniu/wstrząsom/…/tarciu.
	PT	Não submeter a trituração/choque/…/fricção.
	RO	A nu supune la abraziuni/șocuri/…/frecare.
	SK	Nevystavujte brúseniu/nárazu/…/treniu.
	SL	Ne izpostavljati drgnjenju/udarcem/…/trenju.
	FI	Suojele rasitukselta/iskuilta/…/hankaukselta.
	SV	Får inte utsättas för gnidning/stötar/…/friktion.

▼M4

P251	Nyelv	
	BG	Да не се пробива и изгаря дори след употреба.
	ES	No perforar ni quemar, incluso después de su uso.
	CS	Nepropichujte nebo nespalujte ani po použití.
	DA	Må ikke punkteres eller brændes, heller ikke efter brug.
	DE	Nicht durchstechen oder verbrennen, auch nicht nach Gebrauch.
	ET	Mitte purustada ega põletada isegi pärast kasutamist.
	EL	Να μην τρυπηθεί ή καεί ακόμη και μετά τη χρήση.
	EN	Do not pierce or burn, even after use.
	FR	Ne pas perforer, ni brûler, même après usage.
	GA	Ná toll agus ná dóigh, fiú tar éis úsáide.
▼M8	HR	Ne bušiti, niti paliti čak niti nakon uporabe.
▼M4	IT	Non perforare né bruciare, neppure dopo l'uso.
	LV	Nedurt vai nededzināt, arī pēc izlietošanas.
	LT	Nepradurti ir nedeginti net panaudoto.
	HU	Ne lyukassza ki vagy égesse el, még használat után sem.
	MT	Ittaqqbux u taħarqux, anki wara li tużah.
	NL	Ook na gebruik niet doorboren of verbranden.
	PL	Nie przekłuwać ani nie spalać, nawet po zużyciu.
	PT	Não furar nem queimar, mesmo após utilização.
	RO	Nu perforați sau ardeți, chiar și după utilizare.
	SK	Neprepichujte alebo nespaľujte ju, a to ani po spotrebovaní obsahu.
	SL	Ne preluknjajte ali sežigajte je niti, ko je prazna.
	FI	Ei saa puhkaista tai polttaa edes tyhjänä.
	SV	Får inte punkteras eller brännas, gäller även tömd behållare.

▼B

P260	Nyelv	
	BG	Не вдишвайте прах/пушек/газ/дим/изпарения/аерозоли
	ES	No respirar el polvo/el humo/el gas/la niebla/los vapores/el aerosol.
	CS	Nevdechujte prach/dým/plyn/mlhu/páry/aerosoly.
	DA	Indånd ikke pulver/røg/gas/tåge/damp/spray.
	DE	Staub/Rauch/Gas/Nebel/Dampf/Aerosol nicht einatmen.
	ET	Tolmu/suitsu/gaasi/udu/auru/pihustatud ainet mitte sisse hingata.
	EL	Μην αναπνέετε σκόνη/ αναθυμιάσεις/ αέρια/ σταγονίδια/ ατμούς/ εκνεφώματα
	EN	Do not breathe dust/fume/gas/mist/vapours/spray.
	FR	Ne pas respirer les poussières/fumées/gaz/brouillards/vapeurs/ aérosols.
	GA	Ná hanálaigh deannach/múch/gás/ceo/gala/sprae.
▼M5		
	HR	Ne udisati prašinu/dim/plin/maglu/pare/aerosol.
▼B		
	IT	Non respirare la polvere/i fumi/i gas/la nebbia/i vapori/gli aerosol.
	LV	Neieelpot putekļus/ tvaikus/ gāzi/ dūmus/ izgarojumus/ smidzinājumu.
	LT	Neįkvėpti dulkių/dūmų/dujų/rūko/garų/aerozolio.
	HU	A por/füst/gáz/köd/gőzök/permet belélegzése tilos.
	MT	Tiblax bin-nifs trabijiet/dħaħen/gass/raxx/fwar/sprej.
	NL	Stof/rook/gas/nevel/damp/spuitnevel niet inademen.
	PL	Nie wdychać pyłu/dymu/gazu/mgły/par/rozpylonej cieczy.
	PT	Não respirar as poeiras/fumos/gases/névoas/vapores/aerossóis.
	RO	Nu inspirați praful/fumul/gazul/ceața/vaporii/spray-ul.
	SK	Nevdychujte prach/dym/plyn/hmlu/pary/aerosóly.
	SL	Ne vdihavati prahu/dima/plina/meglice/hlapov/razpršila.
	FI	Älä hengitä pölyä/savua/kaasua/sumua/höyryä/suihketta.
	SV	Inandas inte damm/rök/gaser/dimma/ångor/sprej.

▼B

P261	Nyelv	
	BG	Избягвайте вдишване на прах/пушек/газ/дим/изпарения/аерозоли
	ES	Evitar respirar el polvo/el humo/el gas/la niebla/los vapores/el aerosol.
	CS	Zamezte vdechování prachu/dýmu/plynu/mlhy/par/aerosolů.
	DA	Undgå indånding af pulver/røg/gas/tåge/damp/spray.
	DE	Einatmen von Staub/Rauch/Gas/Nebel/Dampf/Aerosol vermeiden.
	ET	Vältida tolmu/suitsu/gaasi/udu/auru/pihustatud aine sissehingamist.
	EL	Αποφεύγετε να αναπνέετε σκόνη/αναθυμιάσεις/ αέρια/ σταγονίδια/ ατμούς/εκνεφώματα.
	EN	Avoid breathing dust/fume/gas/mist/vapours/spray.
	FR	Éviter de respirer les poussières/fumées/gaz/brouillards/vapeurs/ aérosols.
	GA	Seachain deannach/múch/gás/ceo/gala/sprae a análú.
▼M5	HR	Izbjegavati udisanje prašine/dima/plina/magle/pare/aerosola.
▼B	IT	Evitare di respirare la polvere/i fumi/i gas/la nebbia/i vapori/gli aerosol.
	LV	Izvairīties ieelpot putekļus/ tvaikus/ gāzi/dūmus/ izgarojumus/ smidzinājumu.
	LT	Stengtis neįkvėpti dulkių/dūmų/dujų/rūko/garų/aerozoli o.
	HU	Kerülje a por/füst/gáz/köd/gőzök/permet belélegzését.
	MT	Evita li tibla' bin-nifs trabijiet/dħaħen/gass/raxx/fwar/sprej.
	NL	Inademing van stof/rook/gas/nevel/damp/spuitnevel vermijden.
	PL	Unikać wdychania pyłu/dymu/gazu/mgły/par/rozpylonej cieczy.
	PT	Evitar respirar as poeiras/fumos/gases/névoas/vapores/aerossóis.

▼B

P261	Nyelv	
	RO	Evitați să inspirați praful/fumul/gazul/ceața/vaporii/spray-ul.
	SK	Zabráňte vdychovaniu prachu/dymu/plynu/hmly/pár/aerosólov.
	SL	Ne vdihavati prahu/dima/plina/meglice/hlapov/razpršila.
	FI	Vältä pölyn/savun/kaasun/sumun/höyryn/suihkeen hengittämistä.
	SV	Undvik att inandas damm/rök/gaser/dimma/ångor/sprej.

P262	Nyelv	
	BG	Да се избягва контакт с очите, кожата или облеклото.
	ES	Evitar el contacto con los ojos, la piel o la ropa.
	CS	Zabraňte styku s očima, kůží nebo oděvem.
	DA	Må ikke komme i kontakt med øjne, hud eller tøj.
	DE	Nicht in die Augen, auf die Haut oder auf die Kleidung gelangen lassen.
	ET	Vältida silma, nahale või rõivastele sattumist.
	EL	Να μην έρθει σε επαφή με τα μάτια, με το δέρμα ή με τα ρούχα.
	EN	Do not get in eyes, on skin, or on clothing.
	FR	Éviter tout contact avec les yeux, la peau ou les vêtements.
	GA	Ná lig sna súile, ar an gcraiceann, ná ar éadaí.
▼M5	HR	Spriječiti dodir s očima, kožom ili odjećom.
▼B	IT	Evitare il contatto con gli occhi, la pelle o gli indumenti.
	LV	Nepieļaut nokļūšanu acīs, uz ādas vai uz drēbēm.
	LT	Saugotis, kad nepatektų į akis, ant odos ar drabužių.
	HU	Szembe, bőrre vagy ruhára nem kerülhet.
	MT	Iddaħħalx fl-għajnejn, fuq il-ġilda, jew fuq il-ħwejjeġ.
	NL	Contact met de ogen, de huid of de kleding vermijden.
	PL	Nie wprowadzać do oczu, na skórę lub na odzież.
	PT	Não pode entrar em contacto com os olhos, a pele ou a roupa.
	RO	Evitați orice contact cu ochii, pielea sau îmbrăcămintea.

▼B

P262	Nyelv	
	SK	Zabráňte kontaktu s očami, pokožkou alebo odevom.
	SL	Preprečiti stik z očmi, kožo ali oblačili.
	FI	Varo kemikaalin joutumista silmiin, iholle tai vaatteisiin.
	SV	Får inte komma i kontakt med ögonen, huden eller kläderna.

P263	Nyelv	
	BG	Да се избягва контакт по време на бременност/при кърмене.
	ES	Evitar el contacto durante el embarazo/la lactancia.
	CS	Zabraňte styku během těhotenství/kojení.
	DA	Undgå kontakt under graviditet/amning.
	DE	Kontakt während der Schwangerschaft/und der Stillzeit vermeiden.
	ET	Vältida kokkupuudet raseduse/imetamise ajal.
	EL	Αποφεύγετε την επαφή στη διάρκεια της εγκυμοσύνης/ γαλουχίας.
	EN	Avoid contact during pregnancy/while nursing.
	FR	Éviter tout contact avec la substance au cours de la grossesse/pendant l'allaitement.
	GA	Seachain teagmháil le linn toirchis/agus an chíoch á tabhairt.
▼M5	HR	Izbjegavati dodir tijekom trudnoće/dojenja.
▼B	IT	Evitare il contatto durante la gravidanza/l'allattamento.
	LV	Izvairīties no saskares grūtniecības laikā / barojot bērnu ar krūti.
	LT	Vengti kontakto nėštumo metu/maitinant krūtimi.
	HU	A terhesség/szoptatás alatt kerülni kell az anyaggal való érintkezést.
	MT	Evita l-kuntatt waqt it-tqala/waqt it-treddigħ.
	NL	Bij zwangerschap of borstvoeding aanraking vermijden.
	PL	Unikać kontaktu w czasie ciąży/karmienia piersią.
	PT	Evitar o contacto durante a gravidez/o aleitamento.
	RO	Evitați contactul în timpul sarcinii/alăptării.
	SK	Zabráňte kontaktu počas tehotenstva a dojčenia.
	SL	Preprečiti stik med nosečnostjo/dojenjem.

▼B

P263	Nyelv	
	FI	Vältä kosketusta raskauden tai imetyksen aikana.
	SV	Undvik kontakt under graviditet eller amning.

P264	Nyelv	
	BG	Да се измие… старателно след употреба.
	ES	Lavarse … concienzudamente tras la manipulación.
	CS	Po manipulaci důkladně omyjte ….
	DA	Vask … grundigt efter brug.
	DE	Nach Gebrauch … gründlich waschen.
	ET	Pärast käitlemist pesta hoolega ….
	EL	Πλύνετε … σχολαστικά μετά το χειρισμό.
	EN	Wash … thoroughly after handling.
	FR	Se laver … soigneusement après manipulation.
	GA	Nigh … go lánchúramach tar éis láimhsithe.
▼M5	HR	Nakon uporabe temeljito oprati ….
▼B	IT	Lavare accuratamente … dopo l'uso.
	LV	Pēc izmantošanas … kārtīgi nomazgāt.
	LT	Po naudojimo kruopščiai nuplauti …
	HU	A használatot követően a(z) … -t alaposan meg kell mosni.
	MT	Aħsel … sew wara li timmaniġġjah.
	NL	Na het werken met dit product … grondig wassen.
	PL	Dokładnie umyć … po użyciu.
	PT	Lavar … cuidadosamente após manuseamento.
	RO	Spălați-vă … bine după utilizare.
	SK	Po manipulácii starostlivo umyte…
	SL	Po uporabi temeljito umiti …
	FI	Pese … huolellisesti käsittelyn jälkeen.
	SV	Tvätta … grundligt efter användning.

P270	Nyelv	
	BG	Да не се яде, пие или пуши при употреба на продукта.
	ES	No comer, beber ni fumar durante su utilización.
	CS	Při používání tohoto výrobku nejezte, nepijte ani nekuřte.
	DA	Der må ikke spises, drikkes eller ryges under brugen af dette produkt.

▼B

P270	Nyelv	
	DE	Bei Gebrauch nicht essen, trinken oder rauchen.
	ET	Toote käitlemise ajal mitte süüa, juua ega suitsetada.
	EL	►C5 Μην τρώτε, πίνετε ή καπνίζετε, όταν χρησιμοποιείτε αυτό το προϊόν. ◄
	EN	►C5 Do not eat, drink or smoke when using this product. ◄
	FR	Ne pas manger, boire ou fumer en manipulant ce produit.
	GA	Ná hith, ná hól agus ná caitear tobac agus an táirge seo á úsáid.
▼M5	HR	Pri rukovanju proizvodom ne jesti, piti niti pušiti.
▼B	IT	Non mangiare, né bere, né fumare durante l'uso.
	LV	Neēst, nedzert un nesmēķēt produkta izmantošanas laikā.
	LT	Naudojant šį produktą, nevalgyti, negerti ir nerūkyti.
	HU	A termék használata közben tilos enni, inni vagy dohányozni.
	MT	Tikolx, tixrobx u tpejjipx waqt li tuża' dan il-prodott.
	NL	Niet eten, drinken of roken tijdens het gebruik van dit product.
	PL	Nie jeść, nie pić i nie palić podczas używania produktu.
	PT	Não comer, beber ou fumar durante a utilização deste produto.
	RO	A nu mânca, bea sau fuma în timpul utilizării produsului.
	SK	Pri používaní výrobku nejedzte, nepite ani nefajčite.
	SL	Ne jesti, piti ali kaditi med uporabo tega izdelka.
	FI	Syöminen, juominen ja tupakointi kielletty kemikaalia käytettäessä.
	SV	Ät inte, drick inte och rök inte när du använder produkten.

P271	Nyelv	
	BG	Да се използва само на открито или на добре проветривомясто.
	ES	Utilizar únicamente en exteriores o en un lugar bien ventilado.
	CS	Používejte pouze venku nebo v dobře větraných prostorách.
	DA	Brug kun udendørs eller i et rum med god udluftning.

▼B

P271	Nyelv	
	DE	Nur im Freien oder in gut belüfteten Räumen verwenden.
	ET	Käidelda üksnes välitingimustes või hästi ventileeritavas kohas.
	EL	Να χρησιμοποιείται μόνο σε ανοικτό ή καλά αεριζόμενο χώρο.
	EN	Use only outdoors or in a well-ventilated area.
	FR	Utiliser seulement en plein air ou dans un endroit bien ventilé.
	GA	Úsáid amuigh faoin aer nó i limistéar dea-aerálaithe amháin.
▼M5	HR	Rabiti samo na otvorenom ili u dobro prozračenom prostoru.
▼B	IT	Utilizzare soltanto all'aperto o in luogo ben ventilato.
	LV	Izmantot tikai ārā vai labi vēdināmās telpās.
	LT	Naudoti tik lauke arba gerai vėdinamoje patalpoje.
	HU	Kizárólag szabadban vagy jól szellőző helyiségben használható.
	MT	Użа biss barra jew f'post ventilat sew.
	NL	Alleen buiten of in een goed geventileerde ruimte gebruiken.
	PL	Stosować wyłącznie na zewnątrz lub w dobrze wentylowanym pomieszczeniu
	PT	Utilizar apenas ao ar livre ou em locais bem ventilados.
	RO	A se utiliza numai în aer liber sau în spații bine ventilate.
	SK	Používajte iba na voľnom priestranstve alebo v dobre vetranom priestore.
	SL	Uporabljati le zunaj ali v dobro prezračevanem prostoru.
	FI	Käytä ainoastaan ulkona tai tiloissa, joissa on hyvä ilmanvaihto.
	SV	Används endast utomhus eller i väl ventilerade utrymmen.

P272	Nyelv	
	BG	Да не се изнася замърсено работно облекло извън работното помещение.
	ES	Las prendas de trabajo contaminadas no podrán sacarse del lugar de trabajo.
	CS	Kontaminovaný pracovní oděv neodnášejte z pracoviště.
	DA	Tilsmudset arbejdstøj bør ikke fjernes fra arbejdspladsen.

▼B

P272	Nyelv	
	DE	Kontaminierte Arbeitskleidung nicht außerhalb des Arbeitsplatzes tragen.
	ET	Saastunud töörõivaid töökohast mitte välja viia.
	EL	Τα μολυσμένα ενδύματα εργασίας δεν πρέπει να βγαίνουν από το χώρο εργασίας.
	EN	Contaminated work clothing should not be allowed out of the workplace.
	FR	Les vêtements de travail contaminés ne devraient pas sortir du lieu de travail.
	GA	Níor chóir éadaí éillithe oibre a ligean amach as an láthair oibre.
▼M5	HR	Zagađena radna odjeća ne smije se iznositi izvan radnog prostora.
▼B	IT	Gli indumenti da lavoro contaminati non devono essere portati fuori dal luogo di lavoro.
	LV	Piesārņoto darba apģērbu neiznest ārpus darba telpām.
	LT	Užterštų darbo drabužių negalima išnešti iš darbo vietos.
	HU	Szennyezett munkaruhát tilos kivinni a munkahely területéről.
	MT	Ilbies tax-xogħol kontaminat m'għandux jitħalla joħroġ mill-post tax-xogħol.
	NL	Verontreinigde werkkleding mag de werkruimte niet verlaten.
	PL	Zanieczyszczonej odzieży ochronnej nie wynosić poza miejsce pracy.
	PT	A roupa de trabalho contaminada não pode sair do local de trabalho.
	RO	Nu scoateți îmbrăcămintea de lucru contaminată în afara locului de muncă.
	SK	Je zakázané vyniesť kontaminovaný pracovný odev z pracoviska.
	SL	Kontaminirana delovna oblačila niso dovoljena zunaj delovnega mesta.
	FI	Saastuneita työvaatteita ei saa viedä työpaikalta.
	SV	Nedstänkta arbetskläder får inte avlägsnas från arbetsplatsen.

P273	Nyelv	
	BG	Да се избягва изпускане в околната среда.
	ES	Evitar su liberación al medio ambiente.
	CS	Zabraňte uvolnění do životního prostředí.
	DA	Undgå udledning til miljøet.
	DE	Freisetzung in die Umwelt vermeiden.

▼B

P273	Nyelv	
	ET	Vältida sattumist keskkonda.
	EL	Να αποφεύγεται η ελευθέρωση στο περιβάλλον.
	EN	Avoid release to the environment.
	FR	Éviter le rejet dans l'environnement.
	GA	Ná scaoiltear amach sa chomhshaol.
▼M5	HR	Izbjegavati ispuštanje u okoliš.
▼B	IT	Non disperdere nell'ambiente.
	LV	Izvairīties no izplatīšanas apkārtējā vidē.
	LT	Saugoti, kad nepatektų į aplinką.
	HU	Kerülni kell az anyagnak a környezetbe való kijutását.
	MT	Evita r-rilaxx fl-ambjent.
	NL	Voorkom lozing in het milieu.
	PL	Unikać uwolnienia do środowiska.
	PT	Evitar a libertação para o ambiente.
	RO	Evitați dispersarea în mediu.
	SK	Zabráňte uvoľneniu do životného prostredia.
	SL	Preprečiti sproščanje v okolje.
	FI	Vältettävä päästämistä ympäristöön.
	SV	Undvik utsläpp till miljön.

P280	Nyelv	
	BG	Използвайте предпазни ръкавици/предпазно облекло/предпазни очила/предпазна маска за лице.
	ES	Llevar guantes/prendas/gafas/máscara de protección.
	CS	Používejte ochranné rukavice/ochranný oděv/ochranné brýle/obličejový štít.
	DA	Bær beskyttelseshandsker/beskyttelsestøj/øjenbeskyttelse/ ansigtsbeskyttelse
	DE	Schutzhandschuhe/Schutzkleidung/Augenschutz/Gesichtsschutz tragen.
	ET	Kanda kaitsekindaid/kaitserõivastust/kaitseprille/kaitsemaski.
	EL	Να φοράτε προστατευτικά γάντια/ προστατευτικά ενδύματα/ μέσα ατομικής προστασίας για τα μάτια / πρόσωπο.
	EN	Wear protective gloves/protective clothing/eye protection/face protection.
	FR	Porter des gants de protection/des vêtements de protection/un équipement de protection des yeux/ du visage.
	GA	Caith lámhainní cosanta/éadaí cosanta/cosaint súile/cosaint aghaidhe.

▼B

P280	Nyelv	
▼M5	HR	Nositi zaštitne rukavice/zaštitno odijelo/zaštitu za oči/zaštitu za lice.
▼B	IT	Indossare guanti/indumenti protettivi/Proteggere gli occhi/il viso.
	LV	Izmantot aizsargcimdus/ aizsargdrēbes/ acu aizsargus/ sejas aizsargus.
	LT	Mūvėti apsaugines pirštines/dėvėti apsauginius drabužius/naudoti akių (veido) apsaugos priemones.
	HU	Védőkesztyű/védőruha/szemvédő/arcvédő használata kötelező.
	MT	Ilbes ingwanti protettivi/ilbies protettiv/protezzjoni għall-għajnejn/protezzjoni għall-wiċċ.
	NL	Beschermende handschoenen/beschermende kleding/oogbescherming/gelaatsbescherming dragen.
	PL	Stosować rękawice ochronne/ odzież ochronną/ ochronę oczu /ochronę twarzy.
	PT	Usar luvas de protecção/vestuário de protecção/ protecção ocular/protecção facial.
	RO	Purtați mănuși de protecție/îmbrăcăminte de protecție/echipament de protecție a ochilor/ echipament de protecție a feței.
	SK	Noste ochranné rukavice/ochranný odev/ ochranné okuliare/ochranu tváre.
	SL	Nositi zaščitne rokavice/zaščitno obleko/zaščito za oči/zaščito za obraz.
	FI	Käytä suojakäsineitä/suojavaatetusta/silmiensuojainta /kasvonsuojainta.
	SV	Använd skyddshandskar/skyddskläder/ ögonskydd/ansiktsskydd.

▼M4

_____

▼B

P282	Nyelv	
	BG	Носете предпазващи от студ ръкавици/маска за лице/защитни очила.
	ES	Llevar guantes que aíslen del frío/gafas/máscara.
	CS	Používejte ochranné rukavice proti chladu/obličejový štít/ochranné brýle.
	DA	Bær kuldeisolerende handsker/ansigtsskærm/ øjenbeskyttelse.
	DE	►C5 Schutzhandschuhe mit Kälteisolierung/ Gesichtsschild/Augenschutz tragen. ◄
	ET	Kanda külmakaitsekindaid/kaitsemaski/kaitseprille.

▼B

P282	Nyelv	
	EL	Φοράτε μονωτικά γάντια προστασίας από το ψύχος/ προστατευτική μάσκα/ προστατευτικά γυαλιά.
	EN	Wear cold insulating gloves/face shield/eye protection.
	FR	Porter des gants isolants contre le froid/un équipement de protection du visage/ des yeux.
	GA	Caith lámhainní inslithe fuachta/aghaidhsciath/ cosaint súile.
▼M5	HR	Nositi zaštitne rukavice za hladnoću/zaštitu za lice/zaštitu za oči.
▼B	IT	Utilizzare guanti termici/schermo facciale/ Proteggere gli occhi.
	LV	Izmantot aizsargcimdus/ sejas aizsargus/ acu aizsargus ar aukstuma izolāciju.
	LT	Mūvėti nuo šalčio izoliuojančias pirštines/ naudoti veido skydelį/akių apsaugos priemones.
	HU	Hidegszigetelő kesztyű/arcvédő/szemvédő használata kötelező.
	MT	Ilbies ingwanti kieħa li ma jinfedx minnhom/ ilqugħ għall-wiċċ/protezzjoni għall-għajnejn.
	NL	►C5 Gelaatsbescherming/oogbescherming/ koude-isolerende handschoenen dragen. ◄
	PL	Nosić rękawice izolujące od zimna/maski na twarz/ochronę oczu.
	PT	Usar luvas de protecção contra o frio/escudo facial/protecção ocular.
	RO	Purtați mănuși izolante împotriva frigului/echipament de protecție a feței/ochilor.
	SK	Používajte termostabilné rukavice/ochranný štít/ ochranné okuliare.
	SL	Nositi hladne izolirne rokavice/zaščito za obraz/ zaščito za oči.
	FI	Käytä kylmäeristäviä suojakäsineitä/kasvonsuojainta/silmiensuojainta.
	SV	Använd köldisolerande handskar/visir/ ögonskydd.

P283	Nyelv	
	BG	Носете огнеупорно/огнезащитно облекло.
	ES	Llevar prendas ignífugas/resistentes al fuego/ resistentes a las llamas.
	CS	Používejte ohnivzdorný/nehořlavý oděv.
	DA	Bær brandbestandig/brandhæmmende beklædning.

▼B

P283	Nyelv	
	DE	Schwer entflammbare /flammhemmende Kleidung tragen.
	ET	Kanda tule-/leegikindlat/tule levikut aeglustavat rõivastust.
	EL	Φοράτε αντιπυρικά/αλεξίφλογα πυράντοχα/βραδυφλεγή ενδύματα.
	EN	Wear fire/flame resistant/retardant clothing.
	FR	Porter des vêtements résistant au feu/aux flammes/ignifuges.
	GA	Caith éadaí dódhíonacha/lasairdhíonacha nó dómhoillitheacha/lasairmhoillitheacha.
▼M5	HR	Nositi otpornu na vatru/nezapaljivu odjeću.
▼B	IT	Indossare indumenti completamente ignifughi o in tessuti ritardanti di fiamma.
	LV	Izmantot aizsargapģērbu pret uguni/liesmām.
	LT	Dėvėti ugniai/liepsnai atsparius/antipireninius drabužius.
	HU	Tűz-/lángálló/-késleltető ruházat viselése kötelező.
	MT	Ilbies ħwejjeġ reżistenti għan-nar/fjammi.
	NL	Vuur/vlambestendige/brandwerende kleding dragen.
	PL	Nosić odzież ognioodporną/płomienioodporną/opóźniającą zapalenie.
	PT	Usar vestuário ignífugo/retardador de fogo/chamas.
	RO	Purtați îmbrăcăminte rezistentă la foc/flacără/ignifugă.
	SK	Noste ohňovzdorný odev/odev so zníženou horľavosťou.
	SL	Nositi negorljiva oblačila in oblačila, odporna proti ognju.
	FI	Käytä palosuojattua/paloturvallista vaatetusta.
	SV	Använd brand-/flamsäkra eller brand-/flamhämmande kläder.

▼M4

P284	Nyelv	
	BG	[При недостатъчна вентилация] носете средства за защита на дихателните пътища.
	ES	[En caso de ventilación insuficiente,] llevar equipo de protección respiratoria.
	CS	[V případě nedostatečného větrání] používejte vybavení pro ochranu dýchacích cest.
	DA	[I tilfælde af utilstrækkelig ventilation], anvend åndedrætsværn.

▼M4

P284	Nyelv	
	DE	[Bei unzureichender Belüftung] Atemschutz tragen.
	ET	[Ebapiisava ventilatsiooni korral] kanda hingamisteede kaitsevahendit.
	EL	[Σε περίπτωση ανεπαρκούς αερισμού] χρησιμοποιείστε μέσα ατομικής προστασίας της αναπνοής.
	EN	[In case of inadequate ventilation] wear respiratory protection.
	FR	[Lorsque la ventilation du local est insuffisante] porter un équipement de protection respiratoire.
	GA	[Mura leor an aeráil] caith cosaint riospráide.
▼M8	HR	[U slučaju nedovoljne ventilacije] nositi sredstva za zaštitu dišnog sustava.
▼M4	IT	[Quando la ventilazione del locale è insufficiente] indossare un apparecchio di protezione respiratoria.
	LV	[Neatbilstošas ventilācijas gadījumā] lietot elpošanas orgānu aizsargierīces.
	LT	[Esant nepakankamam vėdinimui] naudoti kvėpavimo takų apsaugos priemones.
	HU	[Nem megfelelő szellőzés esetén] légzésvédelem kötelező.
	MT	[F'każ ta' ventilazzjoni inadegwata] ilbes protezzjoni respiratorja.
	NL	[Bij ontoereikende ventilatie] adembescherming dragen.
	PL	[W przypadku nieodpowiedniej wentylacji] stosować indywidualne środki ochrony dróg oddechowych.
	PT	[Em caso de ventilação inadequada] usar proteção respiratória.
	RO	[În cazul în care ventilarea este necorespunzătoare] purtați echipament de protecție respiratorie.
	SK	[V prípade nedostatočného vetrania] používajte ochranu dýchacích ciest.
	SL	[Ob nezadostnem prezračevanju] nositi opremo za zaščito dihal.
	FI	Käytä hengityksensuojainta [jos ilmanvaihto on riittämätön].
	SV	[Vid otillräcklig ventilation], använd andningsskydd.

▼B

P231 + P232	Nyelv	
	BG	Да се използва под инертен газ. Да се пази от влага.
	ES	Manipular en gas inerte. Proteger de la humedad.
	CS	Manipulace pod inertním plynem. Chraňte před vlhkem.

▼B

P231 + P232	Nyelv	
	DA	Anvendes under inaktiv gas. Beskyttes mod fugt.
	DE	Unter inertem Gas handhaben. Vor Feuchtigkeit schützen.
	ET	Käidelda inertgaasis. Hoida niiskuse eest.
	EL	Χειρισμός σε αδρανή ατμόσφαιρα. Προστατέψτε από την υγρασία.
	EN	Handle under inert gas. Protect from moisture.
	FR	Manipuler sous gaz inerte. Protéger de l'humidité.
	GA	Láimhsigh faoi thriathghás. Cosain ó thaise.
▼M5		
	HR	Rukovati u inertnom plinu. Zaštititi od vlage.
▼B		
	IT	Manipolare in atmosfera di gas inerte. Tenere al riparo dall'umidità.
	LV	Izmantot tikai inertas gāzes apstākļos. Aizsargāt no mitruma.
	LT	Tvarkyti inertinėse dujose. Saugoti nuo drėgmės.
	HU	Inert gázban használandó. Nedvességtől védendő.
	MT	Użа' taħt gass inerti. Ipproteġi mill-umdità.
	NL	Onder inert gas werken. Tegen vocht beschermen.
	PL	Używać w atmosferze obojętnego gazu Chronić przed wilgocią.
	PT	Manusear em atmosfera de gás inerte. Manter ao abrigo da humidade.
	RO	A se manipula sub un gaz inert. A se proteja de umiditate.
	SK	Manipulujte v prostredí s inertným plynom. Chráňte pred vlhkosťou.
	SL	Hraniti v ustreznem inertnem plinu. Zaščititi pred vlago.
	FI	Käsittele inertissä kaasussa. Suojaa kosteudelta.
	SV	Hanteras under inert gas. Skyddas från fukt.

P235 + P410	Nyelv	
	BG	Да се държи на хладно. Да се пази от пряка слънчева светлина.
	ES	Conservar en un lugar fresco. Proteger de la luz del sol.
	CS	Uchovávejte v chladu. Chraňte před slunečním zářením.
	DA	Opbevares køligt. Beskyttes mod sollys.
	DE	Kühl halten. Vor Sonnenbestrahlung schützen.

▼B

P235 + P410	Nyelv	
	ET	Hoida jahedas. Hoida päikesevalguse eest.
	EL	Να διατηρείται δροσερό. Να προστατεύεται από τις ηλιακές ακτίνες.
	EN	Keep cool. Protect from sunlight.
	FR	Tenir au frais. Protéger du rayonnement solaire.
	GA	Coimeád fionnuar. Cosain ó sholas na gréine.
▼M5	HR	Održavati hladnim. Zaštititi od sunčevog svjetla.
▼B	IT	Tenere in luogo fresco. Proteggere dai raggi solari.
	LV	Turēt vēsumā. Aizsargāt no saules gaismas.
	LT	Laikyti vėsioje vietoje. Saugoti nuo saulės šviesos.
	HU	Hűvös helyen tartandó. Napfénytől védendő.
	MT	Żomm frisk. Ipproteġi mir-raġġi tax-xemx.
	NL	Koel bewaren. Tegen zonlicht beschermen.
	PL	Przechowywać w chłodnym miejscu. Chronić przed światłem słonecznym.
	PT	Conservar em ambiente fresco. Manter ao abrigo da luz solar.
	RO	A se păstra la rece. A se proteja de lumina solară.
	SK	Uchovávajte v chlade. Chráňte pred slnečným žiarením.
	SL	Hraniti na hladnem. Zaščititi pred sončno svetlobo.
	FI	Säilytä viileässä. Suojaa auringonvalolta.
	SV	Förvaras svalt. Skyddas från solljus.

1.3. táblázat

Óvintézkedésre vonatkozó mondatok – Elhárító intézkedés

P301	Nyelv	
	BG	ПРИ ПОГЛЪЩАНЕ:
	ES	EN CASO DE INGESTIÓN:
	CS	PŘI POŽITÍ:
	DA	I TILFÆLDE AF INDTAGELSE:
	DE	BEI VERSCHLUCKEN:
	ET	ALLANEELAMISE KORRAL:
	EL	ΣΕ ΠΕΡΙΠΤΩΣΗ ΚΑΤΑΠΟΣΗΣ:
	EN	IF SWALLOWED:
	FR	EN CAS D'INGESTION:

▼B

P301	Nyelv	
	GA	MÁ SHLOGTAR:
▼M5	HR	AKO SE PROGUTA:
▼B	IT	IN CASO DI INGESTIONE:
	LV	NORĪŠANAS GADĪJUMĀ:
	LT	PRARIJUS:
	HU	LENYELÉS ESETÉN:
	MT	JEKK JINBELA':
	NL	NA INSLIKKEN:
	PL	W PRZYPADKU POŁKNIĘCIA:
	PT	EM CASO DE INGESTÃO:
	RO	ÎN CAZ DE ÎNGHIȚIRE:
	SK	PO POŽITÍ:
	SL	PRI ZAUŽITJU:
	FI	JOS KEMIKAALIA ON NIELTY:
	SV	VID FÖRTÄRING:

P302	Nyelv	
	BG	ПРИ КОНТАКТ С КОЖАТА:
	ES	EN CASO DE CONTACTO CON LA PIEL:
	CS	PŘI STYKU S KŮŽÍ:
	DA	VED KONTAKT MED HU DEN:
	DE	BEI BERÜHRUNG MIT DER HAUT:
	ET	NAHALE SATTUMISE KORRAL:
	EL	ΣΕ ΠΕΡΙΠΤΩΣΗ ΕΠΑΦΗΣ ΜΕ ΤΟ ΔΕΡΜΑ:
	EN	IF ON SKIN:
	FR	EN CAS DE CONTACT AVEC LA PEAU:
	GA	I gCÁS TEAGMHÁLA LEIS AN gCRAICE-ANN:
▼M5	HR	U SLUČAJU DODIRA S KOŽOM:
▼B	IT	IN CASO DI CONTATTO CON LA PELLE:
	LV	SASKARĒ AR ĀDU:
	LT	PATEKUS ANT ODOS:

▼B

P302	Nyelv	
	HU	HA BŐRRE KERÜL:
	MT	F'KAŻ TA' KUNTATT MAL-ĠILDA:
	NL	BIJ CONTACT MET DE HUID:
	PL	W PRZYPADKU KONTAKTU ZE SKÓRĄ:
	PT	SE ENTRAR EM CONTACTO COM A PELE:
	RO	ÎN CAZ DE CONTACT CU PIELEA:
	SK	PRI KONTAKTE S POKOŽKOU:
	SL	PRI STIKU S KOŽO:
	FI	JOS KEMIKAALIA JOUTUU IHOLLE:
	SV	VID HUDKONTAKT:

P303	Nyelv	
	BG	ПРИ КОНТАКТ С КОЖАТА (или косата):
	ES	EN CASO DE CONTACTO CON LA PIEL (o el pelo):
	CS	PŘI STYKU S KŮŽÍ (nebo s vlasy):
	DA	VED KONTAKT MED HUDEN (eller håret):
	DE	BEI BERÜHRUNG MIT DER HAUT (oder dem Haar):
	ET	NAHALE (või juustele) SATTUMISE KORRAL:
	EL	ΣΕ ΠΕΡΙΠΤΩΣΗ ΕΠΑΦΗΣ ΜΕ ΤΟ ΔΕΡΜΑ (ή με τα μαλλιά):
	EN	IF ON SKIN (or hair):
	FR	EN CAS DE CONTACT AVEC LA PEAU (ou les cheveux):
	GA	I gCÁS TEAGMHÁLA LEIS AN gCRAI-CEANN (nó le gruaig):
▼M5	HR	U SLUČAJU DODIRA S KOŽOM (ili kosom):
▼B	IT	IN CASO DI CONTATTO CON LA PELLE (o con i capelli):
	LV	SASKARĒ AR ĀDU (vai matiem):
	LT	PATEKUS ANT ODOS (arba plaukų):
	HU	HA BŐRRE (vagy hajra) KERÜL:

▼B

P303	Nyelv	
	MT	F'KAŻ TA' KUNTATT MAL-ĠILDA (jew ix-xagħar):
	NL	BIJ CONTACT MET DE HUID (of het haar):
	PL	W PRZYPADKU KONTAKTU ZE SKÓRĄ (lub z włosami):
	PT	SE ENTRAR EM CONTACTO COM A PELE (ou o cabelo):
	RO	ÎN CAZ DE CONTACT CU PIELEA (sau părul):
	SK	PRI KONTAKTE S POKOŽKOU (alebo vlasmi):
	SL	PRI STIKU S KOŽO (ali lasmi):
	FI	JOS KEMIKAALIA JOUTUU IHOLLE (tai hiuksiin):
	SV	VID HUDKONTAKT (även håret):

P304	Nyelv	
	BG	ПРИ ВДИШВАНЕ:
	ES	EN CASO DE INHALACIÓN:
	CS	PŘI VDECHNUTÍ:
	DA	VED INDÅNDING:
	DE	BEI EINATMEN:
	ET	SISSEHINGAMISE KORRAL:
	EL	ΣΕ ΠΕΡΙΠΤΩΣΗ ΕΙΣΠΝΟΗΣ:
	EN	IF INHALED:
	FR	EN CAS D'INHALATION:
	GA	MÁ IONANÁLAÍTEAR:
	HR	AKO SE UDIŠE:
	IT	IN CASO DI INALAZIONE:
	LV	IEELPOJOT:
	LT	ĮKVĖPUS:
	HU	BELÉLEGZÉS ESETÉN:
	MT	JEKK JINĠIBED MAN-NIFS:
	NL	NA INADEMING:
	PL	W PRZYPADKU DOSTANIA SIĘ DO DRÓG ODDECHOWYCH:
	PT	EM CASO DE INALAÇÃO:
	RO	ÎN CAZ DE INHALARE:
	SK	PO VDÝCHNUTÍ:

▼M5

▼B

▼B

P304	Nyelv	
	SL	PRI VDIHAVANJU:
	FI	JOS KEMIKAALIA ON HENGITETTY:
	SV	VID INANDNING:

P305	Nyelv	
	BG	ПРИ КОНТАКТ С ОЧИТЕ:
	ES	EN CASO DE CONTACTO CON LOS OJOS:
	CS	PŘI ZASAŽENÍ OČÍ:
	DA	VED KONTAKT MED ØJNENE:
	DE	BEI KONTAKT MIT DEN AUGEN:
	ET	SILMA SATTUMISE KORRAL:
	EL	ΣΕ ΠΕΡΙΠΤΩΣΗ ΕΠΑΦΗΣ ΜΕ ΤΑ ΜΑΤΙΑ:
	EN	IF IN EYES:
	FR	EN CAS DE CONTACT AVEC LES YEUX:
	GA	I gCÁS TEAGMHÁLA LEIS NA SÚILE:
▼M5	HR	U SLUČAJU DODIRA S OČIMA:
▼B	IT	IN CASO DI CONTATTO CON GLI OCCHI:
	LV	IEKĻŪSTOT ACĪS:
	LT	PATEKUS Į AKIS:
	HU	SZEMBE KERÜLÉS ESETÉN:
	MT	JEKK JIDĦOL FL-GĦAJNEJN:
	NL	BIJ CONTACT MET DE OGEN:
	PL	W PRZYPADKU DOSTANIA SIĘ DO OCZU:
	PT	SE ENTRAR EM CONTACTO COM OS OLHOS:
	RO	ÎN CAZ DE CONTACT CU OCHII:
	SK	PO ZASIAHNUTÍ OČÍ:
	SL	PRI STIKU Z OČMI:
	FI	JOS KEMIKAALIA JOUTUU SILMIIN:
	SV	VID KONTAKT MED ÖGONEN:

P306	Nyelv	
	BG	ПРИ ПОПАДАНЕ ВЪРХУ ОБЛЕКЛОТО:
	ES	EN CASO DE CONTACTO CON LA ROPA:
	CS	PŘI STYKU S ODĚVEM:
	DA	VED KONTAKT MED TØJET:
	DE	►C5 BEI KONTAKT MIT DER KLEIDUNG: ◄
	ET	RÕIVASTELE SATTUMISE KORRAL:
	EL	ΣΕ ΠΕΡΙΠΤΩΣΗ ΕΠΑΦΗΣ ΜΕ ΤΑ ΡΟΥΧΑ:

▼B

P306	Nyelv	
	EN	IF ON CLOTHING:
	FR	EN CAS DE CONTACT AVEC LES VÊTEMENTS:
	GA	I gCÁS TEAGMHÁLA LE hÉADAÍ:
▼M5	HR	U SLUČAJU DODIRA S ODJEĆOM:
▼B	IT	IN CASO DI CONTATTO CON GLI INDUMENTI:
	LV	SASKARĒ AR APĢĒRBU:
	LT	PATEKUS ANT DRABUŽIŲ:
	HU	HA RUHÁRA KERÜL:
	MT	F'KAŻ TA' KUNTATT MA' L-ILBIES:
	NL	NA MORSEN OP KLEDING:
	PL	W PRZYPADKU KONTAKTU Z ODZIEŻĄ:
	PT	SE ENTRAR EM CONTACTO COM A ROUPA:
	RO	ÎN CAZ DE CONTACT CU ÎMBRĂCĂMINTEA:
	SK	PRI KONTAKTE S ODEVOM:
	SL	PRI STIKU Z OBLAČILI:
	FI	JOS KEMIKAALIA JOUTUU VAATTEISIIN:
	SV	VID KONTAKT MED KLÄDERNA:

▼M4

———————

▼B

P308	Nyelv	
	BG	ПРИ явна или предполагаема експозиция:
	ES	EN CASO DE exposición manifiesta o presunta:
	CS	PŘI expozici nebo podezření na ni:
	DA	VED eksponering eller mistanke om eksponering:
	DE	BEI Exposition oder falls betroffen
	ET	Kokkupuute või kokkupuutekahtluse korral:
	EL	ΣΕ ΠΕΡΙΠΤΩΣΗ έκθεσης ή πιθανής έκθεσης:
	EN	IF exposed or concerned:
	FR	EN CAS d'exposition prouvée ou suspectée:
	GA	I gCÁS nochta nó má mheastar a bheith nochtaithe:

▼B

P308	Nyelv	
▼M5	HR	U SLUČAJU izloženosti ili sumnje na izloženost:
▼B	IT	IN CASO di esposizione o di possibile esposizione:
	LV	Ja saskaras vai saistīts ar:
	LT	Esant sąlyčiui arba jeigu numanomas sąlytis:
	HU	Expozíció vagy annak gyanúja esetén:
	MT	JEKK espost jew konċernat:
	NL	NA (mogelijke) blootstelling:
	PL	W PRZYPADKU narażenia lub styczności:
	PT	EM CASO DE exposição ou suspeita de exposição:
	RO	ÎN CAZ DE expunere sau de posibilă expunere:
	SK	Po expozícii alebo podozrení z nej:
	SL	PRI izpostavljenosti ali sumu izpostavljenosti:
	FI	Altistumisen tapahduttua tai jos epäillään altistumista:
	SV	Vid exponering eller misstanke om exponering:

▼M4

P310	Nyelv	
	BG	Незабавно се обадете в ЦЕНТЪР ПО ТОКСИКОЛОГИЯ/на лекар/…
	ES	Llamar inmediatamente a un CENTRO DE TOXICOLOGÍA/médico/…
	CS	Okamžitě volejte TOXIKOLOGICKÉ INFORMAČNÍ STŘEDISKO/lékaře/…
	DA	Ring omgående til en GIFTINFORMATION/læge/…
	DE	Sofort GIFTINFORMATIONSZENTRUM/Arzt/…/anrufen.
	ET	Võtta viivitamata ühendust MÜRGISTUSTEABEKESKUSE/arstiga…
	EL	Καλέστε αμέσως το ΚΕΝΤΡΟ ΔΗΛΗΤΗΡΙΑΣΕΩΝ/γιατρό/…
	EN	Immediately call a POISON CENTER/doctor/…
	FR	Appeler immédiatement un CENTRE ANTIPOISON/un médecin/…
	GA	Cuir glao láithreach ar IONAD NIMHE/ar dhoctúir/…
▼M8	HR	Odmah nazvati CENTAR ZA KONTROLU OTROVANJA/liječnika/…
▼M4	IT	Contattare immediatamente un CENTRO ANTIVELENI/un medico…

▼M4

P310	Nyelv	
	LV	Nekavējoties sazinieties ar SAINDĒŠANĀS INFORMĀCIJAS CENTRU/ārstu/…
	LT	Nedelsiant skambinti į APSINUODIJIMŲ KONTROLĖS IR INFORMACIJOS BIURĄ/kreiptis į gydytoją/….
	HU	Azonnal forduljon TOXIKOLÓGIAI KÖZPONTHOZ/orvoshoz/….
	MT	Sejjaħ minnufih ĊENTRU TAL-AVVELENAMENT/tabib/…
	NL	Onmiddellijk een ANTIGIFCENTRUM/arts/… raadplegen.
	PL	Natychmiast skontaktować się z OŚRODKIEM ZATRUĆ/lekarzem/…
	PT	Contacte imediatamente um CENTRO DE INFORMAÇÃO ANTIVENENOS/médico/…
	RO	Sunați imediat la un CENTRU DE INFORMARE TOXICOLOGICĂ/un medic/…
	SK	Okamžite volajte TOXIKOLOGICKÉ INFORMAČNÉ CENTRUM/lekára/…
	SL	Takoj pokličite CENTER ZA ZASTRUPITVE/zdravnika/…
	FI	Ota välittömästi yhteys MYRKYTYSTIETOKESKUKSEEN/lääkäriin/…
	SV	Kontakta genast GIFTINFORMATIONSCENTRALEN/läkare…

P311	Nyelv	
	BG	Обадете се в ЦЕНТЪР ПО ТОКСИКОЛОГИЯ/на лекар/…
	ES	Llamar a un CENTRO DE TOXICOLOGÍA/médico/…
	CS	Volejte TOXIKOLOGICKÉ INFORMAČNÍ STŘEDISKO/lékaře/….
	DA	Ring til en GIFTINFORMATION/læge/…
	DE	GIFTINFORMATIONSZENTRUM/Arzt/…/anrufen.
	ET	Võtta ühendust MÜRGISTUSTEABEKESKUSE/arstiga…
	EL	Καλέστε το ΚΕΝΤΡΟ ΔΗΛΗΤΗΡΙΑΣΕΩΝ/γιατρό/…
	EN	Call a POISON CENTER/doctor/…
	FR	Appeler un CENTRE ANTIPOISON/un médecin/…
	GA	Cuir glao ar IONAD NIMHE/ar dhoctúir/…
▼M8	HR	Nazvati CENTAR ZA KONTROLU OTROVANJA/liječnika/…
▼M4	IT	Contattare un CENTRO ANTIVELENI/un medico/…
	LV	Sazinieties ar SAINDĒŠANĀS INFORMĀCIJAS CENTRU/ārstu/…

▼M4

P311	Nyelv	
	LT	Skambinti į APSINUODIJIMŲ KONTROLĖS IR INFORMACIJOS BIURĄ/kreiptis į gydytoją/….
	HU	Forduljon TOXIKOLÓGIAI KÖZPONTHOZ/orvoshoz/….
	MT	Sejjaħ ĊENTRU TAL-AVVELENAMENT/tabib/…
	NL	Een ANTIGIFCENTRUM/arts/… raadplegen.
	PL	Skontaktować się z OŚRODKIEM ZATRUĆ/lekarzem/…
	PT	Contacte um CENTRO DE INFORMAÇÃO ANTIVENENOS/médico/…
	RO	Sunați la un CENTRU DE INFORMARE TOXICOLOGICĂ/un medic…
	SK	Volajte TOXIKOLOGICKÉ INFORMAČNÉ CENTRUM/lekára/…
	SL	Pokličite CENTER ZA ZASTRUPITVE/zdravnika/…
	FI	Ota yhteys MYRKYTYSTIETOKESKUKSEEN/lääkäriin/…
	SV	Kontakta GIFTINFORMATIONSCENTRALEN/läkare/…

P312	Nyelv	
	BG	При неразположение се обадете в ЦЕНТЪР ПО ТОКСИКОЛОГИЯ/на лекар/…/.
	ES	Llamar a un CENTRO DE TOXICOLOGÍA/médico/…/si la persona se encuentra mal.
	CS	Necítíte-li se dobře, volejte TOXIKOLOGICKÉ INFORMAČNÍ STŘEDISKO/lékaře/…
	DA	I tilfælde af ubehag, ring til en GIFTINFORMATION/læge/…
	DE	Bei Unwohlsein GIFTINFORMATIONSZENTRUM/Arzt/…/anrufen.
	ET	Halva enesetunde korral võtta ühendust MÜRGISTUSTEABEKESKUSE/arstiga…
	EL	Καλέστε το ΚΕΝΤΡΟ ΔΗΛΗΤΗΡΙΑΣΕΩΝ/γιατρό/…εάν αισθανθείτε αδιαθεσία.
	EN	Call a POISON CENTER/doctor/…/if you feel unwell.
	FR	Appeler un CENTRE ANTIPOISON/un médecin/…/en cas de malaise.
	GA	Cuir glao ar IONAD NIMHE/ar dhoctúir/…mura mbraitheann tú go maith.
▼M8	HR	U slučaju zdravstvenih tegoba nazvati CENTAR ZA KONTROLU OTROVANJA/liječnika/…
▼M4	IT	Contattare un CENTRO ANTIVELENI/un medico/…./in caso di malessere.
	LV	Sazinieties ar SAINDĒŠANĀS INFORMĀCIJAS CENTRU/ārstu/.., ja jums ir slikta pašsajūta.

▼M4

P312	Nyelv	
	LT	Pasijutus blogai, skambinti į APSINUODIJIMŲ KONTROLĖS IR INFORMACIJOS BIURĄ/kreiptis į gydytoją/…
	HU	Rosszullét esetén forduljon TOXIKOLÓGIAI KÖZPONTHOZ/orvoshoz/…
	MT	Sejjaħ ĊENTRU TAL-AVVELENAMENT/tabib/…/jekk ma tħossokx f'sikktek.
	NL	Bij onwel voelen een ANTIGIFCENTRUM/arts/… raadplegen.
	PL	W przypadku złego samopoczucia skontaktować się z OŚRODKIEM ZATRUĆ/lekarzem/…
	PT	Caso sinta indisposição, contacte um CENTRO DE INFORMAÇÃO ANTIVENENOS/médico/…
	RO	Sunați la un CENTRU DE INFORMARE TOXICOLOGICĂ/un medic/…/dacă nu vă simțiți bine.
	SK	Pri zdravotných problémoch volajte TOXIKOLOGICKÉ INFORMAČNÉ CENTRUM/lekára/…
	SL	Ob slabem počutju pokličite CENTER ZA ZASTRUPITVE/zdravnika/…/
	FI	Ota yhteys MYRKYTYSTIETOKESKUKSEEN/lääkäriin/…/jos ilmenee pahoinvointia.
	SV	Vid obehag, kontakta GIFTINFORMATIONSCENTRALEN/läkare/…

▼B

P313	Nyelv	
	BG	Потърсете медицински съвет/помощ.
	ES	Consultar a un médico.
	CS	Vyhledejte lékařskou pomoc/ošetření.
	DA	Søg lægehjælp.
	DE	Ärztlichen Rat einholen / ärztliche Hilfe hinzuziehen.
	ET	Pöörduda arsti poole.
	EL	Συμβουλευθείτε / Επισκεφθείτε γιατρό.
	EN	Get medical advice/attention.
	FR	Consulter un médecin.
	GA	Faigh comhairle/cúram liachta.
▼M5	HR	Zatražiti savjet/pomoć liječnika.
▼B	IT	Consultare un medico.
	LV	Lūdziet palīdzību mediķiem.
	LT	Kreiptis į gydytoją.

▼B

P313	Nyelv	
	HU	Orvosi ellátást kell kérni.
	MT	Ikkonsulta tabib.
	NL	Een arts raadplegen.
	PL	Zasięgnąć porady/zgłosić się pod opiekę lekarza.
	PT	Consulte um médico.
	RO	Consultați medicul.
	SK	Vyhľadajte lekársku pomoc/starostlivosť.
	SL	Poiščite zdravniško pomoč/oskrbo.
	FI	Hakeudu lääkäriin.
	SV	Sök läkarhjälp.

P314	Nyelv	
	BG	При неразположение потърсете медицински съвет/помощ.
	ES	Consultar a un médico en caso de malestar.
	CS	Necítíte-li se dobře, vyhledejte lékařskou pomoc/ošetření.
	DA	Søg lægehjælp ved ubehag.
	DE	Bei Unwohlsein ärztlichen Rat einholen / ärztliche Hilfe hinzuziehen.
	ET	Halva enesetunde korral pöörduda arsti poole.
	EL	Συμβουλευθείτε / Επισκεφθείτε γιατρό εάν αισθανθείτε αδιαθεσία.
	EN	Get medical advice/attention if you feel unwell.
	FR	Consulter un médecin en cas de malaise.
	GA	Faigh comhairle/cúram liachta má bhraitheann tú tinn.
▼M5	HR	U slučaju zdravstvenih tegoba zatražiti savjet/pomoć liječnika.
▼B	IT	In caso di malessere, consultare un medico.
	LV	Lūdziet palīdzību mediķiem, ja jums ir slikta pašsajūta.
	LT	Pasijutus blogai, kreiptis į gydytoją.
	HU	Rosszullét esetén orvosi ellátást kell kérni.
	MT	Ikkonsulta tabib jekk tħossok ma tiflaħx.
	NL	Bij onwel voelen een arts raadplegen.
	PL	W przypadku złego samopoczucia zasięgnąć porady/zgłosić się pod opiekę lekarza.

▼B

P314	Nyelv	
	PT	Em caso de indisposição, consulte um médico.
	RO	Consultați medicul, dacă nu vă simțiți bine.
	SK	Ak pociťujete zdravotné problémy, vyhľadajte lekársku pomoc/starostlivosť.
	SL	Ob slabem počutju poiščite zdravniško pomoč/oskrbo.
	FI	Hakeudu lääkäriin, jos ilmenee pahoinvointia.
	SV	Sök läkarhjälp vid obehag

P315	Nyelv	
	BG	Незабавно потърсете медицински съвет/помощ.
	ES	Consultar a un médico inmediatamente.
	CS	Okamžitě vyhledejte lékařskou pomoc/ošetření.
	DA	Søg omgående lægehjælp.
	DE	Sofort ärztlichen Rat einholen / ärztliche Hilfe hinzuziehen.
	ET	Pöörduda viivitamata arsti poole.
	EL	Συμβουλευθείτε / Επισκεφθείτε αμέσως γιατρό.
	EN	Get immediate medical advice/attention.
	FR	Consulter immédiatement un médecin.
	GA	Faigh comhairle/cúram liachta láithreach.
▼M5	HR	Hitno zatražiti savjet/pomoć liječnika.
▼B	IT	Consultare immediatamente un medico.
	LV	Nekavējoties lūdziet palīdzību mediķiem.
	LT	Nedelsiant kreiptis į gydytoją.
	HU	Azonnal orvosi ellátást kell kérni.
	MT	Ikkonsulta tabib minnufih.
	NL	Onmiddellijk een arts raadplegen.
	PL	Natychmiast zasięgnąć porady/zgłosić się pod opiekę lekarza.
	PT	Consulte imediatamente um médico.
	RO	Consultați imediat medicul.

▼B

P315	Nyelv	
	SK	Okamžite vyhľadajte lekársku pomoc/starostlivosť.
	SL	Takoj poiščite zdravniško pomoč/oskrbo.
	FI	Hakeudu välittömästi lääkäriin.
	SV	Sök omedelbart läkarhjälp.

P320	Nyelv	
	BG	Спешна нужда от специализирано лечение (вж… на този етикет).
	ES	Se necesita urgentemente un tratamiento específico (ver … en esta etiqueta).
	CS	Je nutné odborné ošetření (viz … na tomto štítku).
	DA	Særlig behandling straks påkrævet (se … på denne etiket).
	DE	Besondere Behandlung dringend erforderlich (siehe … auf diesem Kennzeichnungsetikett).
	ET	Nõuab viivitamatut eriravi (vt … käesoleval etiketil).
	EL	Χρειάζεται επειγόντως ειδική αγωγή (βλέπε … στην ετικέτα).
	EN	Specific treatment is urgent (see … on this label).
	FR	Un traitement spécifique est urgent (voir … sur cette étiquette).
	GA	Tá sé práinneach go bhfaightear cóir leighis ar leith (féach … ar an lipéad seo).
▼M5	HR	Hitno je potrebna posebna liječnička obrada (vidi … na ovoj naljepnici).
▼B	IT	Trattamento specifico urgente (vedere……. su questa etichetta).
	LV	Steidzami nepieciešama īpaša medicīniskā palīdzība (skat. … uz šīs etiķetes).
	LT	Būtinas skubus specialus gydymas (žr. … šioje etiketėje).
	HU	Sürgős szakellátás szükséges (lásd … a címkén).
	MT	Trattament speċifiku hu urġenti (ara … fuq din it-tikketta).
	NL	Specifieke behandeling dringend vereist (zie … op dit etiket).
	PL	Pilnie zastosować określone leczenie (patrz … na etykiecie).
	PT	É urgente um tratamento específico (ver … no presente rótulo).
	RO	Un tratament specific este urgent (a se vedea … de pe această etichetă).
	SK	Odborné ošetrenie je naliehavé (pozri … na etikete).

▼B

P320	Nyelv	
	SL	Posebno zdravljenje je nujno (glejte … na tej etiketi).
	FI	Erityishoitoa tarvitaan välittömästi (katso … pakkauksen merkinnöissä).
	SV	Särskild behandling krävs omedelbart (se … på etiketten).

P321	Nyelv	
	BG	Специализирано лечение (вж… на този етикет).
	ES	Se necesita un tratamiento específico (ver … en esta etiqueta).
	CS	Odborné ošetření (viz … na tomto štítku).
	DA	Særlig behandling (se … på denne etiket).
	DE	Besondere Behandlung (siehe … auf diesem Kennzeichnungsetikett).
	ET	Nõuab eriravi (vt … käesoleval etiketil).
	EL	Χρειάζεται ειδική αγωγή (βλέπε … στην ετικέτα).
	EN	Specific treatment (see … on this label).
	FR	Traitement spécifique (voir … sur cette étiquette).
	GA	Cóir liachta ar leith (féach … ar an lipéad seo).
▼M5	HR	Potrebna je posebna liječnička obrada (vidi … na ovoj naljepnici).
▼B	IT	Trattamento specifico (vedere …….su questa etichetta).
	LV	Īpaša medicīniskā palīdzība (skat. … uz šīs etiķetes).
	LT	Specialus gydymas (žr. … šioje etiketėje).
	HU	Szakellátás (lásd … a címkén).
	MT	Trattament speċifiku (ara … fuq din it-tikketta).
	NL	Specifieke behandeling vereist (zie … op dit etiket).
	PL	Zastosować określone leczenie (patrz … na etykiecie).
	PT	Tratamento específico (ver … no presente rótulo).
	RO	Tratament specific (a se vedea … de pe această etichetă).
	SK	Odborné ošetrenie (pozri … na etikete).
	SL	Posebno zdravljenje (glejte … na tej etiketi).
	FI	Erityishoitoa tarvitaan (katso … pakkauksen merkinnöissä).
	SV	Särskild behandling (se … på etiketten).

▼M4

———————

▼B

P330	Nyelv	
	BG	Изплакнете устата.
	ES	Enjuagarse la boca.
	CS	Vypláchněte ústa.
	DA	Skyl munden.
	DE	Mund ausspülen.
	ET	Loputada suud.
	EL	Ξεπλύνετε το στόμα.
	EN	Rinse mouth.
	FR	Rincer la bouche.
	GA	Sruthlaítear an béal.
▼M5	HR	Isprati usta.
▼B	IT	Sciacquare la bocca.
	LV	Izskalot muti.
	LT	Išskalauti burną.
	HU	A szájat ki kell öblíteni.
	MT	Laħlaħ ħalqek.
	NL	De mond spoelen.
	PL	Wypłukać usta.
	PT	Enxaguar a boca.
	RO	Clătiți gura.
	SK	Vypláchnite ústa.
	SL	Izprati usta.
	FI	Huuhdo suu.
	SV	Skölj munnen.

P331	Nyelv	
	BG	НЕ предизвиквайте повръщане.
	ES	NO provocar el vómito.
	CS	NEVYVOLÁVEJTE zvracení.
	DA	Fremkald IKKE opkastning.
	DE	KEIN Erbrechen herbeiführen.
	ET	MITTE kutsuda esile oksendamist.
	EL	ΜΗΝ προκαλέσετε εμετό.
	EN	Do NOT induce vomiting.
	FR	NE PAS faire vomir.
	GA	NÁ spreagtar urlacan.
▼M5	HR	NE izazivati povraćanje.
▼B	IT	NON provocare il vomito.
	LV	NEIZRAISĪT vemšanu.
	LT	NESKATINTI vėmimo.

▼B

P331	Nyelv	
	HU	TILOS hánytatni.
	MT	TIPPROVOKAX ir-remettar.
	NL	GEEN braken opwekken.
	PL	NIE wywoływać wymiotów.
	PT	NÃO provocar o vómito.
	RO	NU provocați voma.
	SK	Nevyvolávajte zvracanie.
	SL	NE izzvati bruhanja.
	FI	EI saa oksennuttaa.
	SV	Framkalla INTE kräkning.

P332	Nyelv	
	BG	При поява на кожно дразнене:
	ES	En caso de irritación cutánea:
	CS	Při podráždění kůže:
	DA	Ved hudirritation:
	DE	Bei Hautreizung:
	ET	Nahaärituse korral:
	EL	Εάν παρατηρηθεί ερεθισμός του δέρματος:
	EN	If skin irritation occurs:
	FR	En cas d'irritation cutanée:
	GA	I gcás greannú craicinn:
▼M5	HR	U slučaju nadražaja kože:
▼B	IT	In caso di irritazione della pelle:
	LV	Ja rodas ādas iekaisums:
	LT	Jeigu sudirginama oda:
	HU	Bőrirritáció esetén:
	MT	Jekk ikun hemm irritazzjoni tal-ġilda:
	NL	Bij huidirritatie:
	PL	W przypadku wystąpienia podrażnienia skóry:
	PT	Em caso de irritação cutânea:
	RO	În caz de iritare a pielii:
	SK	Ak sa prejaví podráždenie pokožky:
	SL	Če nastopi draženje kože:
	FI	Jos ilmenee ihoärsytystä:
	SV	Vid hudirritation:

P333	Nyelv	
	BG	При поява на кожно дразнене или обрив на кожата:
	ES	En caso de irritación o erupción cutánea:
	CS	Při podráždění kůže nebo vyrážce:
	DA	Ved hudirritation eller udslet:

▼B

P333	Nyelv	
	DE	Bei Hautreizung oder -ausschlag:
	ET	►C5 Nahaärrituse või lööbe korral: ◄
	EL	Εάν παρατηρηθεί ερεθισμός του δέρματος ή εμφανιστεί εξάνθημα:
	EN	If skin irritation or rash occurs:
	FR	En cas d'irritation ou d'éruption cutanée:
	GA	I gcás greannú nó grís craicinn:
▼M5	HR	U slučaju nadražaja ili osipa na koži:
▼B	IT	In caso di irritazione o eruzione della pelle:
	LV	Ja rodas ādas iekaisums vai izsitumi:
	LT	Jeigu sudirginama oda arba ją išberia.
	HU	Bőrirritáció vagy kiütések megjelenése esetén:
	MT	Jekk ikun hemm irritazzjoni jew raxx tal-ġilda:
	NL	Bij huidirritatie of uitslag:
	PL	W przypadku wystąpienia podrażnienia skóry lub wysypki:
	PT	Em caso de irritação ou erupção cutânea:
	RO	În caz de iritare a pielii sau de erupție cutanată:
	SK	Ak sa prejaví podráždenie pokožky alebo sa vytvoria vyrážky:
	SL	Če nastopi draženje kože ali se pojavi izpuščaj:
	FI	Jos ilmenee ihoärsytystä tai ihottumaa:
	SV	Vid hudirritation eller utslag:

P334	Nyelv	
	BG	Потопете в хладка вода/сложете мокри компреси.
	ES	Sumergir en agua fresca/aplicar compresas húmedas.
	CS	Ponořte do studené vody/zabalte do vlhkého obvazu.
	DA	Skyl under koldt vand/anvend våde omslag.
	DE	In kaltes Wasser tauchen / nassen Verband anlegen.
	ET	Hoida jahedas vees/panna peale niiske kompress.
	EL	Βυθίστε σε δροσερό νερό/τυλίξτε με βρεγμένους επιδέσμους.
	EN	Immerse in cool water/wrap in wet bandages.
	FR	Rincer à l'eau fraîche/poser une compresse humide.
	GA	Tum in uisce fionnuar/cuir bréid fliuch air.
▼M5	HR	Uroniti u hladnu vodu/omotati vlažnim zavojem.
▼B	IT	Immergere in acqua fredda/avvolgere con un bendaggio umido.

▼B

P334	Nyelv	
	LV	Iegremdēt vēsā ūdenī / ietīt mitros apsējos.
	LT	Įmerkti į vėsų vandenį/apvynioti šlapiais tvarsčiais.
	HU	Hideg vízzel/nedves kötéssel kell hűteni.
	MT	Daħħal fl-ilma kiesaħ/kebbeb f'faxex imxarrbin.
	NL	In koud water onderdompelen/nat verband aanbrengen.
	PL	Zanurzyć w zimnej wodzie/owinąć mokrym bandażem.
	PT	Mergulhar em água fria/aplicar compressas húmidas.
	RO	Introduceți în apă rece/acoperiți cu o compresă umedă.
	SK	Ponorte do studenej vody/obviažte mokrými obväzmi.
	SL	Potopiti v hladno vodo/zaviti v mokre povoje.
	FI	Upota kylmään veteen/kääri märkiin siteisiin.
	SV	Skölj under kallt vatten/använd våta omslag.

P335	Nyelv	
	BG	Отстранете от кожата посипаните частици.
	ES	Sacudir las partículas que se hayan depositado en la piel.
	CS	Volné částice odstraňte z kůže.
	DA	Børst løse partikler bort fra huden.
	DE	Lose Partikel von der Haut abbürsten.
	ET	Pühkida lahtised osakesed nahalt maha.
	EL	Αφαιρέστε προσεκτικά τα σωματίδια που έχουν μείνει στο δέρμα.
	EN	Brush off loose particles from skin.
	FR	Enlever avec précaution les particules déposées sur la peau.
	GA	Glan cáithníní scaoilte den chraiceann.
▼M5	HR	Izmesti zaostale čestice s kože.
▼B	IT	Rimuovere le particelle depositate sulla pelle.
	LV	Noberzt no ādas nepiestiprinātās daļiņas.
	LT	Neprilipusias daleles nuvalyti nuo odos.
	HU	A bőrre lazán tapadó szemcséket óvatosan le kell kefélni.
	MT	Farfar il-frak mhux imwaħħla minn fuq il-ġilda.
	NL	Losse deeltjes van de huid afvegen.
	PL	Nie związaną pozostałość strzepnąć ze skóry.
	PT	Sacudir da pele as partículas soltas.
	RO	Îndepărtați particulele depuse pe piele.

▼B

P335	Nyelv	
	SK	Z pokožky oprášte sypké čiastočky.
	SL	S krtačo odstraniti razsute delce s kože.
	FI	Poista irtohiukkaset iholta.
	SV	Borsta bort lösa partiklar från huden.

P336	Nyelv	
	BG	Размразете замръзналите части в хладка вода. Не разтривайте засегнатото място.
	ES	Descongelar las partes heladas con agua tibia. No frotar la zona afectada.
	CS	Omrzlá místa ošetřete vlažnou vodou. Postižené místo netřete.
	DA	Forsigtig opvarmning af frostskadede legemsdele i lunkent vand. Gnid ikke det angrebne område.
	DE	Vereiste Bereiche mit lauwarmem Wasser auftauen. Betroffenen Bereich nicht reiben.
	ET	Sulatada külmunud piirkonnad leige veega. Kannatada saanud piirkonda mitte hõõruda.
	EL	Ξεπαγώστε τα παγωμένα μέρη με χλιαρό νερό. Μην τρίβετε την περιοχή που πάγωσε.
	EN	Thaw frosted parts with lukewarm water. Do no rub affected area.
	FR	Dégeler les parties gelées avec de l'eau tiède. Ne pas frotter les zones touchées.
	GA	Leáigh codanna sioctha le huisce alabhog. Ná cuimil an réimse lena mbaineann.
▼M5	HR	Zamrznute dijelove odmrznuti mlakom vodom. Ne trljati oštećeno mjesto.
▼B	IT	Sgelare le parti congelate usando acqua tiepida. Non sfregare la parte interessata.
	LV	Atkausēt sasalušās daļas ar remdenu ūdeni. Skarto zonu neberzt.
	LT	Prišalusias daleles atitirpinti drungnu vandeniu. Netrinti paveiktos zonos.
	HU	A fagyott részeket langyos vízzel fel kell melegíteni. Tilos az érintett terület dörzsölése.
	MT	Ħoll il-partijiet kiesħa bl-ilma fietel. Togħrokx il-parti affettwata.
	NL	Bevroren lichaamsdelen met lauw water ontdooien. Niet wrijven op de betrokken plaatsen.
	PL	Rozmrozić oszronione obszary letnią wodą. Nie trzeć oszronionego obszaru.
	PT	Derreter as zonas congeladas com água morna. Não friccionar a zona afectada.
	RO	Dezgheţaţi părţile degerate cu apă călduţă. Nu frecaţi zona afectată.

▼B

P336	Nyelv	
	SK	Zmrznuté časti ošetrite vlažnou vodou. Postihnuté miesto netrite.
	SL	Zamrznjene dele odtaliti z mlačno vodo. Ne drgniti prizadetega mesta.
	FI	Sulata jäätyneet alueet haalealla vedellä. Vahingoittunutta aluetta ei saa hangata.
	SV	Värm det köldskadade området med ljummet vatten. Gnid inte det skadade området.

P337	Nyelv	
	BG	При продължително дразнене на очите:
	ES	Si persiste la irritación ocular:
	CS	Přetrvává-li podráždění očí:
	DA	Ved vedvarende øjenirritation:
	DE	Bei anhaltender Augenreizung:
	ET	Kui silmade ärritus ei möödu:
	EL	Εάν δεν υποχωρεί ο οφθαλμικός ερεθισμός:
	EN	If eye irritation persists:
	FR	Si l'irritation oculaire persiste:
	GA	Má mhaireann an greannú súile:
▼M5	HR	Ako nadražaj oka ne prestaje:
▼B	IT	Se l'irritazione degli occhi persiste:
	LV	Ja acu iekaisums nepāriet:
	LT	Jei akių dirginimas nepraeina:
	HU	Ha a szemirritáció nem múlik el:
	MT	Jekk l-irritazzjoni ta' l-għajnejn tibqa':
	NL	Bij aanhoudende oogirritatie:
	PL	W przypadku utrzymywania się działania drażniącego na oczy:
	PT	Caso a irritação ocular persista:
	RO	Dacă iritarea ochilor persistă:
	SK	Ak podráždenie očí pretrváva:
	SL	Če draženje oči ne preneha:
	FI	Jos silmä-ärsytys jatkuu:
	SV	Vid bestående ögonirritation:

P338	Nyelv	
	BG	Свалете контактните лещи, ако има такива и доколкото това е възможно. Продължете с изплакването.
	ES	Quitar las lentes de contacto, si lleva y resulta fácil. Seguir aclarando.

▼B

P338	Nyelv	
	CS	Vyjměte kontaktní čočky, jsou-li nasazeny a pokud je lze vyjmout snadno. Pokračujte ve vyplachování.
	DA	Fjern eventuelle kontaktlinser, hvis dette kan gøres let. Fortsæt skylning.
	DE	Eventuell Vorhandene Kontaktlinsen nach Möglichkeit entfernen. Weiter ausspülen.
	ET	Eemaldada kontaktläätsed, kui neid kasutatakse ja kui neid on kerge eemaldada. Loputada veel kord.
	EL	Εάν υπάρχουν φακοί επαφής, αφαιρέστε τους, εφόσον είναι εύκολο. Συνεχίστε να ξεπλένετε.
	EN	Remove contact lenses, if present and easy to do. Continue rinsing.
	FR	Enlever les lentilles de contact si la victime en porte et si elles peuvent être facilement enlevées. Continuer à rincer.
	GA	Tóg amach na tadhall-lionsaí, más ann dóibh agus más furasta é sin a dhéanamh. Lean den sruthlú.
▼M5	HR	Ukloniti kontaktne leće ukoliko ih nosite i ako se one lako uklanjaju. Nastaviti ispiranje.
▼B	IT	Togliere le eventuali lenti a contatto se è agevole farlo. Continuare a sciacquare.
	LV	Izņemiet kontaktlēcas, ja tās ir ievietotas un to ir viegli izdarīt. Turpiniet skalot.
	LT	Išimti kontaktinius lęšius, jeigu jie yra ir jeigu lengvai galima tai padaryti. Toliau plauti akis.
	HU	Adott esetben kontaktlencsék eltávolítása, ha könnyen megoldható. Az öblítés folytatása.
	MT	Neħħi l-lentijiet tal-kuntatt, jekk ikun hemm u jkunu faċili biex tneħħihom. Kompli laħlaħ.
	NL	Contactlenzen verwijderen, indien mogelijk. Blijven spoelen.
	PL	Wyjąć soczewki kontaktowe, jeżeli są i można je łatwo usunąć. Nadal płukać.
	PT	Se usar lentes de contacto, retire-as, se tal lhe for possível. Continue a enxaguar.
	RO	Scoateți lentilele de contact, dacă este cazul și dacă acest lucru se poate face cu ușurință. Continuați să clătiți.
	SK	Ak používate kontaktné šošovky a ak je to možné, odstráňte ich. Pokračujte vo vyplachovaní.
	SL	Odstranite kontaktne leče, če jih imate in če to lahko storite brez težav. Nadaljujte z izpiranjem.
	FI	Poista piilolinssit, jos sen voi tehdä helposti. Jatka huuhtomista.
	SV	Ta ur eventuella kontaktlinser om det går lätt. Fortsätt att skölja.

▼M4

P340	Nyelv	
	BG	Изведете лицето на чист въздух и го поставете в позиция, улесняваща дишането.
	ES	Transportar a la persona al aire libre y mantenerla en una posición que le facilite la respiración.
	CS	Přeneste osobu na čerstvý vzduch a ponechte ji v poloze usnadňující dýchání.
	DA	Flyt personen til et sted med frisk luft og sørg for, at vejrtrækningen lettes.
	DE	Die Person an die frische Luft bringen und für ungehinderte Atmung sorgen.
	ET	Toimetada isik värske õhu kätte ja hoida asendis, mis võimaldab kergesti hingata.
	EL	Μεταφέρετε τον παθόντα στον καθαρό αέρα και αφήστε τον να ξεκουραστεί σε στάση που διευκολύνει την αναπνοή.
	EN	Remove person to fresh air and keep comfortable for breathing.
	FR	Transporter la personne à l'extérieur et la maintenir dans une position où elle peut confortablement respirer.
	GA	Tabhair an duine amach faoin aer úr agus coinnigh é i riocht ina bhféadfadh sé anáil a tharraingt go réidh.
▼M8	HR	Premjestiti osobu na svježi zrak i postaviti ju u položaj koji olakšava disanje…
▼M4	IT	Trasportare l'infortunato all'aria aperta e mantenerlo a riposo in posizione che favorisca la respirazione.
	LV	Nogādāt cietušo svaigā gaisā un nodrošināt netraucētu elpošanu.
	LT	Išnešti nukentėjusįjį į gryną orą; jam būtina patogi padėtis, leidžianti laisvai kvėpuoti.
	HU	Az érintett személyt friss levegőre kell vinni, és olyan nyugalmi testhelyzetbe kell helyezni, hogy könnyen tudjon lélegezni.
	MT	Qiegħed lill-persuna għall-arja friska f'pożizzjoni komda biex tieħu n-nifs.
	NL	De persoon in de frisse lucht brengen en ervoor zorgen dat deze gemakkelijk kan ademen.
	PL	Wyprowadzić lub wynieść poszkodowanego na świeże powietrze i zapewnić mu warunki do swobodnego oddychania.
	PT	Retirar a pessoa para uma zona ao ar livre e mantê-la numa posição que não dificulte a respiração.
	RO	Transportați persoana la aer liber și mențineți-o într-o poziție confortabilă pentru respirație.
	SK	Presuňte osobu na čerstvý vzduch a umožnite jej pohodlne dýchať.
	SL	Prenesti osebo na svež zrak in jo pustiti v udobnem položaju, ki olajša dihanje.
	FI	Siirrä henkilö raittiiseen ilmaan ja varmista vaivaton hengitys.
	SV	Flytta personen till frisk luft och se till att andningen underlättas.

▼B

P342	Nyelv	
	BG	При симптоми на затруднено дишане:
	ES	En caso de síntomas respiratorios:
	CS	Při dýchacích potížích:
	DA	Ved luftvejssymptomer:
	DE	Bei Symptomen der Atemwege:
	ET	Hingamisteede probleemide ilmnemise korral:
	EL	Εάν παρουσιάζονται αναπνευστικά συμπτώματα:
	EN	If experiencing respiratory symptoms:
	FR	En cas de symptômes respiratoires:
	GA	I gcás siomptóm riospráide:
▼M5	HR	Pri otežanom disanju:
▼B	IT	In caso di sintomi respiratori:
	LV	Ja rodas elpošanas traucējumu simptomi:
	LT	►C5 Jeigu pasireiškia kvėpavimo sutrikimo simptomai: ◄
	HU	Légzési problémák esetén:
	MT	Jekk tkun qed tbati minn sintomi respiratorji:
	NL	Bij ademhalingssymptomen:
	PL	W przypadku wystąpienia objawów ze strony układu oddechowego:
	PT	Em caso de sintomas respiratórios:
	RO	În caz de simptome respiratorii:
	SK	Pri sťaženom dýchaní:
	SL	Pri respiratornih simptomih:
	FI	Jos ilmenee hengitysoireita:
	SV	Vid besvär i luftvägarna:

▼M4

_____

▼B

P351	Nyelv	
	BG	Промивайте внимателно с вода в продължение на няколко минути.
	ES	Aclarar cuidadosamente con agua durante varios minutos.
	CS	Několik minut opatrně oplachujte vodou.
	DA	Skyl forsigtigt med vand i flere minutter.
	DE	Einige Minuten lang behutsam mit Wasser ausspülen.
	ET	Loputada mitme minuti jooksul ettevaatlikult veega.

▼B

P351	Nyelv	
	EL	Ξεπλύνετε προσεκτικά με νερό για αρκετά λεπτά.
	EN	Rinse cautiously with water for several minutes.
	FR	Rincer avec précaution à l'eau pendant plusieurs minutes.
	GA	Sruthlaítear go faichilleach le huisce ar feadh roinnt nóiméad.
▼M5	HR	Oprezno ispirati vodom nekoliko minuta.
▼B	IT	Sciacquare accuratamente per parecchi minuti.
	LV	Uzmanīgi skalot ar ūdeni vairākas minūtes.
	LT	Atsargiai plauti vandeniu kelias minutes.
	HU	Óvatos öblítés vízzel több percen keresztül.
	MT	Laħlaħ b'attenzjoni bl-ilma għal diversi minuti.
	NL	Voorzichtig afspoelen met water gedurende een aantal minuten.
	PL	Ostrożnie płukać wodą przez kilka minut.
	PT	Enxaguar cuidadosamente com água durante vários minutos.
	RO	Clătiți cu atenție cu apă, timp de mai multe minute.
	SK	Opatrne niekoľko minút oplachujte vodou.
	SL	Previdno izpirati z vodo nekaj minut.
	FI	Huuhdo huolellisesti vedellä usean minuutin ajan.
	SV	Skölj försiktigt med vatten i flera minuter.

▼M4

P352	Nyelv	
	BG	Измийте обилно с вода/…
	ES	Lavar con abundante agua/…
	CS	Omyjte velkým množstvím vody/…
	DA	Vask med rigeligt vand/…
	DE	Mit viel Wasser/…/waschen.
	ET	Pesta rohke veega/…
	EL	Πλύντε με άφθονο νερό/…
	EN	Wash with plenty of water/…
	FR	Laver abondamment à l'eau/…
	GA	Nigh le neart uisce/…
▼M8	HR	Oprati velikom količinom vode/…
▼M4	IT	Lavare abbondantemente con acqua/…
	LV	Nomazgāt ar lielu ūdens/.. daudzumu.
	LT	Plauti dideliu vandens kiekiu/…

▼M4

P352	Nyelv	
	HU	Lemosás bő vízzel/….
	MT	Baħbaħ b'ħafna ilma/…
	NL	Met veel water/… wassen.
	PL	Umyć dużą ilością wody/…
	PT	Lavar abundantemente com água/…
	RO	Spălați cu multă apă/…
	SK	Umyte veľkým množstvom vody/…
	SL	Umiti z veliko vode/…
	FI	Pese runsaalla vedellä/…
	SV	Tvätta med mycket vatten/…

▼B

P353	Nyelv	
	BG	Облейте кожата с вода/вземете душ.
	ES	Aclararse la piel con agua/ducharse.
	CS	Opláchněte kůži vodou/osprchujte.
	DA	Skyl/brus huden med vand.
	DE	Haut mit Wasser abwaschen/duschen.
	ET	Loputada nahka veega/loputada duši all.
	EL	Ξεπλύνετε την επιδερμίδα με νερό/στο ντους.
	EN	Rinse skin with water/shower.
	FR	Rincer la peau à l'eau/se doucher.
	GA	Sruthlaítear an craiceann le huisce/glac cithfholcadh.
▼M5	HR	Isprati kožu vodom/tuširanjem.
▼B	IT	Sciacquare la pelle/fare una doccia.
	LV	Noskalot ādu ar ūdeni/ dušā.
	LT	Odą nuplauti vandeniu/čiurkšle.
	HU	A bőrt le kell öblíteni vízzel/zuhanyozás.
	MT	Laħlaħ il-ġilda bl-ilma/bix-xawer.
	NL	Huid met water afspoelen/afdouchen.
	PL	Spłukać skórę pod strumieniem wody/prysznicem.
	PT	Enxaguar a pele com água/tomar um duche.
	RO	Clătiți pielea cu apă/faceți duș.
	SK	Pokožku opláchnite vodou/sprchou.
	SL	Kožo izprati z vodo/prho.
	FI	Huuhdo/suihkuta iho vedellä.
	SV	Skölj huden med vatten/duscha.

▼B

P360	Nyelv	
	BG	Незабавно облейте замърсеното облекло и кожата обилно с вода, преди да свалите дрехите.
	ES	Aclarar inmediatamente con agua abundante las prendas y la piel contaminadas antes de quitarse la ropa.
	CS	Kontaminovaný oděv a kůži okamžitě omyjte velkým množstvím vody a potom oděv odložte.
	DA	Skyl omgående tilsmudset tøj og hud med rigeligt vand, før tøjet fjernes.
	DE	Kontaminierte Kleidung und Haut sofort mit viel Wasser abwaschen und danach Kleidung ausziehen.
	ET	Saastunud rõivad ja nahk loputada viivitamata rohke veega ning alles seejärel rõivad eemaldada.
	EL	Ξεπλύνετε αμέσως τα μολυσμένα ρούχα και την επιδερμίδα με άφθονο νερό πριν αφαιρέσετε τα ρούχα.
	EN	Rinse immediately contaminated clothing and skin with plenty of water before removing clothes.
	FR	Rincer immédiatement et abondamment avec de l'eau les vêtements contaminés et la peau avant de les enlever.
	GA	Sruthlaítear éadaí éillithe agus an craiceann láithreach le neart uisce sula mbaineann an duine na héadaí de.
▼M5	HR	Odmah isprati zagađenu odjeću i kožu velikom količinom vode prije uklanjanja odjeće.
▼B	IT	Sciacquare immediatamente e abbondantemente gli indumenti contaminati e la pelle prima di togliersi gli indumenti.
	LV	Nekavējoties noskalot piesārņoto apģērbu un skarto ādu ar lielu daudzumu ūdens pirms apģērba novilkšanas.
	LT	Prieš nuvelkant užterštus drabužius, nedelsiant juos ir odą nuplauti dideliu kiekiu vandens.
	HU	A ruhák levetése előtt a szennyezett ruházatot és a bőrt bő vízzel azonnal le kell öblíteni.
	MT	Laħlaħ mall-ewwel l-ilbies ikkontaminat u l-ġilda b'ħafna ilma qabel ma tneħħi l-ilbies.
	NL	Verontreinigde kleding en huid onmiddellijk met veel water afspoelen en pas daarna kleding uittrekken.
	PL	Natychmiast spłukać zanieczyszczoną odzież i skórę dużą ilością wody przed zdjęciem odzieży.
	PT	Enxaguar imediatamente com muita água a roupa e a pele contaminadas antes de se despir.

▼B

P360	Nyelv	
	RO	Clătiți imediat îmbrăcămintea contaminată și pielea cu multă apă, înainte de scoaterea îmbrăcămintei.
	SK	Kontaminovaný odev a pokožku ihneď opláchnite veľkým množstvom vody a potom odev odstráňte.
	SL	Takoj izprati kontaminirana oblačila in kožo z veliko vode pred odstranitvijo oblačil.
	FI	Huuhdo saastunut vaatetus ja iho välittömästi runsaalla vedellä ennen vaatetuksen riisumista.
	SV	Skölj genast nedstänkta kläder och hud med mycket vatten innan du tar av dig kläderna.

▼M4

P361	Nyelv	
	BG	Незабавно свалете цялото замърсено облекло.
	ES	Quitar inmediatamente todas las prendas contaminadas.
	CS	Veškeré kontaminované části oděvu okamžitě svlékněte.
	DA	Alt tilsmudset tøj tages straks af.
	DE	Alle kontaminierten Kleidungsstücke sofort ausziehen.
	ET	Võtta viivitamata seljast kõik saastunud rõivad.
	EL	Βγάλτε αμέσως όλα τα μολυσμένα ρούχα.
	EN	Take off immediately all contaminated clothing.
	FR	Enlever immédiatement tous les vêtements contaminés.
	GA	Bain díot láithreach na héadaí éillithe go léir.
▼M8	HR	Odmah skinuti svu zagađenu odjeću.
▼M4	IT	Togliere immediatamente tutti gli indumenti contaminati.
	LV	Novilkt nekavējoties visu piesārņoto apģērbu.
	LT	Nedelsiant nuvilkti visus užterštus drabužius.
	HU	Az összes szennyezett ruhadarabot azonnal le kell vetni.
	MT	Neħħi minnufih il-ħwejjeg kontaminati kollha.
	NL	Verontreinigde kleding onmiddellijk uittrekken.
	PL	Natychmiast zdjąć całą zanieczyszczoną odzież.
	PT	Retirar imediatamente toda a roupa contaminada.
	RO	Scoateți imediat toată îmbrăcămintea contaminată.
	SK	Všetky kontaminované časti odevu okamžite vyzlečte.
	SL	Takoj sleči vsa kontaminirana oblačila.
	FI	Riisu saastunut vaatetus välittömästi.
	SV	Ta omedelbart av alla nedstänkta kläder.

▼M4

P362	Nyelv	
	BG	Свалете замърсеното облекло.
	ES	Quitar las prendas contaminadas.
	CS	Kontaminovaný oděv svlékněte.
	DA	Alt tilsmudset tøj tages af.
	DE	Kontaminierte Kleidung ausziehen.
	ET	Võtta saastunud rõivad seljast.
	EL	Βγάλτε τα μολυσμένα ρούχα.
	EN	Take off contaminated clothing.
	FR	Enlever les vêtements contaminés.
	GA	Bain díot aon éadaí éillithe.
▼M8	HR	Skinuti zagađenu odjeću.
▼M4	IT	Togliere gli indumenti contaminati.
	LV	Novilkt piesārņoto apģērbu.
	LT	Nuvilkti užterštus drabužius.
	HU	A szennyezett ruhadarabot le kell vetni.
	MT	Neħħi l-ħwejjeġ kontaminati.
	NL	Verontreinigde kleding uittrekken.
	PL	Zdjąć zanieczyszczoną odzież.
	PT	Retirar a roupa contaminada.
	RO	Scoateți îmbrăcămintea contaminată.
	SK	Kontaminovaný odev vyzlečte.
	SL	Sleči kontaminirana oblačila.
	FI	Riisu saastunut vaatetus.
	SV	Ta av nedstänkta kläder.

▼B

P363	Nyelv	
	BG	Изперете замърсеното облекло преди повторна употреба.
	ES	Lavar las prendas contaminadas antes de volver a usarlas.
	CS	Kontaminovaný oděv před opětovným použitím vyperte.
	DA	Tilsmudset tøj skal vaskes, før det kan anvendes igen.
	DE	Kontaminierte Kleidung vor erneutem Tragen waschen.
	ET	Saastunud rõivad enne järgmist kasutamist pesta.
	EL	Πλύνετε τα μολυσμένα ενδύματα πριν τα ξαναχρησιμοποιήσετε.
	EN	Wash contaminated clothing before reuse.
	FR	Laver les vêtements contaminés avant réutilisation.

▼B

P363	Nyelv	
	GA	Nigh éadaí éillithe sula ndéanfar iad a athúsáid.
▼M5	HR	Oprati zagađenu odjeću prije ponovne uporabe.
▼B	IT	Lavare gli indumenti contaminati prima di indossarli nuovamente.
	LV	Pirms atkārtotas lietošanas piesārņoto apģērbu izmazgāt.
	LT	Užterštus drabužius išskalbti prieš vėl juos apsivelkant.
	HU	A szennyezett ruhát újbóli használat előtt ki kell mosni.
	MT	Aħsel il-ħwejjeġ kontaminati qabel terġa' tużahom.
	NL	Verontreinigde kleding wassen alvorens deze opnieuw te gebruiken.
	PL	Wyprać zanieczyszczoną odzież przed ponownym użyciem.
	PT	Lavar a roupa contaminada antes de a voltar a usar.
	RO	Spălați îmbracămintea contaminată, înainte de reutilizare.
	SK	Kontaminovaný odev pred ďalším použitím vyperte.
	SL	Kontaminirana oblačila oprati pred ponovno uporabo.
	FI	Pese saastunut vaatetus ennen uudelleenkäyttöä.
	SV	Nedstänkta kläder ska tvättas innan de används igen.

▼M4

P364	Nyelv	
	BG	И го изперете преди повторна употреба.
	ES	Y lavarlas antes de volver a usarlas.
	CS	A před opětovným použitím vyperte.
	DA	Og vaskes inden genanvendelse.
	DE	Und vor erneutem Tragen waschen.
	ET	Ja pesta enne korduskasutust.
	EL	Και πλύντε τα πριν τα ξαναχρησιμοποιήσετε.
	EN	And wash it before reuse.
	FR	Et les laver avant réutilisation.
	GA	Agus nigh iad sula ndéanfar iad a athúsáid.
▼M8	HR	I oprati je prije ponovne uporabe.
▼M4	IT	E lavarli prima di indossarli nuovamente.
	LV	Un pirms atkārtotas lietošanas izmazgāt.
	LT	Taip pat išskalbti prieš vėl apsivelkant.

▼M4

P364	Nyelv	
	HU	És újbóli használat előtt ki kell mosni.
	MT	U aħslu qabel terġa' tużah.
	NL	En wassen alvorens deze opnieuw te gebruiken.
	PL	I wyprać przed ponownym użyciem.
	PT	E lavar antes de voltar a usar.
	RO	Și spălați înainte de reutilizare.
	SK	A pred ďalším použitím vyperte.
	SL	In jih oprati pred ponovno uporabo.
	FI	Ja pese ennen uudelleenkäyttöä.
	SV	Och tvätta dem innan de används igen.

▼B

P370	Nyelv	
	BG	При пожар:
	ES	En caso de incendio:
	CS	V případě požáru:
	DA	Ved brand:
	DE	Bei Brand:
	ET	Tulekahju korral:
	EL	Σε περίπτωση πυρκαγιάς:
	EN	In case of fire:
	FR	En cas d'incendie:
	GA	I gcás dóiteáin:
▼M5	HR	U slučaju požara:
▼B	IT	In caso di incendio:
	LV	Ugunsgrēka gadījumā:
	LT	Gaisro atveju:
	HU	Tűz esetén:
	MT	F'każ ta' nar:
	NL	In geval van brand:
	PL	W przypadku pożaru:
	PT	Em caso de incêndio:
	RO	În caz de incendiu:

▼B

P370	Nyelv	
	SK	V prípade požiaru:
	SL	Ob požaru:
	FI	Tulipalon sattuessa:
	SV	Vid brand:

P371	Nyelv	
	BG	При голям пожар и значителни количества:
	ES	En caso de incendio importante y en grandes cantidades:
	CS	V případě velkého požáru a velkého množství:
	DA	Ved større brand og store mængder:
	DE	Bei Großbrand und großen Mengen:
	ET	Suure tulekahju korral ning kui on tegemist suurte kogustega:
	EL	Σε περίπτωση σοβαρής πυρκαγιάς και εάν πρόκειται για μεγάλες ποσότητες:
	EN	In case of major fire and large quantities:
	FR	En cas d'incendie important et s'il s'agit de grandes quantités:
	GA	I gcás mórdhóiteáin agus má tá cainníochtaí móra i gceist:
▼M5	HR	U slučaju velikog požara i velikih količina:
▼B	IT	In caso di incendio grave e di quantità rilevanti:
	LV	Ugunsgrēka un lielu apjomu gadījumā:
	LT	Didelio gaisro ir didelių kiekių atveju:
	HU	Nagyobb tűz és nagy mennyiség esetén:
	MT	F'każ ta' nar kbir u kwantitajiet kbar:
	NL	In geval van grote brand en grote hoeveelheden:
	PL	W przypadku poważnego pożaru i dużych ilości:
	PT	Em caso de incêndio importante e de grandes quantidades:
	RO	În caz de incendiu de proporții și de cantități mari de produs:
	SK	V prípade veľkého požiaru a veľkého množstva:
	SL	Ob velikem požaru in velikih količinah:
	FI	Jos tulipalo ja ainemäärät ovat suuret:
	SV	Vid större brand och stora mängder:

P372	Nyelv	
	BG	Опасност от експлозия при пожар.
	ES	Riesgo de explosión en caso de incendi o.

▼B

P372	Nyelv	
	CS	Nebezpečí výbuchu v případě požáru.
	DA	Eksplosionsfare ved brand.
	DE	Explosionsgefahr bei Brand.
	ET	Tulekahju korral plahvatusoht.
	EL	Κίνδυνος έκρηξης σε περίπτωση πυρκαγιάς.
	EN	Explosion risk in case of fire.
	FR	Risque d'explosion en cas d'incendie.
	GA	Baol pléasctha i gcás dóiteáin.
▼M5	HR	Opasnost od eksplozije u slučaju požara.
▼B	IT	Rischio di esplosione in caso di incendi o.
	LV	Eksplozijas risks ugunsgrēka gadījumā:
	LT	Sprogimo pavojus gaisro atveju.
	HU	Tűz esetén robbanásveszély.
	MT	Riskju ta' splużjoni f'każ ta' nar.
	NL	Ontploffingsgevaar in geval van brand.
	PL	Ryzyko wybuchu w razie pożaru.
	PT	Risco de explosão em caso de incêndi o.
	RO	Risc de explozie în caz de incendiu.
	SK	V prípade požiaru hrozí riziko výbuchu.
	SL	Nevarnost eksplozije ob požaru.
	FI	Tulipalon sattuessa räjähdysvaara.
	SV	Explosionsrisk vid brand.

P373	Nyelv	
	BG	НЕ се опитвайте да гасите пожара, ако огънят наближи експлозиви.
	ES	NO luchar contra el incendio cuando el fuego llega a los explosivos.
	CS	Požár NEHASTE, dostane-li se k výbušninám.
	DA	BEKÆMP IKKE branden, hvis denne når eksplosiverne.
	DE	KEINE Brandbekämpfung, wenn das Feuer explosive Stoffe/ Gemische/Erzeugnisse erreicht.
	ET	Kui tuli jõuab lõhkeaineteni, MITTE teha kustutustöid.
	EL	ΜΗΝ προσπαθείτε να σβήσετε την πυρκαγιά, όταν η φωτιά πλησιάζει σε εκρηκτικά.
	EN	DO NOT fight fire when fire reaches explosives.
	FR	NE PAS combattre l'incendie lorsque le feu atteint les explosifs.
	GA	NÁ DÉAN an dóiteán a chomhrac má shroicheann sé pléascáin.

▼B

P373	Nyelv	
▼M5	HR	NE gasiti vatru kada plamen može zahvatiti eksplozive.
▼B	IT	NON utilizzare mezzi estinguenti se l'incendio raggiunge materiali esplosivi.
	LV	NECENSTIES dzēst ugunsgrēku, ja uguns piekļūst sprādzienbīstamām vielām.
	LT	NEGESINTI gaisro, jeigu ugnis pasiekia sprogmenis.
	HU	TILOS a tűz oltása, ha az robbanóanyagra átterjedt.
	MT	TIPPRUVAX TITFI n-nar meta n-nar jilħaq l-isplussivi.
	NL	NIET blussen wanneer het vuur de ontplofbare stoffen bereikt.
	PL	NIE gasić pożaru, jeżeli ogień dosięgnie materiały wybuchowe
	PT	Se o fogo atingir os explosivos, NÃO tentar combatê-lo.
	RO	NU încercați să stingeți incendiul atunci când focul a ajuns la explozivi.
	SK	Požiar NEHASTE, ak sa oheň priblížil k výbušninám.
	SL	NE gasiti, ko ogenj doseže eksploziv.
	FI	Tulta EI SAA yrittää sammuttaa sen saavutettua räjähteet.
	SV	Försök INTE bekämpa branden när den når explosiva varor.

P374	Nyelv	
	BG	Гасете пожара с обичайните предпазни мерки от разумно разстояние.
	ES	Luchar contra el incendio desde una distancia razonable, tomando las precauciones habituales.
	CS	Haste z přiměřené vzdálenosti a dodržujte běžná opatření.
	DA	Træf normale foranstaltninger mod brand og bekæmp den på en fornuftig afstand.
	DE	Brandbekämpfung mit üblichen Vorsichtsmaßnahmen aus angemessener Entfernung.
	ET	Kustutustöid teha tavaliste ettevaatusabinõudega ja mõistlikust kaugusest.
	EL	Προσπαθήστε να σβήσετε την πυρκαγιά λαμβάνοντας τις κατάλληλες προφυλάξεις και από εύλογη απόσταση.
	EN	Fight fire with normal precautions from a reasonable distance.
	FR	Combattre l'incendie à distance en prenant les précautions normales.

▼B

P374	Nyelv	
	GA	Déan na gnáth-réamhchúraimí chun an dóiteán a chomhrac gan a bheith níos gaire dó ná mar atá réasúnta.
▼M5	HR	Gasiti vatru uz odgovarajući oprez s primjerene udaljenosti.
▼B	IT	Utilizzare i mezzi estinguenti con le precauzioni abituali a distanza ragionevole.
	LV	Dzēst ugunsgrēku, ņemot vērā parastos drošības nosacījumus un no saprātīga attāluma.
	LT	Gaisrą gesinti laikantis įprastinio atsargumo pakankamu atstumu.
	HU	Tűzoltás megfelelő távolságból a szokásos óvintézkedések betartásával.
	MT	Itfi n-nar bil-prekawzjonijiet normali minn distanza raġonevoli.
	NL	Met normale voorzorgen vanaf een redelijke afstand blussen.
	PL	Gasić pożar z rozsądnej odległości z zachowaniem zwykłych środków ostrożności.
	PT	Combater o incêndio tomando as precauções normais e a partir de uma distância razoável.
	RO	Stingeți incendiul de la o distanță rezonabilă, luând măsuri normale de precauție.
	SK	Požiar haste z primeranej vzdialenosti pri dodržiavaní bežných bezpečnostných opatrení.
	SL	Gasiti z običajno previdnostjo in s primerne razdalje.
	FI	Sammuta palo kohtuullisen välimatkan päästä tavanomaisin varotoimin.
	SV	Bekämpa branden på vanligt sätt på behörigt avstånd.

P375	Nyelv	
	BG	Гасете пожара от разстояние поради опасност от експлозия.
	ES	Luchar contra el incendio a distancia, dado el riesgo de explosión.
	CS	Kvůli nebezpečí výbuchu haste z dostatečné vzdálenosti.
	DA	Bekæmp branden på afstand på grund af eksplosionsfare.
	DE	Wegen Explosionsgefahr Brand aus der Entfernung bekämpfen.
	ET	Plahvatusohu tõttu teha kustutustöid eemalt.
	EL	Προσπαθήστε να σβήσετε την πυρκαγιά από απόσταση, επειδή υπάρχει κίνδυνος έκρηξης.
	EN	Fight fire remotely due to the risk of explosion.

▼B

P375	Nyelv	
	FR	Combattre l'incendie à distance à cause du risque d'explosion.
	GA	Téigh i gcianghleic leis an dóiteán mar gheall ar an mbaol pléasctha.
▼M5	HR	Gasiti s veće udaljenosti zbog opasnosti od eksplozije.
▼B	IT	Rischio di esplosione. Utilizzare i mezzi estinguenti a grande distanza.
	LV	Dzēst ugunsgrēku no attāluma eksplozijas riska dēļ.
	LT	Gaisrą gesinti iš toli dėl sprogimo pavojaus.
	HU	A tűz oltását robbanásveszély miatt távolból kell végezni.
	MT	Itfi n-nar mill-bogħod minħabba r-riskju ta' splużjoni.
	NL	Op afstand blussen omwille van ontploffingsgevaar.
	PL	Z powodu ryzyka wybuchu gasić pożar z odległości.
	PT	Combater o incêndio à distância, devido ao risco de explosão.
	RO	Stingeți incendiul de la distanță din cauza pericolului de explozie.
	SK	Z dôvodu nebezpečenstva výbuchu požiar haste z diaľky.
	SL	Gasiti z večje razdalje zaradi nevarnosti eksplozije.
	FI	Sammuta palo etäältä räjähdysvaaran takia.
	SV	Bekämpa branden på avstånd på grund av explosionsrisken.

P376	Nyelv	
	BG	Спрете теча, ако е безопасно.
	ES	Detener la fuga, si no hay peligro en hacerlo.
	CS	Zastavte únik, můžete-li tak učinit bez rizika.
	DA	Stands lækagen, hvis dette er sikkert.
	DE	Undichtigkeit beseitigen, wenn gefahrlos möglich.
	ET	Leke peatada, kui seda on võimalik teha ohutult.
	EL	Σταματήστε τη διαρροή, εφόσον δεν υπάρχει κίνδυνος.
	EN	Stop leak if safe to do so.
	FR	Obturer la fuite si cela peut se faire sans danger.
	GA	Cuir stop leis an sceitheadh má tá sé sábháilte é sin a dhéanamh.

▼B

P376	Nyelv	
▼M5	HR	Ako je sigurno, zaustaviti istjecanje.
▼B	IT	Bloccare la perdita se non c'è pericolo.
	LV	Apstādināt noplūdi, ja to var izdarīt drošā veidā.
	LT	Sustabdyti nuotėkį, jeigu galima saugiai tai padaryti.
	HU	Meg kell szüntetni a szivárgást, ha ez biztonságosan megtehető.
	MT	Waqqaf it-tnixxija jekk ma jkunx hemm periklu.
	NL	Het lek dichten als dat veilig gedaan kan worden.
	PL	Jeżeli jest to bezpieczne zahamować wyciek.
	PT	Deter a fuga se tal puder ser feito em segurança.
	RO	Opriți scurgerea, dacă acest lucru se poate face în siguranță.
	SK	Zastavte únik, ak je to bezpečné.
	SL	Zaustaviti puščanje, če je varno.
	FI	Sulje vuoto, jos sen voi tehdä turvallisesti.
	SV	Stoppa läckan om det kan göras på ett säkert sätt.

P377	Nyelv	
	BG	Пожар от изтекъл газ: Не гасете освен при възможност за безопасно отстраняване на теча.
	ES	Fuga de gas en llamas: No apagar, salvo si la fuga puede detenerse sin peligro.
	CS	Požár unikajícího plynu: Nehaste, nelze-li únik bezpečně zastavit.
	DA	Brand fra udsivende gas: Sluk ikke, medmindre det er sikkert at stoppe lækagen.
	DE	Brand von ausströmendem Gas: Nicht löschen, bis Undichtigkeit gefahrlos beseitigt werden kann.
	ET	Lekkiva gaasi põlemise korral mitte kustutada, välja arvatud juhul, kui leket on võimalik ohutult peatada.
	EL	Διαρροή φλεγόμενου αερίου: Μην την σβήσετε, εκτός εάν μπορείτε να σταματήσετε τη διαρροή χωρίς κίνδυνο.
	EN	Leaking gas fire: Do not extinguish, unless leak can be stopped safely.
	FR	Fuite de gaz enflammé: Ne pas éteindre si la fuite ne peut pas être arrêtée sans danger.

▼B

P377	Nyelv	
	GA	Tine gháis ag sceitheadh: Ná múch, mura i ndán agus gur féidir stop a chur leis an sceitheadh go sábháilte.
▼M5	HR	Požar zbog istjecanja plina: ne gasiti ako nije moguće sa sigurnošću zaustaviti istjecanje.
▼B	IT	In caso d'incendio dovuto a perdita di gas, non estinguere a meno che non sia possibile bloccare la perdita senza pericolo.
	LV	Degšanas gāzes noplūde: Nedzēst, ja vien noplūdi var apstādināt drošā veidā.
	LT	Dujų nuotėkio sukeltas gaisras: Negesinti, nebent nuotėkį būtų galima saugiai sustabdyti.
	HU	Égő szivárgó gáz: Csak akkor szabad a tüzet oltani, ha a szivárgás biztonságosan megszüntethető.
	MT	Tnixxija ta' gass tan-nar: Tippruvax titfiha, sakemm it-tnixxija ma tkunx tista' titwaqqaf bla periklu.
	NL	Brand door lekkend gas: niet blussen, tenzij het lek veilig gedicht kan worden.
	PL	W przypadku płonięcia wyciekającego gazu: Nie gasić, jeżeli nie można bezpiecznie zahamować wycieku.
	PT	Incêndio por fuga de gás: não apagar, a menos que se possa deter a fuga em segurança.
	RO	Incendiu cauzat de o scurgere de gaz: nu încercați să stingeți, decât dacă scurgerea poate fi oprită în siguranță.
	SK	Požiar unikajúceho plynu: Nehaste, pokiaľ únik nemožno bezpečne zastaviť.
	SL	Požar zaradi uhajanja plina: Ne gasiti, če puščanja ni mogoče varno zaustaviti.
	FI	Vuotavasta kaasusta johtuva palo: Ei saa sammuttaa, jollei vuotoa voida pysäyttää turvallisesti.
	SV	Läckande gas som brinner: Försök inte släcka branden om inte läckan kan stoppas på ett säkert sätt.

▼M4

P378	Nyelv	
	BG	Използвайте…, за да загасите.
	ES	Utilizar… para la extinción.
	CS	K uhašení použijte…
	DA	Anvend…til brandslukning.

▼M4

P378	Nyelv	
	DE	… zum Löschen verwenden.
	ET	Kustutamiseks kasutada…
	EL	Χρησιμοποιείστε… για να κατασβήσετε.
	EN	Use… to extinguish.
	FR	Utiliser… pour l'extinction.
	GA	Úsáid … le haghaidh múchta.
▼M8	HR	Za gašenje rabiti …
▼M4	IT	Utilizzare….per estinguere
	LV	Dzēšanai izmantojiet ….
	LT	Gesinimui naudoti …
	HU	Oltásra …használandó.
	MT	Użа… biex titfi.
	NL	Blussen met …
	PL	Użyć… do gaszenia.
	PT	Para extinguir utilizar….
	RO	A se utiliza… pentru a stinge.
	SK	Na hasenie použite…
	SL	Za gašenje se uporabi…
	FI	Käytä palon sammuttamiseen…
	SV	Släck med…

▼B

P380	Nyelv	
	BG	Евакуирайте зоната.
	ES	Evacuar la zona.
	CS	Vyklid'te _roctor.
	DA	Evakuer området.
	DE	Umgebung räumen.
	ET	Ala evakueerida.
	EL	Εκκενώστε την περιοχή.
	EN	Evacuate area.
	FR	Évacuer la zone.
	GA	Aslonnaigh gach duine as an limistéar.
▼M5	HR	Evakuirati područje.
▼B	IT	Evacuare la zona.
	LV	Evakuēt zonu.
	LT	Evakuoti zoną.
	HU	A területet ki kell üríteni.
	MT	Evakwa ż-żona.

▼B

P380	Nyelv	
	NL	Evacueren.
	PL	Ewakuować teren.
	PT	Evacuar a zona.
	RO	Evacuați zona.
	SK	Priestory evakuujte.
	SL	Izprazniti območje.
	FI	Evakuoi alue.
	SV	Utrym området.

P381	Nyelv	
	BG	Премахнете всички източници на запалване, ако е безопасно.
	ES	Eliminar todas las fuentes de ignición si no hay peligro en hacerlo.
	CS	Odstraňte všechny zdroje zapálení, můžete-li tak učinit bez rizika.
	DA	Fjern alle antændelseskilder, hvis dette kan gøres sikkert.
	DE	Alle Zündquellen entfernen, wenn gefahrlos möglich.
	ET	Eemaldada kõik süüteallikad, kui seda on võimalik teha ohutult.
	EL	Απομακρύνετε τις πηγές ανάφλεξης, εάν αυτό μπορεί να γίνει χωρίς κίνδυνο.
	EN	Eliminate all ignition sources if safe to do so.
	FR	Éliminer toutes les sources d'ignition si cela est faisable sans danger.
	GA	Díothaigh gach foinse adhainte, má tá sé sábháilte é sin a dhéanamh.
▼M5	HR	Ukloniti sve izvore paljenja ukoliko je to moguće sigurno učiniti.
▼B	IT	Eliminare ogni fonte di accensione se non c'è pericolo.
	LV	Novērst visus uzliesmošanas avotus, ja to var izdarīt droši.
	LT	Pašalinti visus uždegimo šaltinius, jeigu galima saugiai tai padaryti.
	HU	Meg kell szüntetni az összes gyújtóforrást, ha ez biztonságosan megtehető.
	MT	Elimina s-sorsi kollha li jqabbdu sakemm ma jkunx perikoluż li tagħmel dan.
	NL	Alle ontstekingsbronnen wegnemen als dat veilig gedaan kan worden.
	PL	Wyeliminować wszystkie źródła zapłonu, jeżeli jest to bezpieczne.
	PT	Eliminar todas as fontes de ignição se tal puder ser feito em segurança.

▼B

P381	Nyelv	
	RO	Eliminați toate sursele de aprindere, dacă acest lucru se poate face în siguranță.
	SK	Ak je to bezpečné, odstráňte všetky zdroje zapálenia.
	SL	Odstraniti vse vire vžiga, če je varno.
	FI	Poista kaikki sytytyslähteet, jos sen voi tehdä turvallisesti.
	SV	Avlägsna alla antändningskällor om det kan göras på ett säkert sätt.

P390	Nyelv	
	BG	Попийте разлятото, за да се предотвратят материални вреди.
	ES	Absorber el vertido para que no dañe otros materiales.
	CS	Uniklý produkt absorbujte, aby se zabránilo materiálním škodám.
	DA	Absorber udslip for at undgå materielskade.
	DE	Verschüttete Mengen aufnehmen, um Materialschäden zu vermeiden.
	ET	Mahavoolanud toode absorbeerida, et see ei kahjustaks teisi materjale.
	EL	Σκουπίστε τη χυμένη ποσότητα για να προλάβετε υλικές ζημιές.
	EN	Absorb spillage to prevent material damage.
	FR	Absorber toute substance répandue pour éviter qu'elle attaque les matériaux environnants.
	GA	Ionsúigh doirteadh chun damáiste d'ábhar a chosc.
▼M5	HR	Apsorbirati proliveno kako bi se spriječila materijalna šteta.
▼B	IT	Assorbire la fuoriuscita per evitare danni materiali.
	LV	Uzsūkt izšļakstījumus, lai novērstu materiālus zaudējumus.
	LT	Absorbuoti išsiliejusią medžiagą, siekiant išvengti materialinės žalos.
	HU	A kiömlött anyagot fel kell itatni a körülvevő anyagok károsodásának megelőzése érdekében.
	MT	Assorbi t-tixrid biex tipprevjeni ħsara fil-materjal.
	NL	Gelekte/gemorste stof opnemen om materiële schade te vermijden.
	PL	Usunąć wyciek, aby zapobiec szkodom materialnym.
	PT	Absorver o produto derramado a fim de evitar danos materiais.

▼B

P390	Nyelv	
	RO	Absorbiţi scurgerile de produs, pentru a nu afecta materialele din apropiere.
	SK	Absorbujte uniknutý produkt, aby sa zabránilo materiálnym škodám.
	SL	Odpraviti razlitje, da se prepreči materialna škoda.
	FI	Imeytä valumat vahinkojen estämiseksi.
	SV	Sug upp spill för att undvika materiella skador.

P391	Nyelv	
	BG	Съберете разлятото.
	ES	Recoger el vertido.
	CS	Uniklý produkt seberte.
	DA	Udslip opsamles.
	DE	Verschüttete Mengen aufnehmen.
	ET	Mahavoolanud toode kokku koguda.
	EL	Μαζέψτε τη χυμένη ποσότητα.
	EN	Collect spillage.
	FR	Recueillir le produit répandu.
	GA	Bailigh doirteadh.
▼M5	HR	Sakupiti proliveno/rasuto.
▼B	IT	Raccogliere il materiale fuoriuscito.
	LV	Savākt izšļakstīto šķidrumu.
	LT	Surinkti ištekėjusią medžiagą.
	HU	A kiömlött anyagot össze kell gyűjteni.
	MT	Iġbor it-tixrid.
	NL	Gelekte/gemorste stof opruimen.
	PL	Zebrać wyciek.
	PT	Recolher o produto derramado.
	RO	Colectaţi scurgerile de produs.
	SK	Zozbierajte uniknutý produkt.
	SL	Prestreči razlito tekočino.
	FI	Valumat on kerättävä.
	SV	Samla upp spill.

▼M4

P301 + P310	Nyelv	
	BG	ПРИ ПОГЛЪЩАНЕ: Незабавно се обадете в ЦЕНТЪР ПО ТОКСИКОЛОГИЯ/на лекар/…
	ES	EN CASO DE INGESTIÓN: Llamar inmediatamente a un CENTRO DE TOXICOLOGÍA/médico/…
	CS	PŘI POŽITÍ: Okamžitě volejte TOXIKOLOGICKÉ INFORMAČNÍ STŘEDISKO/lékaře/….
	DA	I TILFÆLDE AF INDTAGELSE: Ring omgående til en GIFTINFORMATION/læge/…
	DE	BEI VERSCHLUCKEN: Sofort GIFTINFORMATIONSZENTRUM/Arzt/…/anrufen.
	ET	ALLANEELAMISE KORRAL: võtta viivitamata ühendust MÜRGISTUSTEABEKESKUSE/arstiga…
	EL	ΣΕ ΠΕΡΙΠΤΩΣΗ ΚΑΤΑΠΟΣΗΣ: καλέστε αμέσως το ΚΕΝΤΡΟ ΔΗΛΗΤΗΡΙΑΣΕΩΝ/γιατρό/…
	EN	IF SWALLOWED: Immediately call a POISON CENTER/doctor/…
	FR	EN CAS D'INGESTION: Appeler immédiatement un CENTRE ANTIPOISON/un médecin/…
	GA	MÁ SHLOGTAR: Cuir glao láithreach ar IONAD NIMHE/ar dhoctúir/…
▼M8	HR	AKO SE PROGUTA: odmah nazvati CENTAR ZA KONTROLU OTROVANJA/liječnika/…
▼M4	IT	IN CASO DI INGESTIONE: contattare immediatamente un CENTRO ANTIVELENI/un medico/…
	LV	NORĪŠANAS GADĪJUMĀ: Nekavējoties sazinieties ar SAINDĒŠANĀS INFORMĀCIJAS CENTRU/ārstu/…
	LT	PRARIJUS: nedelsiant skambinti į APSINUODIJIMŲ KONTROLĖS IR INFORMACIJOS BIURĄ/kreiptis į gydytoją/…
	HU	LENYELÉS ESETÉN: Azonnal forduljon TOXIKOLÓGIAI KÖZPONTHOZ/orvoshoz/….
	MT	JEKK JINBELA': Sejjaħ minnufih ĊENTRU TAL-AVVELENAMENT/tabib/…
	NL	NA INSLIKKEN: onmiddellijk een ANTIGIFCENTRUM/arts/… raadplegen.
	PL	W PRZYPADKU POŁKNIĘCIA: Natychmiast skontaktować się z OŚRODKIEM ZATRUĆ/lekarzem/…
	PT	EM CASO DE INGESTÃO: contacte imediatamente um CENTRO DE INFORMAÇÃO ANTIVENENOS/médico/…
	RO	ÎN CAZ DE ÎNGHIȚIRE: sunați imediat la un CENTRU DE INFORMARE TOXICOLOGICĂ/un medic/…
	SK	PO POŽITÍ: Okamžite volajte TOXIKOLOGICKÉ INFORMAČNÉ CENTRUM/lekára/…

▼M4

P301 + P310	Nyelv	
	SL	PRI ZAUŽITJU: Takoj pokličite CENTER ZA ZASTRUPITVE/zdravnika/…
	FI	JOS KEMIKAALIA ON NIELTY: Ota välittömästi yhteys MYRKYTYSTIETOKESKUKSEEN/lääkäriin/…
	SV	VID FÖRTÄRING: Kontakta genast GIFTINFORMATIONSCENTRALEN/läkare/…

P301 + P312	Nyelv	
	BG	ПРИ ПОГЛЪЩАНЕ: При неразположение се обадете в ЦЕНТЪР ПО ТОКСИКОЛОГИЯ/на лекар/…
	ES	EN CASO DE INGESTIÓN: Llamar a un CENTRO DE TOXICOLOGÍA/médico/…/si la persona se encuentra mal.
	CS	PŘI POŽITÍ: Necítíte-li se dobře, volejte TOXIKOLOGICKÉ INFORMAČNÍ STŘEDISKO/lékaře/…
	DA	I TILFÆLDE AF INDTAGELSE: I tilfælde af ubehag, ring til en GIFTINFORMATION/læge/…/
	DE	BEI VERSCHLUCKEN: Bei Unwohlsein GIFTINFORMATIONSZENTRUM/Arzt/…/anrufen.
	ET	ALLANEELAMISE KORRAL: halva enesetunde korral võtta ühendust MÜRGISTUSTEABEKESKUSE/arstiga…
	EL	ΣΕ ΠΕΡΙΠΤΩΣΗ ΚΑΤΑΠΟΣΗΣ: Καλέστε το ΚΕΝΤΡΟ ΔΗΛΗΤΗΡΙΑΣΕΩΝ/γιατρό/…/εάν αισθανθείτε αδιαθεσία.
	EN	IF SWALLOWED: Call a POISON CENTER/doctor/…/if you feel unwell.
	FR	EN CAS D'INGESTION: Appeler un CENTRE ANTIPOISON/un médecin/…/en cas de malaise.
	GA	MÁ SHLOGTAR: Cuir glao ar IONAD NIMHE/ar dhoctúir/… mura mbraitheann tú go maith.
▼M8	HR	AKO SE PROGUTA: u slučaju zdravstvenih tegoba nazvati CENTAR ZA KONTROLU OTROVANJA/liječnika/…
▼M4	IT	IN CASO DI INGESTIONE: contattare un CENTRO ANTIVELENI/un medico/…/in caso di malessere.
	LV	NORĪŠANAS GADĪJUMĀ: Sazinieties ar SAINDĒŠANĀS INFORMĀCIJAS CENTRU/ārstu/.., ja jums ir slikta pašsajūta.
	LT	PRARIJUS: pasijutus blogai, skambinti į APSINUODIJIMŲ KONTROLĖS IR INFORMACIJOS BIURĄ/kreiptis į gydytoją/…
	HU	LENYELÉS ESETÉN: Rosszullét esetén forduljon TOXIKOLÓGIAI KÖZPONTHOZ/orvoshoz/….
	MT	JEKK JINBELA': Sejjaħ ĊENTRU TALAVVELENAMENT/tabib/…/jekk ma tħossokx f'sikktek.

▼M4

P301 + P312	Nyelv	
	NL	NA INSLIKKEN: bij onwel voelen een ANTIGIFCENTRUM/arts/… raadplegen.
	PL	W PRZYPADKU POŁKNIĘCIA: W przypadku złego samopoczucia skontaktować się z OŚRODKIEM ZATRUĆ/lekarzem/…
	PT	EM CASO DE INGESTÃO: caso sinta indisposição, contacte um CENTRO DE INFORMAÇÃO ANTIVENENOS/médico/…
	RO	ÎN CAZ DE ÎNGHIȚIRE: sunați la un CENTRU DE INFORMARE TOXICOLOGICĂ/un medic/…/dacă nu vă simțiți bine.
	SK	PO POŽITÍ: Pri zdravotných problémoch volajte TOXIKOLOGICKÉ INFORMAČNÉ CENTRUM/lekára/…
	SL	PRI ZAUŽITJU: Ob slabem počutju pokličite CENTER ZA ZASTRUPITVE/zdravnika/…/.
	FI	JOS KEMIKAALIA ON NIELTY: Ota yhteys MYRKYTYSTIETOKESKUKSEEN/lääkäriin/…/jos ilmenee pahoinvointia.
	SV	VID FÖRTÄRING: Vid obehag, kontakta GIFTINFORMATIONSCENTRALEN/läkare/…

▼B

P301 + P330 + P331	Nyelv	
	BG	ПРИ ПОГЛЪЩАНЕ: изплакнете устата. НЕ предизвиквайте повръщане.
	ES	EN CASO DE INGESTIÓN: Enjuagarse la boca. NO provocar el vómito.
	CS	PŘI POŽITÍ: Vypláchněte ústa. NEVYVOLÁVEJTE zvracení.
	DA	I TILFÆLDE AF INDTAGELSE: Skyl munden. Fremkald IKKE opkastning.
	DE	BEI VERSCHLUCKEN: Mund ausspülen. KEIN Erbrechen herbeiführen.
	ET	ALLANEELAMISE KORRAL: loputada suud. MITTE kutsuda esile oksendamist.
	EL	ΣΕ ΠΕΡΙΠΤΩΣΗ ΚΑΤΑΠΟΣΗΣ: Ξεπλύνετε το στόμα. ΜΗΝ προκαλέσετε εμετό.
	EN	IF SWALLOWED: rinse mouth. Do NOT induce vomiting.
	FR	EN CAS D'INGESTION: rincer la bouche. NE PAS faire vomir.
	GA	MÁ SHLOGTAR: sruthlaítear an béal. NÁ déan urlacan a spreagadh.
▼M5	HR	AKO SE PROGUTA: isprati usta. NE izazivati povraćanje.
▼B	IT	IN CASO DI INGESTIONE: sciacquare la bocca. NON provocare il vomito.

▼B

P301 + P330 + P331	Nyelv	
	LV	NORĪŠANAS GADĪJUMĀ: izskalot muti. NEIZRAISĪT vemšanu.
	LT	PRARIJUS: išskalauti burną. NESKATINTI vėmimo.
	HU	LENYELÉS ESETÉN: a szájat ki kell öblíteni. TILOS hánytatni.
	MT	JEKK JINBELA': laħlaħ il-ħalq. TIPPROVOKAX ir-remettar.
	NL	NA INSLIKKEN: de mond spoelen – GEEN braken opwekken.
	PL	W PRZYPADKU POŁKNIĘCIA: wypłukać usta. NIE wywoływać wymiotów.
	PT	EM CASO DE INGESTÃO: enxaguar a boca. NÃO provocar o vómito.
	RO	ÎN CAZ DE ÎNGHIȚIRE: clătiți gura. NU provocați voma.
	SK	PO POŽITÍ: vypláchnite ústa. Nevyvolávajte zvracanie.
	SL	PRI ZAUŽITJU: izprati usta. NE izzvati bruhanja.
	FI	JOS KEMIKAALIA ON NIELTY: Huuhdo suu. EI saa oksennuttaa.
	SV	VID FÖRTÄRING: Skölj munnen. Framkalla INTE kräkning.

P302 + P334	Nyelv	
	BG	ПРИ КОНТАКТ С КОЖАТА: Потопете в студена вода/сложете мокри компреси.
	ES	EN CASO DE CONTACTO CON LA PIEL: Sumergir en agua fresca/aplicar compresas húmedas.
	CS	PŘI STYKU S KŮŽÍ: Ponořte do studené vody/zabalte do vlhkého obvazu.
	DA	VED KONTAKT MED HUDEN: Skyl under koldt vand/anvend våde omslag.
	DE	►C5 BEI BERÜHRUNG MIT DER HAUT: ◄ In kaltes Wasser tauchen/nassen Verband anlegen.
	ET	NAHALE SATTUMISE KORRAL: hoida jahedas vees / panna peale niiske kompress.
	EL	ΣΕ ΠΕΡΙΠΤΩΣΗ ΕΠΑΦΗΣ ΜΕ ΤΟ ΔΕΡΜΑ: Πλύντε με άφθονο δροσερό νερό/τυλίξτε με βρεγμένους επιδέσμους.
	EN	IF ON SKIN: Immerse in cool water/wrap in wet bandages.
	FR	EN CAS DE CONTACT AVEC LA PEAU: rincer à l'eau fraîche/poser une compresse humide.
	GA	I gCÁS TEAGMHÁLA LEIS AN gCRAICEANN: Tum in uisce fionnuar/cuir bréid fliuch air.
	HR	U SLUČAJU DODIRA S KOŽOM: uroniti u hladnu vodu/omotati vlažnim zavojem.

▼M5

▼B

P302 + P334	Nyelv	
	IT	IN CASO DI CONTATTO CON LA PELLE: immergere in acqua fredda/avvolgere con un bendaggio umido.
	LV	SASKARĒ AR ĀDU: iegremdēt vēsā ūdenī / ietīt mitros apsējos.
	LT	PATEKUS ANT ODOS: Įmerkti į vėsų vandenį/apvynioti šlapiais tvarsčiais.
	HU	HA BŐRRE KERÜL: Hideg vízzel/nedves kötéssel kell hűteni.
	MT	JEKK FUQ IL-ĠILDA: Daħħal fl-ilma frisk/kebbeb f'faxex imxarrbin.
	NL	BIJ CONTACT MET DE HUID: in koud water onderdompelen/nat verband aanbrengen.
	PL	W PRZYPADKU KONTAKTU ZE SKÓRĄ: Zanurzyć w zimnej wodzie/owinąć mokrym bandażem.
	PT	SE ENTRAR EM CONTACTO COM A PELE: mergulhar em água fria/aplicar compressas húmidas.
	RO	ÎN CAZ DE CONTACT CU PIELEA: introduceți în apă rece/acoperiți cu o compresă umedă.
	SK	PRI KONTAKTE S POKOŽKOU: Ponorte do studenej vody/obviažte mokrými obväzmi.
	SL	PRI STIKU S KOŽO: potopiti v hladno vodo/zaviti v mokre povoje.
	FI	JOS KEMIKAALIA JOUTUU IHOLLE: Upota kylmään veteen/kääri märkiin siteisiin.
	SV	VID HUDKONTAKT: Skölj under kallt vatten/använd våta omslag.

▼M4

P302 + P352	Nyelv	
	BG	ПРИ КОНТАКТ С КОЖАТА: Измийте обилно с вода/…
	ES	EN CASO DE CONTACTO CON LA PIEL: Lavar con abundante agua/…
	CS	PŘI STYKU S KŮŽÍ: Omyjte velkým množstvím vody/…
	DA	VED KONTAKT MED HUDEN: Vask med rigeligt vand/…
	DE	BEI BERÜHRUNG MIT DER HAUT: Mit viel Wasser/…/waschen.
	ET	NAHALE SATTUMISE KORRAL: pesta rohke veega/…
	EL	ΣΕ ΠΕΡΙΠΤΩΣΗ ΕΠΑΦΗΣ ΜΕ ΤΟ ΔΕΡΜΑ: Πλύντε με άφθονο νερό/…
	EN	IF ON SKIN: Wash with plenty of water/…

▼M4

P302 + P352	Nyelv	
	FR	EN CAS DE CONTACT AVEC LA PEAU: Laver abondamment à l'eau/…
	GA	I gCÁS TEAGMHÁLA LEIS AN gCRAICE-ANN: Nigh le neart gallúnaí agus uisce é.
▼M8	HR	U SLUČAJU DODIRA S KOŽOM: oprati velikom količinom vode/…
▼M4	IT	IN CASO DI CONTATTO CON LA PELLE: lavare abbondantemente con acqua/…
	LV	SASKARĒ AR ĀDU: nomazgāt ar lielu ūdens/.. daudzumu.
	LT	PATEKUS ANT ODOS: plauti dideliu vandens kiekiu/…
	HU	HA BŐRRE KERÜL: Lemosás bő vízzel/….
	MT	JEKK JIĠI FUQ IL-ĠILDA: Baħbaħ b'ħafna ilma/…
	NL	BIJ CONTACT MET DE HUID: met veel water/… wassen.
	PL	W PRZYPADKU KONTAKTU ZE SKÓRĄ: Umyć dużą ilością wody/…
	PT	SE ENTRAR EM CONTACTO COM A PELE: lavar abundantemente com água/…
	RO	ÎN CAZ DE CONTACT CU PIELEA: spălați cu multă apă/…
	SK	PRI KONTAKTE S POKOŽKOU: Umyte veľkým množstvom vody/…
	SL	PRI STIKU S KOŽO: Umiti z veliko vode/…
	FI	JOS KEMIKAALIA JOUTUU IHOLLE: Pese runsaalla vedellä/…
	SV	VID HUDKONTAKT: Tvätta med mycket vatten/…

P303 + P361 + P353	Nyelv	
	BG	ПРИ КОНТАКТ С КОЖАТА (или косата): Незабавно свалете цялото замърсено облекло. Облейте кожата с вода/вземете душ.
	ES	EN CASO DE CONTACTO CON LA PIEL (o el pelo): Quitar inmediatamente todas las prendas contaminadas. Aclararse la piel con agua/ducharse.
	CS	PŘI STYKU S KŮŽÍ (nebo s vlasy): Veškeré kontaminované části oděvu okamžitě svlékněte. Opláchněte kůži vodou/osprchujte.
	DA	VED KONTAKT MED HUDEN (eller håret): Alt tilsmudset tøj tages straks af. Skyl/brus huden med vand.
	DE	BEI BERÜHRUNG MIT DER HAUT (oder dem Haar): Alle kontaminierten Kleidungsstücke sofort ausziehen. Haut mit Wasser abwaschen/duschen.
	ET	NAHALE (või juustele) SATTUMISE KORRAL: võtta viivitamata kõik saastunud rõivad seljast. Loputada nahka veega/loputada duši all.

▼M4

P303 + P361 + P353	Nyelv	
	EL	ΣΕ ΠΕΡΙΠΤΩΣΗ ΕΠΑΦΗΣ ΜΕ ΤΟ ΔΕΡΜΑ (ή με τα μαλλιά): Βγάλτε αμέσως όλα τα μολυσμένα ρούχα. Ξεπλύντε την επιδερμίδα με νερό/στο ντους.
	EN	IF ON SKIN (or hair): Take off immediately all contaminated clothing. Rinse skin with water/shower.
	FR	EN CAS DE CONTACT AVEC LA PEAU (ou les cheveux): Enlever immédiatement tous les vêtements contaminés. Rincer la peau à l'eau/Se doucher.
	GA	I gCÁS TEAGMHÁLA LEIS AN gCRAICEANN (nó le gruaig): Bain díot láithreach na héadaí éillithe go léir. Sruthlaigh an craiceann le huisce/glac cithfholcadh.
▼M8	HR	U SLUČAJU DODIRA S KOŽOM (ili kosom): odmah skinuti svu zagađenu odjeću. Isprati kožu vodom/tuširanjem.
▼M4	IT	IN CASO DI CONTATTO CON LA PELLE (o con i capelli): togliere immediatamente tutti gli indumenti contaminati. Sciacquare la pelle/fare una doccia.
	LV	SASKARĒ AR ĀDU (vai matiem): nekavējoties novilkt visu piesārņoto apģērbu. Noskalot ādu ar ūdeni/dušā.
	LT	PATEKUS ANT ODOS (arba plaukų): nusivilkite visus užterštus drabužius. Nuplaukite odą vandeniu arba po dušu.
	HU	HA BŐRRE (vagy hajra) KERÜL: Az összes szennyezett ruhadarabot azonnal le kell vetni. A bőrt le kell öblíteni vízzel/zuhanyozás.
	MT	JEKK JIĠI FUQ IL-ĠILDA (jew fuq ix-xagħar) Neħħi minnufih il-ħwejjeg kontaminati kollha. Baħbaħ il-ġilda bl-ilma/taħt ix-xawer.
	NL	BIJ CONTACT MET DE HUID (of het haar): verontreinigde kleding onmiddellijk uittrekken. Huid met water afspoelen/afdouchen.
	PL	W PRZYPADKU KONTATKU ZE SKÓRĄ (lub z włosami): Natychmiast zdjąć całą zanieczyszczoną odzież. Spłukać skórę pod strumieniem wody/prysznicem.
	PT	SE ENTRAR EM CONTACTO COM A PELE (ou o cabelo): retirar imediatamente toda a roupa contaminada. Enxaguar a pele com água/tomar um duche.
	RO	ÎN CAZ DE CONTACT CU PIELEA (sau părul): scoateți imediat toată îmbrăcămintea contaminată. Clătiți pielea cu apă/faceți duș.
	SK	PRI KONTAKTE S POKOŽKOU (alebo vlasmi): Všetky kontaminované časti odevu okamžite vyzlečte. Pokožku opláchnite vodou/sprchou.
	SL	PRI STIKU S KOŽO (ali lasmi): Takoj sleči vsa kontaminirana oblačila. Izprati kožo z vodo/prho.
	FI	JOS KEMIKAALIA JOUTUU IHOLLE (tai hiuksiin): Riisu saastunut vaatetus välittömästi. Huuhdo/suihkuta iho vedellä.
	SV	VID HUDKONTAKT (även håret): Ta omedelbart av alla nedstänkta kläder. Skölj huden med vatten/duscha.

▼M4

P304 + P340	Nyelv	
	BG	ПРИ ВДИШВАНЕ: Изведете лицето на чист въздух и го поставете в позиция, улесняваща дишането.
	ES	EN CASO DE INHALACIÓN: Transportar a la persona al aire libre y mantenerla en una posición que le facilite la respiración.
	CS	PŘI VDECHNUTÍ: Přeneste osobu na čerstvý vzduch a ponechte ji v poloze usnadňující dýchání.
	DA	VED INDÅNDING: Flyt personen til et sted med frisk luft og sørg for, at vejrtrækningen lettes.
	DE	BEI EINATMEN: Die Person an die frische Luft bringen und für ungehinderte Atmung sorgen.
	ET	SISSEHINGAMISE KORRAL: toimetada isik värske õhu kätte ja hoida asendis, mis võimaldab kergesti hingata.
	EL	ΣΕ ΠΕΡΙΠΤΩΣΗ ΕΙΣΠΝΟΗΣ: Μεταφέρατε τον παθόντα στον καθαρό αέρα και αφήστε τον να ξεκουραστεί σε στάση που διευκολύνει την αναπνοή.
	EN	IF INHALED: Remove person to fresh air and keep comfortable for breathing.
	FR	EN CAS D'INHALATION: transporter la personne à l'extérieur et la maintenir dans une position où elle peut confortablement respirer.
	GA	MÁ IONANÁILTEAR: Tabhair an duine amach faoin aer úr agus coinnigh é compordach.
▼M8	HR	AKO SE UDIŠE: premjestiti osobu na svježi zrak i postaviti ju u položaj koji olakšava disanje.
▼M4	IT	IN CASO DI INALAZIONE: trasportare l'infortunato all'aria aperta e mantenerlo a riposo in posizione che favorisca la respirazione.
	LV	IEELPOŠANAS GADĪJUMĀ: nogādāt cietušo svaigā gaisā un nodrošināt netraucētu elpošanu.
	LT	ĮKVĖPUS: išnešti nukentėjusįjį į gryną orą; jam būtina patogi padėtis, leidžianti laisvai kvėpuoti.
	HU	BELÉLEGZÉS ESETÉN: Az érintett személyt friss levegőre kell vinni, és olyan nyugalmi testhelyzetbe kell helyezni, hogy könnyen tudjon lélegezni.
	MT	JEKK JINĠIBED MAN-NIFS: Qiegħed lill-persuna għall-arja friska f'pożizzjoni komda biex tieħu n-nifs.
	NL	NA INADEMING: de persoon in de frisse lucht brengen en ervoor zorgen dat deze gemakkelijk kan ademen.
	PL	W PRZYPADKU DOSTANIA SIĘ DO DRÓG ODDECHOWYCH: wyprowadzić lub wynieść poszkodowanego na świeże powietrze i zapewnić mu warunki do swobodnego oddychania.
	PT	EM CASO DE INALAÇÃO: retirar a pessoa para uma zona ao ar livre e mantê-la numa posição que não dificulte a respiração.

▼**M4**

P304 + P340	Nyelv	
	RO	ÎN CAZ DE INHALARE: transportați persoana la aer liber și mențineți-o într-o poziție confortabilă pentru respirație.
	SK	PO VDÝCHNUTÍ: Presuňte osobu na čerstvý vzduch a umožnite jej pohodlne dýchať.
	SL	PRI VDIHAVANJU: Prenesti osebo na svež zrak in jo pustiti v udobnem položaju, ki olajša dihanje.
	FI	JOS KEMIKAALIA ON HENGITETTY: Siirrä henkilö raittiiseen ilmaan ja varmista vaivaton hengitys.
	SV	VID INANDNING: Flytta personen till frisk luft och se till att andningen underlättas.

———————

▼**B**

P305 + P351 + P338	Nyelv	
	BG	ПРИ КОНТАКТ С ОЧИТЕ: Промивайте внимателно с вода в продължение на няколко минути. Свалете контактните лещи, ако има такива и доколкото това е възможно. Продължавайте да промивате.
	ES	EN CASO DE CONTACTO CON LOS OJOS: Aclarar cuidadosamente con agua durante varios minutos. Quitar las lentes de contacto, si lleva y resulta fácil. Seguir aclarando.
	CS	PŘI ZASAŽENÍ OČÍ: Několik minut opatrně vyplachujte vodou. Vyjměte kontaktní čočky, jsou-li nasazeny a pokud je lze vyjmout snadno. Pokračujte ve vyplachování.
	DA	VED KONTAKT MED ØJNENE: Skyl forsigtigt med vand i flere minutter. Fjern eventuelle kontaktlinser, hvis dette kan gøres let. Fortsæt skylning.
	DE	►**C5** BEI KONTAKT MIT DEN AUGEN: Einige Minuten lang behutsam mit Wasser spülen. Eventuell vorhandene Kontaktlinsen nach Möglichkeit entfernen. Weiter spülen. ◄
	ET	SILMA SATTUMISE KORRAL: loputada mitme minuti jooksul ettevaatlikult veega. Eemaldada kontaktläätsed, kui neid kasutatakse ja kui neid on kerge eemaldada. Loputada veel kord.
	EL	ΣΕ ΠΕΡΙΠΤΩΣΗ ΕΠΑΦΗΣ ΜΕ ΤΑ ΜΑΤΙΑ: Ξεπλύνετε προσεκτικά με νερό για αρκετά λεπτά. Εάν υπάρχουν φακοί επαφής, αφαιρέστε τους, εφόσον είναι εύκολο. Συνεχίστε να ξεπλένετε.
	EN	IF IN EYES: Rinse cautiously with water for several minutes. Remove contact lenses, if present and easy to do. Continue rinsing.
	FR	EN CAS DE CONTACT AVEC LES YEUX: rincer avec précaution à l'eau pendant plusieurs minutes. Enlever les lentilles de contact si la victime en porte et si elles peuvent être facilement enlevées. Continuer à rincer.

▼B

P305 + P351 + P338	Nyelv	
	GA	I gCÁS TEAGMHÁLA LEIS NA SÚILE: Sruthlaigh go cúramach le huisce ar feadh roinnt nóiméad. Tóg amach na tadhall-lionsaí, más ann dóibh agus más furasta. Lean den sruthlú.
▼M5	HR	U SLUČAJU DODIRA S OČIMA: oprezno ispirati vodom nekoliko minuta. Ukloniti kontaktne leće ukoliko ih nosite i ako se one lako uklanjaju. Nastaviti ispiranje.
▼B	IT	IN CASO DI CONTATTO CON GLI OCCHI: sciacquare accuratamente per parecchi minuti. Togliere le eventuali lenti a contatto se è agevole farlo. Continuare a sciacquare.
	LV	SASKARĒ AR ACĪM: uzmanīgi izskalot ar ūdeni vairākas minūtes. Izņemt kontaktlēcas, ja tās ir ievietotas un ja to ir viegli izdarīt. Turpināt skalot.
	LT	PATEKUS Į AKIS: Kelias minutes atsargiai plauti vandeniu. Išimti kontaktinius lęšius, jeigu jie yra ir jeigu lengvai galima tai padaryti. Toliau plauti akis.
	HU	SZEMBE KERÜLÉS esetén: Több percig tartó óvatos öblítés vízzel. Adott esetben a kontaktlencsék eltávolítása, ha könnyen megoldható. Az öblítés folytatása.
	MT	JEKK JIDĦOL FL-GĦAJNEJN: Laħlaħ b'attenzjoni bl-ilma għal diversi minuti. Neħħi l-lentijiet tal-kuntatt, jekk ikun hemm u jkunu faċli biex tneħħihom. Kompli laħlaħ.
	NL	BIJ CONTACT MET DE OGEN: voorzichtig afspoelen met water gedurende een aantal minuten; contactlenzen verwijderen, indien mogelijk; blijven spoelen.
	PL	W PRZYPADKU DOSTANIA SIĘ DO OCZU: Ostrożnie płukać wodą przez kilka minut. Wyjąć soczewki kontaktowe, jeżeli są i można je łatwo usunąć. Nadal płukać.
	PT	SE ENTRAR EM CONTACTO COM OS OLHOS: enxaguar cuidadosamente com água durante vários minutos. Se usar lentes de contacto, retire-as, se tal lhe for possível. Continuar a enxaguar.
	RO	ÎN CAZ DE CONTACT CU OCHII: clătiți cu atenție cu apă timp de mai multe minute. Scoateți lentilele de contact, dacă este cazul și dacă acest lucru se poate face cu ușurință. Continuați să clătiți.
	SK	PO ZASIAHNUTÍ OČÍ: Niekoľko minút ich opatrne vyplachujte vodou. Ak používate kontaktné šošovky a ak je to možné, odstráňte ich. Pokračujte vo vyplachovaní.
	SL	PRI STIKU Z OČMI: previdno izpirajte z vodo nekaj minut. Odstranite kontaktne leče, če jih imate in če to lahko storite brez težav. Nadaljujte z izpiranjem.

▼B

P305 + P351 + P338	Nyelv	
	FI	►C5 JOS KEMIKAALIA JOUTUU SILMIIN: Huuhdo huolellisesti vedellä usean minuutin ajan. Poista mahdolliset piilolinssit, jos sen voi tehdä helposti. Jatka huuhtomista. ◄
	SV	VID KONTAKT MED ÖGONEN: Skölj försiktigt med vatten i flera minuter. Ta ur eventuella kontaktlinser om det går lätt. Fortsätt att skölja.

P306 + P360	Nyelv	
	BG	ПРИ ПОПАДАНЕ ВЪРХУ ОБЛЕКЛОТО: незабавно облейте замърсеното облекло и кожата обилно с вода, преди да свалите дрехите.
	ES	EN CASO DE CONTACTO CON LA ROPA: Aclarar inmediatamente con agua abundante las prendas y la piel contaminadas antes de quitarse la ropa.
	CS	PŘI STYKU S ODĚVEM: Kontaminovaný oděv a kůži oklamžitě omyjte velkým množstvím vody a potom oděv odložte.
	DA	VED KONTAKT MED TØJET: Skyl omgående tilsmudset tøj og hud med rigeligt vand, før tøjet fjernes.
	DE	BEI KONTAKT MIT DER KLEIDUNG: Kontaminierte Kleidung und Haut sofort mit viel Wasser abwaschen und danach Kleidung ausziehen.
	ET	RÕIVASTELE SATTUMISE KORRAL: saastunud rõivad ja nahk loputada viivitamata rohke veega ning alles seejärel rõivad eemaldada.
	EL	ΣΕ ΠΕΡΙΠΤΩΣΗ ΕΠΑΦΗΣ ΜΕ ΤΑ ΡΟΥΧΑ: Ξεπλύντε αμέσως τα μολυσμένα ρούχα και την επιδερμίδα με άφθονο νερό πριν αφαιρέσετε τα ρούχα.
	EN	IF ON CLOTHING: rinse immediately contaminated clothing and skin with plenty of water before removing clothes.
	FR	EN CAS DE CONTACT AVEC LES VÊTEMENTS: rincer immédiatement et abondamment avec de l'eau les vêtements contaminés et la peau avant de les enlever.
	GA	I gCÁS TEAGMHÁLA LE hÉADAÍ: sruthlaítear éadaí éillithe agus an craiceann láithreach le neart uisce sula ndéantar na héadaí a bhaint den duine.
▼M5	HR	U SLUČAJU DODIRA S ODJEĆOM: odmah isprati zagađenu odjeću i kožu velikom količinom vode prije uklanjanja odjeće.
▼B	IT	IN CASO DI CONTATTO CON GLI INDUMENTI: sciacquare immediatamente e abbondantemente gli indumenti contaminati e la pelle prima di togliersi gli indumenti.

▼B

P306 + P360	Nyelv	
	LV	SASKARĒ AR APĢĒRBU: nekavējoties izskalot piesārņoto apģērbu un ādu ar lielu daudzumu ūdeni, pirms apģērba novilkšanas.
	LT	PATEKUS ANT DRABUŽIŲ: Prieš nuvelkant užterštus drabužius, nedelsiant juos ir odą nuplauti dideliu kiekiu vandens.
	HU	HA RUHÁRA KERÜL: A ruhák levetése előtt a szennyezett ruházatot és a bőrt bő vízzel azonnal le kell öblíteni.
	MT	JEKK FUQ L-ILBIES: laħlaħ mall-ewwel l-ilbies ikkontaminat u l-ġilda b'ħafna ilma qabel ma tneħħi l-ilbies.
	NL	NA MORSEN OP KLEDING: verontreinigde kleding en huid onmiddellijk met veel water afspoelen en pas daarna kleding uittrekken.
	PL	W PRZYPADKU KONTAKTU Z ODZIEŻĄ: natychmiast spłukać zanieczyszczoną odzież i skórę dużą ilością wody przed zdjęciem odzieży.
	PT	SE ENTRAR EM CONTACTO COM A ROUPA: enxaguar imediatamente com muita água a roupa e a pele contaminadas antes de se despir.
	RO	ÎN CAZ DE CONTACT CU ÎMBRĂCĂMINTEA: clătiți imediat îmbrăcămintea contaminată și pielea cu multă apă, înainte de scoaterea îmbrăcămintei.
	SK	PRI KONTAKTE S ODEVOM: kontaminovaný odev a pokožku opláchnite veľkým množstvom vody a potom odev odstráňte.
	SL	PRI STIKU Z OBLAČILI: takoj izprati kontaminirana oblačila in kožo z veliko vode pred odstranitvijo oblačil.
	FI	JOS KEMIKAALIA JOUTUU VAATTEISIIN: Huuhdo saastunut vaatetus ja iho välittömästi runsaalla vedellä ennen vaatetuksen riisumista.
	SV	VID KONTAKT MED KLÄDERNA: Skölj omedelbart nedstänkta kläder och hud med mycket vatten innan du tar av dig kläderna.

▼M4

P308 + P311	Nyelv	
	BG	ПРИ явна или предполагаема експозиция: Обадете се в ЦЕНТЪР ПО ТОКСИКОЛОГИЯ/на лекар/…
	ES	EN CASO DE exposición manifiesta o presunta: Llamar a un CENTRO DE TOXICOLOGÍA/médico/…
	CS	PŘI expozici nebo podezření na ni: Volejte TOXIKOLOGICKÉ INFORMAČNÍ STŘEDISKO/lékaře/….
	DA	VED eksponering eller mistanke om eksponering: Ring til en GIFTINFORMATION/læge/…
	DE	BEI Exposition oder falls betroffen: GIFTINFORMATIONSZENTRUM/Arzt/…/anrufen.

▼M4

P308 + P311	Nyelv	
	ET	Kokkupuute korral: võtta ühendust MÜRGISTUSTEABEKESKUSE/arstiga…
	EL	ΣΕ ΠΕΡΙΠΤΩΣΗ έκθεσης ή πιθανής έκθεσης: Καλέστε το ΚΕΝΤΡΟ ΔΗΛΗΤΗΡΙΑΣΕΩΝ/γιατρό/…
	EN	IF exposed or concerned: Call a POISON CENTER/doctor/…
	FR	EN CAS d'exposition prouvée ou suspectée: Appeler un CENTRE ANTIPOISON/un médecin/…
	GA	I gCÁS nochta nó má mheastar a bheith nochtaithe: Cuir glao ar IONAD NIMHE/ar dhoctúir/…
▼M8	HR	U SLUČAJU izloženosti ili sumnje na izloženost: nazvati CENTAR ZA KONTROLU OTROVANJA/liječnika/…
▼M4	IT	In caso di esposizione o di possibile esposizione: contattare un CENTRO ANTIVELENI/un medico/…
	LV	JA saskaras vai saistīts ar: sazinieties ar SAINDĒŠANĀS INFORMĀCIJAS CENTRU/ārstu/…
	LT	Esant poveikiui arba jeigu numanomas poveikis: skambinti į APSINUODIJIMŲ KONTROLĖS IR INFORMACIJOS BIURĄ/kreiptis į gydytoją/…
	HU	Expozíció vagy annak gyanúja esetén: Forduljon TOXIKOLÓGIAI KÖZPONTHOZ/orvoshoz/….
	MT	JEKK espost jew konċernat: Sejjaħ ĊENTRU TAL-AVVELENAMENT/tabib/…
	NL	NA (mogelijke) blootstelling: Een ANTIGIFCENTRUM/arts/… raadplegen.
	PL	W przypadku narażenia lub styczności: Skontaktować się z OŚRODKIEM ZATRUĆ/lekarzem/…
	PT	EM CASO DE exposição ou suspeita de exposição: contacte um CENTRO DE INFORMAÇÃO ANTIVENENOS/médico/…
	RO	ÎN CAZ de expunere sau de posibilă expunere: sunați la un CENTRU DE INFORMARE TOXICOLOGICĂ/un medic/…
	SK	PO expozícii alebo podozrení z nej: Volajte TOXIKOLOGICKÉ INFORMAČNÉ CENTRUM/lekára/…
	SL	Pri izpostavljenosti ali sumu izpostavljenosti: Pokličite CENTER ZA ZASTRUPITVE/zdravnika/…
	FI	Altistumisen tapahduttua tai jos epäillään altistumista: Ota yhteys MYRKYTYSTIETOKESKUKSEEN/lääkäriin/…
	SV	Vid exponering eller misstanke om exponering: Kontakta GIFTINFORMATIONSCENTRALEN/läkare/…

▼B

P308 + P313	Nyelv	
	BG	ПРИ явна или предполагаема експозиция: Потърсете медицински съвет/помощ.
	ES	EN CASO DE exposición manifiesta o presunta: Consultar a un médico.
	CS	PŘI expozici nebo podezření na ni: Vyhledejte lékařskou pomoc/ošetření.
	DA	VED eksponering eller mistanke om eksponering: Søg lægehjælp.
	DE	BEI Exposition oder falls betroffen: Ärztlichen Rat einholen/ärztliche Hilfe hinzuziehen.
	ET	Kokkupuute või kokkupuutekahtluse korral: pöörduda arsti poole.
	EL	ΣΕ ΠΕΡΙΠΤΩΣΗ έκθεσης ή πιθανότητας έκθεσης: Συμβουλευθείτε / Επισκεφθείτε γιατρό.
	EN	IF exposed or concerned: Get medical advice/attention.
	FR	EN CAS d'exposition prouvée ou suspectée: consulter un médecin.
	GA	I gCÀS nochta nó má mheastar a bheith nochtaithe: Faigh comhairle/cúram liachta.
▼M5	HR	U SLUČAJU izloženosti ili sumnje na izloženost: zatražiti savjet/pomoć liječnika.
▼B	IT	IN CASO di esposizione o di possibile esposizione, consultare un medico.
	LV	Ja nokļūst saskarē vai saistīts ar to: lūdziet mediķu palīdzību.
	LT	Esant sąlyčiui arba jeigu numanomas sąlytis: kreiptis į gydytoją.
	HU	Expozíció vagy annak gyanúja esetén: orvosi ellátást kell kérni.
	MT	Jekk espost jew konċernat: Ikkonsulta tabib.
	NL	NA (mogelijke) blootstelling: een arts raadplegen.
	PL	W przypadku narażenia lub styczności: Zasięgnąć porady/zgłosić się pod opiekę lekarza.
	PT	EM CASO DE exposição ou suspeita de exposição: consulte um médico.
	RO	ÎN CAZ DE expunere sau de posibilă expunere: consultați medicul.
	SK	Po expozícii alebo podozrení z nej: Vyhľadajte lekársku pomoc/starostlivosť.
	SL	PRI izpostavljenosti ali sumu izpostavljenosti: poiščite zdravniško pomoč/oskrbo.
	FI	Altistumisen tapahduttua tai jos epäillään altistumista: Hakeudu lääkäriin.
	SV	Vid exponering eller misstanke om exponering Sök läkarhjälp.

▼M4

▼B

P332 + P313	Nyelv	
	BG	При поява на кожно дразнене: Потърсете медицински съвет/помощ.
	ES	En caso de irritación cutánea: Consultar a un médico.
	CS	Při podráždění kůže: Vyhledejte lékařskou pomoc/ošetření.
	DA	Ved hudirritation: Søg lægehjælp.
	DE	Bei Hautreizung: Ärztlichen Rat einholen/ärztliche Hilfe hinzuziehen.
	ET	Nahaärrituse korral: pöörduda arsti poole.
	EL	Εάν παρατηρηθεί ερεθισμός του δέρματος: Συμβουλευθείτε / Επισκεφθείτε γιατρό.
	EN	If skin irritation occurs: Get medical advice/attention.
	FR	En cas d'irritation cutanée: consulter un médecin.
	GA	I gcás greannú craicinn: Faigh comhairle/cúram liachta.
▼M5	HR	U slučaju nadražaja kože: zatražiti savjet/pomoć liječnika.
▼B	IT	In caso di irritazione della pelle: consultare un medico.
	LV	Ja rodas ādas iekaisums: lūdziet mediķu palīdzību.
	LT	Jeigu sudirginama oda: kreiptis į gydytoją.
	HU	Bőrirritáció esetén: orvosi ellátást kell kérni.
	MT	Jekk ikun hemm irritazzjoni tal-ġilda: Ikkonsulta tabib.
	NL	Bij huidirritatie: een arts raadplegen.
	PL	W przypadku wystąpienia podrażnienia skóry: Zasięgnąć porady/zgłosić się pod opiekę lekarza.
	PT	Em caso de irritação cutânea: consulte um médico.
	RO	În caz de iritare a pielii: consultați medicul.
	SK	Ak sa objaví podráždenie pokožky, vyhľadajte lekársku pomoc/starostlivosť.
	SL	Če nastopi draženje kože: poiščite zdravniško pomoč/oskrbo.
	FI	Jos ilmenee ihoärsytystä: Hakeudu lääkäriin.
	SV	Vid hudirritation: Sök läkarhjälp.

▼B

P333 + P313	Nyelv	
	BG	При поява на кожно дразнене или обрив на кожата: Потърсете медицински съвет/помощ.
	ES	En caso de irritación o erupción cutánea: Consultar a un médico.
	CS	Při podráždění kůže nebo vyrážce: Vyhledejte lékařskou pomoc/ošetření.
	DA	Ved hudirritation eller udslet: Søg lægehjælp.
	DE	Bei Hautreizung oder -ausschlag: Ärztlichen Rat einholen/ärztliche Hilfe hinzuziehen.
	ET	Nahaärrituse või _obe korral: pöörduda arsti poole.
	EL	Εάν παρατηρηθεί ερεθισμός του δέρματος ή εμφανιστεί εξάνθημα: Συμβουλευθείτε / Επισκεφθείτε γιατρό.
	EN	If skin irritation or rash occurs: Get medical advice/attention.
	FR	En cas d'irritation ou d'éruption cutanée: consulter un médecin.
	GA	Má tharlaíonn greannú nó gríos craicinn: Faigh comhairle/cúram liachta.
▼M5	HR	U slučaju nadražaja ili osipa na koži: zatražiti savjet/pomoć liječnika.
▼B	IT	In caso di irritazione o eruzione della pelle: consultare un medico.
	LV	Ja rodas ādas iekaisums vai izsitumi: lūdziet mediķu palīdzību.
	LT	Jeigu sudirginama oda arba ją išberia: kreiptis į gydytoją.
	HU	Bőrirritáció vagy kiütések megjelenése esetén: orvosi ellátást kell kérni.
	MT	Jekk ikun hemm irritazzjoni jew raxx tal-ġilda: Ikkonsulta tabib.
	NL	Bij huidirritatie of uitslag: een arts raadplegen.
	PL	W przypadku wystąpienia podrażnienia skóry lub wysypki: Zasięgnąć porady/zgłosić się pod opiekę lekarza.
	PT	Em caso de irritação ou erupção cutânea: consulte um médico.
	RO	În caz de iritare a pielii sau de erupție cutanată: consultați medicul.
	SK	Ak sa prejaví podráždenie pokožky alebo sa vytvoria vyrážky: vyhľadajte lekársku pomoc/starostlivosť.
	SL	Če nastopi draženje kože ali se pojavi izpuščaj: poiščite zdravniško pomoč/oskrbo.
	FI	Jos ilmenee ihoärsytystä tai ihottumaa: Hakeudu lääkäriin.
	SV	Vid hudirritation eller utslag: Sök läkarhjälp.

▼B

P335 + P334	Nyelv	
	BG	Отстранете посипаните частици от кожата. Потопете в хладка вода/сложете мокри компреси.
	ES	Sacudir las partículas que se hayan depositado en la piel. Sumergir en agua fresca/aplicar compresas húmedas.
	CS	Volné částice odstraňte z kůže. Ponořte do studené vody/zabalte do vlhkého obvazu.
	DA	Børst løse partikler bort fra huden. Skyl under koldt vand/anvend våde omslag.
	DE	Lose Partikel von der Haut abbürsten. In kaltes Wasser tauchen/nassen Verband anlegen.
	ET	Pühkida lahtised osakesed nahalt maha. Hoida jahedas vees / panna peale niiske kompress.
	EL	Αφαιρέστε προσεκτικά τα σωματίδια που έχουν μείνει στο δέρμα. Πλύντε με άφθονο δροσερό νερό/τυλίξτε με βρεγμένους επιδέσμους.
	EN	Brush off loose particles from skin. Immerse in cool water/wrap in wet bandages.
	FR	Enlever avec précaution les particules déposées sur la peau. Rincer à l'eau fraîche/poser une compresse humide.
	GA	Scuab cáithníní scaoilte den chraiceann. Tum in uisce fionnuar/cuir bréid fliuch air.
▼M5	HR	Izmesti zaostale čestice s kože. Uroniti u hladnu vodu/omotati vlažnim zavojem.
▼B	IT	Rimuovere le particelle depositate sulla pelle. Immergere in acqua fredda/avvolgere con un bendaggio umido.
	LV	Noberziet brīvās daļiņas no ādas. Iegremdējiet vēsā ūdenī / ietiniet mitros apsējos.
	LT	Neprilipusias daleles nuvalyti nuo odos. Įmerkti į vėsų vandenį/apvynioti šlapiais tvarsčiais.
	HU	A bőrre tapadó szemcséket óvatosan le kell kefélni. Hideg vízzel/nedves kötéssel kell hűteni.
	MT	Farfar il-frak mhux imwaħħal minn mal-ġilda. Daħħal fl-ilma frisk/kebbeb f'faxex imxarrbin.
	NL	Losse deeltjes van de huid afvegen. In koud water onderdompelen/nat verband aanbrengen.
	PL	Nie związaną pozostałość strzepnąć ze skóry. Zanurzyć w zimnej wodzie/owinąć mokrym bandażem.
	PT	Sacudir da pele as partículas soltas. Mergulhar em água fria/aplicar compressas húmidas.
	RO	Îndepărtați particulele depuse pe piele. Introduceți în apă rece/acoperiți cu o compresă umedă.
	SK	Z pokožky oprášte sypké čiastočky. Ponorte do studenej vody/obviažte mokrými obväzmi.
	SL	S krtačo odstraniti razsute delce s kože. Potopiti v hladno vodo/zaviti v mokre povoje.
	FI	Poista irtohiukkaset iholta. Upota kylmään veteen/kääri märkiin siteisiin.
	SV	Borsta bort lösa partiklar från huden. Skölj under kallt vatten/ använd våta omslag.

▼B

P337 + P313	Nyelv	
	BG	При продължително дразнене на очите: Потърсете медицински съвет/помощ.
	ES	Si persiste la irritación ocular: Consultar a un médico.
	CS	Přetrvává-li podráždění očí: Vyhledejte lékařskou pomoc/ošetření.
	DA	Ved vedvarende øjenirritation: Søg lægehjælp.
	DE	Bei anhaltender Augenreizung: Ärztlichen Rat einholen/ärztliche Hilfe hinzuziehen.
	ET	Kui silmade ärritus ei möödu: pöörduda arsti poole.
	EL	Εάν δεν υποχωρεί ο οφθαλμικός ερεθισμός: Συμβουλευθείτε / Επισκεφθείτε γιατρό.
	EN	If eye irritation persists: Get medical advice/attention.
	FR	Si l'irritation oculaire persiste: consulter un médecin.
	GA	Má mhaireann an greannú súile: Faigh comhairle/cúram liachta.
▼M5	HR	Ako nadražaj oka ne prestaje: zatražiti savjet/pomoć liječnika.
▼B	IT	Se l'irritazione degli occhi persiste, consultare un medico.
	LV	Ja acu iekaisums nepāriet: lūdziet mediķu palīdzību.
	LT	Jei akių dirginimas nepraeina: kreiptis į gydytoją.
	HU	Ha a szemirritáció nem múlik el: orvosi ellátást kell kérni.
	MT	Jekk l-irritazzjoni ta' l-għajnejn tippersisti: Ikkonsulta tabib.
	NL	Bij aanhoudende oogirritatie: een arts raadplegen.
	PL	W przypadku utrzymywania się działania drażniącego na oczy: Zasięgnąć porady/zgłosić się pod opiekę lekarza.
	PT	Caso a irritação ocular persista: consulte um médico.
	RO	Dacă iritarea ochilor persistă: consultați medicul.
	SK	Ak podráždenie očí pretrváva: vyhľadajte lekársku pomoc/starostlivosť.
	SL	Če draženje oči ne preneha: poiščite zdravniško pomoč/oskrbo.
	FI	Jos silmä-ärsytys jatkuu: Hakeudu lääkäriin.
	SV	Vid bestående ögonirritation: Sök läkarhjälp.

▼M4

P342 + P311	Nyelv	
	BG	При симптоми на затруднено дишане: Обадете се в ЦЕНТЪР ПО ТОКСИКОЛОГИЯ/на лекар/…
	ES	En caso de síntomas respiratorios: Llamar a un CENTRO DE TOXICOLOGÍA/médico/…
	CS	Při dýchacích potížích: Volejte TOXIKOLOGICKÉ INFORMAČNÍ STŘEDISKO/lékaře/…
	DA	Ved luftvejssymptomer: Ring til en GIFTINFORMATION/læge/…
	DE	Bei Symptomen der Atemwege: GIFTINFORMATIONSZENTRUM/Arzt/…/anrufen.
	ET	Hingamisteede probleemide ilmnemise korral: võtta ühendust MÜRGISTUSTEABEKESKUSE/arstiga…
	EL	Εάν παρουσιάζονται αναπνευστικά συμπτώματα: Καλέστε το ΚΕΝΤΡΟ ΔΗΛΗΤΗΡΙΑΣΕΩΝ/γιατρό/…
	EN	If experiencing respiratory symptoms: Call a POISON CENTER/doctor/…
	FR	En cas de symptômes respiratoires: Appeler un CENTRE ANTIPOISON/un médecin/…
	GA	I gCÁS siomtóm riospráide: Cuir glao ar IONAD NIMHE/ar dhoctúir/…
▼M8		
	HR	Pri otežanom disanju: nazvati CENTAR ZA KONTROLU OTROVANJA/liječnika/…
▼M4		
	IT	In caso di sintomi respiratori: contattare un CENTRO ANTIVELENI/un medico/…
	LV	Ja rodas elpas trūkuma simptomi: sazinieties ar SAINDĒŠANĀS INFORMĀCIJAS CENTRU/ārstu/…
	LT	Jeigu pasireiškia respiraciniai simptomai: skambinti į APSINUODIJIMŲ KONTROLĖS IR INFORMACIJOS BIURĄ/kreiptis į gydytoją/…
	HU	Légzési problémák esetén: Forduljon TOXIKOLÓGIAI KÖZPONTHOZ/orvoshoz/….
	MT	Jekk ikollok sintomi respiratorji: Sejjaħ ĊENTRU TAL-AVVELENAMENT/tabib/…
	NL	Bij ademhalingssymptomen: Een ANTIGIFCENTRUM/arts/… raadplegen.
	PL	W przypadku wystąpienia objawów ze strony układu oddechowego: Skontaktować się z OŚRODKIEM ZATRUĆ/lekarzem/…
	PT	Em caso de sintomas respiratórios: contacte um CENTRO DE INFORMAÇÃO ANTIVENENOS/médico/…
	RO	În caz de simptome respiratorii: sunați la un CENTRU DE INFORMARE TOXICOLOGICĂ/un medic/…
	SK	Pri sťaženom dýchaní: Volajte TOXIKOLOGICKÉ INFORMAČNÉ CENTRUM/lekára/…
	SL	Pri respiratornih simptomih: Pokličite CENTER ZA ZASTRUPITVE/zdravnika/…
	FI	Jos ilmenee hengitysoireita: Ota yhteys MYRKYTYSTIETOKESKUKSEEN/lääkäriin/…
	SV	Vid besvär i luftvägarna: Kontakta GIFTINFORMATIONSCENTRALEN/läkare/…

▼M4

P361 + P364	Nyelv	
	BG	Незабавно свалете цялото замърсено облекло и го изперете преди повторна употреба.
	ES	Quitar inmediatamente todas las prendas contaminadas y lavarlas antes de volver a usarlas.
	CS	Veškeré kontaminované části oděvu okamžitě svlékněte a před opětovným použitím vyperte.
	DA	Alt tilsmudset tøj tages straks af og vaskes inden genanvendelse.
	DE	Alle kontaminierten Kleidungsstücke sofort ausziehen und vor erneutem Tragen waschen.
	ET	Võtta viivitamata seljast kõik saastunud rõivad ja pesta enne korduskasutust.
	EL	Βγάλτε αμέσως όλα τα μολυσμένα ρούχα και πλύντε τα πριν τα ξαναχρησιμοποιήσετε.
	EN	Take off immediately all contaminated clothing and wash it before reuse.
	FR	Enlever immédiatement tous les vêtements contaminés et les laver avant réutilisation.
	GA	Bain díot láithreach na héadaí éillithe go léir agus nigh iad roimh iad a athúsáid.
▼M8	HR	Odmah skinuti svu zagađenu odjeću i oprati je prije ponovne uporabe.
▼M4	IT	Togliere immediatamente tutti gli indumenti contaminati e lavarli prima di indossarli nuovamente.
	LV	Nekavējoties novilkt visu piesārņoto apģērbu un pirms atkārtotas lietošanas izmazgāt.
	LT	Nedelsiant nusivilkti visus užterštus drabužius ir išskalbti prieš vėl apsivelkant.
	HU	Az összes szennyezett ruhadarabot azonnal le kell vetni és újbóli használat előtt ki kell mosni.
	MT	Neħħi minnufih il-ħwejjeġ kontaminati kollha u aħsilhom qabel terġa' tilbishom.
	NL	Verontreinigde kleding onmiddellijk uittrekken en wassen alvorens deze opnieuw te gebruiken.
	PL	Natychmiast zdjąć całą zanieczyszczoną odzież i wyprać przed ponownym użyciem.
	PT	Retirar imediatamente a roupa contaminada e lavá-la antes de a voltar a usar.
	RO	Scoateți imediat toată îmbrăcămintea contaminată și spalați-o înainte de reutilizare.
	SK	Všetky kontaminované časti odevu okamžite vyzlečte a pred ďalším použitím vyperte.
	SL	Takoj sleči vsa kontaminirana oblačila in jih oprati pred ponovno uporabo.
	FI	Riisu saastunut vaatetus välittömästi ja pese ennen uudelleenkäyttöä.
	SV	Ta omedelbart av alla nedstänkta kläder och tvätta dem innan de används igen.

▼M4

P362 + P364	Nyelv	
	BG	Свалете замърсеното облекло и го изперете преди повторна употреба.
	ES	Quitar las prendas contaminadas y lavarlas antes de volver a usarlas.
	CS	Kontaminovaný oděv svlékněte a před opětovným použitím vyperte.
	DA	Alt tilsmudset tøj tages af og vaskes inden genanvendelse.
	DE	Kontaminierte Kleidung ausziehen und vor erneutem Tragen waschen.
	ET	Võtta seljast saastunud rõivad ja pesta enne korduskasutust.
	EL	Βγάλτε τα μολυσμένα ρούχα και πλύντε τα πριν τα ξαναχρησιμοποιήσετε.
	EN	Take off contaminated clothing and wash it before reuse.
	FR	Enlever les vêtements contaminés et les laver avant réutilisation.
	GA	Bain díot aon éadaí éillithe agus nigh iad roimh iad a athúsáid.
▼M8	HR	Skinuti zagađenu odjeću i oprati je prije ponovne uporabe.
▼M4	IT	Togliere tutti gli indumenti contaminati e lavarli prima di indossarli nuovamente.
	LV	Novilkt piesārņoto apģērbu un pirms atkārtotas lietošanas izmazgāt.
	LT	Nusivilkti užterštus drabužius ir išskalbti prieš vėl apsivelkant.
	HU	A szennyezett ruhadarabot le kell vetni és újbóli használat előtt ki kell mosni.
	MT	Neħħi l-ħwejjeġ kontaminati kollha u aħsilhom qabel terġa' tilbishom.
	NL	Verontreinigde kleding uittrekken en wassen alvorens deze opnieuw te gebruiken.
	PL	Zanieczyszczoną odzież zdjąć i wyprać przed ponownym użyciem.
	PT	Retirar a roupa contaminada e lavá-la antes de a voltar a usar.
	RO	Scoateți îmbrăcămintea contaminată și spalați-o înainte de reutilizare.
	SK	Kontaminovaný odev vyzlečte a pred ďalším použitím vyperte.
	SL	Sleči kontaminirana oblačila in jih oprati pred ponovno uporabo.
	FI	Riisu saastunut vaatetus ja pese ennen uudelleenkäyttöä.
	SV	Ta av nedstänkta kläder och tvätta dem innan de används igen.

▼B

P370 + P376	Nyelv	
	BG	При пожар: Спрете теча, ако е безопасно.
	ES	En caso de incendio: Detener la fuga, si no hay peligro en hacerlo.
	CS	V případě požáru: Zastavte únik, můžete-li tak učinit bez rizika.
	DA	Ved brand: Stands lækagen, hvis dette er sikkert.
	DE	Bei Brand: Undichtigkeit beseitigen, wenn gefahrlos möglich.
	ET	Tulekahju korral: leke peatada, kui seda on võimalik teha ohutult.
	EL	Σε περίπτωση πυρκαγιάς: Σταματήστε τη διαρροή, εφόσον δεν υπάρχει κίνδυνος.
	EN	In case of fire: Stop leak if safe to do so.
	FR	En cas d'incendie: obturer la fuite si cela peut se faire sans danger.
	GA	I gcás dóiteáin: Cuir stop leis an sceitheadh má tá sé sábháilte é sin a dhéanamh.
▼M5	HR	U slučaju požara: ako je sigurno, zaustaviti istjecanje.
▼B	IT	In caso di incendio: bloccare la perdita se non c'è pericolo.
	LV	Ugunsgrēka gadījumā: apturiet noplūdi, ja to darīt ir droši.
	LT	Gaisro atveju: sustabdyti nuotėkį, jeigu galima saugiai tai padaryti.
	HU	Tűz esetén: Meg kell szüntetni a szivárgást, ha ez biztonságosan megtehető.
	MT	F'każ ta' nar: Waqqaf it-tnixxija sakemm ma jkunx ta' periklu.
	NL	In geval van brand: het lek dichten als dat veilig gedaan kan worden.
	PL	W przypadku pożaru: Jeżeli jest to bezpieczne zahamować wyciek.
	PT	Em caso de incêndio: deter a fuga se tal puder ser feito em segurança.
	RO	În caz de incendiu: opriți scurgerea, dacă acest lucru se poate face în siguranță.
	SK	V prípade požiaru: ak je to bezpečné, zastavte únik.
	SL	Ob požaru: zaustaviti puščanje, če je varno.
	FI	Tulipalon sattuessa: Sulje vuoto, jos sen voi tehdä turvallisesti.
	SV	Vid brand: Stoppa läckan om det kan göras på ett säkert sätt.

▼M4

P370 + P378	Nyelv	
	BG	При пожар: Използвайте…, за да загасите.
	ES	En caso de incendio: Utilizar… para la extinción.
	CS	V případě požáru: K uhašení použijte…
	DA	Ved brand: Anvend… til brandslukning.
	DE	Bei Brand: … zum Löschen verwenden.
	ET	Tulekahju korral: kasutada kustutamiseks…
	EL	Σε περίπτωση πυρκαγιάς: Χρησιμοποιήστε… για να κατασβήσετε.
	EN	In case of fire: Use… to extinguish.
	FR	En cas d'incendie: Utiliser… pour l'extinction.
	GA	I gcás dóiteáin: Úsáid … le haghaidh múchta.
▼M8	HR	U slučaju požara: za gašenje rabiti…
▼M4	IT	In caso d'incendio: utilizzare…per estinguere.
	LV	Ugunsgrēka gadījumā: dzēšanai izmantojiet …
	LT	Gaisro atveju: gesinimui naudoti …
	HU	Tűz esetén: oltásra …használandó.
	MT	F'każ ta' nar: Użа… biex titfi.
	NL	In geval van brand: blussen met …
	PL	W przypadku pożaru: Użyć… do gaszenia.
	PT	Em caso de incêndio: para extinguir utilizar….
	RO	În caz de incendiu: a se utiliza… pentru a stinge.
	SK	V prípade požiaru: Na hasenie použite…
	SL	Ob požaru: Za gašenje se uporabi …
	FI	Tulipalon sattuessa: Käytä palon sammuttamiseen…
	SV	Vid brand: Släck med…

▼B

P370 + P380	Nyelv	
	BG	При пожар: Евакуирайте зоната.
	ES	En caso de incendio: Evacuar la zona.
	CS	V případě požáru: Vykliďte prostor.
	DA	Ved brand: Evakuer området.
	DE	Bei Brand: Umgebung räumen.
	ET	Tulekahju korral: ala evakueerida.
	EL	Σε περίπτωση πυρκαγιάς: Εκκενώστε την περιοχή.
	EN	In case of fire: Evacuate area.
	FR	En cas d'incendie: évacuer la zone.
	GA	I gcás dóiteáin: Aslonnaigh gach duine as an limistéar.
▼M5	HR	U slučaju požara: evakuirati područje.
▼B	IT	Evacuare la zona in caso di incendi o.
	LV	Ugunsgrēka gadījumā: evakuēt zonu.
	LT	Gaisro atveju: evakuoti zoną.
	HU	Tűz esetén: Ki kell üríteni a területet.
	MT	F'każ ta' nar: Evakwa ż-żona.
	NL	In geval van brand: evacueren.
	PL	W przypadku pożaru: Ewakuować teren.
	PT	Em caso de incêndio: evacuar a zona.
	RO	În caz de incendiu: evacuați zona.
	SK	V prípade požiaru: priestory evakuujte.
	SL	Ob požaru: izprazniti območje.
	FI	Tulipalon sattuessa: Evakuoi alue.
	SV	Vid brand: Utrym området.

P370 + P380 + P375	Nyelv	
	BG	При пожар: Евакуирайте зоната. Гасете пожара от разстояние поради опасност от експлозия.
	ES	En caso de incendio: Evacuar la zona. Luchar contra el incendio a distancia, dado el riesgo de explosión.
	CS	V případě požáru: Vykliďte prostor. Kvůli nebezpečí výbuchu haste z dostatečné vzdálenosti.
	DA	Ved brand: Evakuer området. Bekæmp branden på afstand på grund af eksplosionsfare.
	DE	Bei Brand: Umgebung räumen. Wegen Explosionsgefahr Brand aus der Entfernung bekämpfen.
	ET	Tulekahju korral: ala evakueerida. Plahvatusohu tõttu teha kustutustöid eemalt.

▼B

P370 + P380 + P375	Nyelv	
	EL	Σε περίπτωση πυρκαγιάς: Εκκενώστε την περιοχή. Προσπαθήστε να σβήσετε την πυρκαγιά από απόσταση, επειδή υπάρχει κίνδυνος έκρηξης.
	EN	In case of fire: Evacuate area. Fight fire remotely due to the risk of explosion.
	FR	En cas d'incendie: évacuer la zone. Combattre l'incendie à distance à cause du risque d'explosion.
	GA	I gcás dóiteáin: Aslonnaigh gach duine as an limistéar. Téigh i gcianghleic leis an dóiteán mar gheall ar an mbaol pléasctha.
▼M5	HR	U slučaju požara: evakuirati područje. Gasiti s veće udaljenosti zbog opasnosti od eksplozije.
▼B	IT	In caso di incendio: evacuare la zona. Rischio di esplosione. Utilizzare i mezzi estinguenti a grande distanza.
	LV	Ugunsgrēka gadījumā: evakuēt zonu. Dzēst uguni no attāluma eksplozijas riska dēļ.
	LT	Gaisro atveju: evakuoti zoną. Gaisrą gesinti iš toli dėl sprogimo pavojaus.
	HU	Tűz esetén: Ki kell üríteni a területet. A tűz oltását robbanásveszély miatt távolból kell végezni.
	MT	F'każ ta' nar: Evakwa ż-żona. Itfi n-nar mill-bogħod minħabba r-riskju ta' splużjoni.
	NL	In geval van brand: evacueren. Op afstand blussen omwille van ontploffingsgevaar.
	PL	W przypadku pożaru: Ewakuować teren. Z powodu ryzyka wybuchu gasić pożar z odległości.
	PT	Em caso de incêndio: evacuar a zona. Combater o incêndio à distância, devido ao risco de explosão.
	RO	În caz de incendiu: evacuați zona. Stingeți incendiul de la distanță din cauza pericolului de explozie.
	SK	V prípade požiaru: priestory evakuujte. Z dôvodu nebezpečenstva výbuchu požiar haste z diaľky.
	SL	Ob požaru: izprazniti območje. Gasiti z večje razdalje zaradi nevarnosti eksplozije.
	FI	Tulipalon sattuessa: Evakuoi alue. Sammuta palo etäältä räjähdysvaaran takia.
	SV	Vid brand: Utrym området. Bekämpa branden på avstånd på grund av explosionsrisken.

▼B

P371 + P380 + P375	Nyelv	
	BG	При голям пожар и значителни количества: Евакуирайте зоната. Гасете пожара от разстояние поради опасност от експлозия.
	ES	En caso de incendio importante y en grandes cantidades: Evacuar la zona. Luchar contra el incendio a distancia, dado el riesgo de explosión.
	CS	V případě velkého požáru a velkého množství: Vykliďte prostor. Kvůli nebezpečí výbuchu haste z dostatečné vzdálenosti.
	DA	Ved større brand og store mængder: Evakuer området. Bekæmp branden på afstand på grund af eksplosionsfare.
	DE	Bei Großbrand und großen Mengen: Umgebung räumen. Wegen Explosionsgefahr Brand aus der Entfernung bekämpfen.
	ET	Suure tulekahju korral ning kui on tegemist suurte kogustega: ala evakueerida. Plahvatusohu tõttu teha kustutustöid eemalt.
	EL	Σε περίπτωση σοβαρής πυρκαγιάς και εάν πρόκειται για μεγάλες ποσότητες: Εκκενώστε την περιοχή. Προσπαθήστε να σβήσετε την πυρκαγιά από απόσταση, επειδή υπάρχει κίνδυνος έκρηξης.
	EN	In case of major fire and large quantities: Evacuate area. Fight fire remotely due to the risk of explosion.
	FR	En cas d'incendie important et s'il s'agit de grandes quantités: évacuer la zone. Combattre l'incendie à distance à cause du risque d'explosion.
	GA	I gcás mórdhóiteáin agus mórchainníochtaí: Aslonnaigh gach duine as an limistéar. Téigh i gcianghleic leis an dóiteán mar gheall ar an mbaol pléasctha.
▼M5	HR	U slučaju velikog požara i velikih količina: evakuirati područje. Gasiti s veće udaljenosti zbog opasnosti od eksplozije.
▼B	IT	In caso di incendio grave e di grandi quantità: evacuare la zona. Rischio di esplosione. Utilizzare i mezzi estinguenti a grande distanza.
	LV	Ugunsgrēka vai liela apjoma gadījumā: evakuēt zonu. Dzēst uguni no attāluma eksplozijas riska dēļ.
	LT	Didelio gaisro ir didelių kiekių atveju: evakuoti zoną. Gaisrą gesinti iš toli dėl sprogimo pavojaus.
	HU	Nagyobb tűz és nagy mennyiség esetén: Ki kell üríteni a területet. A tűz oltását robbanásveszély miatt távolból kell végezni.
	MT	F'każ ta' nar kbir u kwantitajiet kbar: Evakwa żżona. Itfi n-nar mill-bogħod minħabba r-riskju ta' splużjoni.

▼B

P371 + P380 + P375	Nyelv	
	NL	In geval van grote brand en grote hoeveelheden: evacueren. Op afstand blussen omwille van ontploffingsgevaar.
	PL	W przypadku poważnego pożaru i dużych ilości: Ewakuować teren. Z powodu ryzyka wybuchu gasić pożar z odległości.
	PT	Em caso de incêndio importante e de grandes quantidades: evacuar a zona. Combater o incêndio à distância, devido ao risco de explosão.
	RO	În caz de incendiu de proporții și de cantități mari de produs: evacuați zona. Stingeți incendiul de la distanță din cauza pericolului de explozie.
	SK	V prípade veľkého požiaru a značného množstva: priestory evakuujte. Z dôvodu nebezpečenstva výbuchu požiar haste z diaľky.
	SL	Ob velikem požaru in velikih količinah: izprazniti območje. Gasiti z večje razdalje zaradi nevarnosti eksplozije.
	FI	Jos tulipalo ja ainemäärät ovat suuret: Evakuoi alue. Sammuta palo etäältä räjähdysvaaran takia.
	SV	Vid större brand och stora mängder: Utrym området. Bekämpa branden på avstånd på grund av explosionsrisken.

1.4. táblázat

Óvintézkedésre vonatkozó mondatok – Tárol

P401	Nyelv	
	BG	Да се съхранява …
	ES	Almacenar …
	CS	Skladujte …
	DA	Opbevares …
	DE	… aufbewahren.
	ET	Hoida …
	EL	Αποθηκεύεται …
	EN	Store …
	FR	Stocker …
	GA	Stóráil …
▼M5	HR	Skladištiti …
▼B	IT	Conservare …
	LV	Glabāt …
	LT	Laikyti…
	HU	Tárolás: … .

▼B

P401	Nyelv	
	MT	Aħżen …
	NL	… bewaren.
	PL	Przechowywać …
	PT	Armazenar …
	RO	A se depozita…
	SK	Uchovávajte …
	SL	Hraniti …
	FI	Varastoi …
	SV	Förvaras …

P402	Nyelv	
	BG	Да се съхранява на сухо място.
	ES	Almacenar en un lugar seco.
	CS	Skladujte na suchém místě.
	DA	Opbevares et tørt sted.
	DE	An einem trockenen Ort aufbewahren.
	ET	Hoida kuivas.
	EL	Αποθηκεύεται σε στεγνό μέρος.
	EN	Store in a dry place.
	FR	Stocker dans un endroit sec.
	GA	Stóráil in áit thirim.
▼M5	HR	Skladištiti na suhom mjestu.
▼B	IT	Conservare in luogo asciutto.
	LV	Glabāt sausā vietā.
	LT	Laikyti sausoje vietoje.
	HU	Száraz helyen tárolandó.
	MT	Aħżen f'post niexef.
	NL	Op een droge plaats bewaren.
	PL	Przechowywać w suchym miejscu.
	PT	Armazenar em local seco.
	RO	A se depozita într-un loc uscat.
	SK	Uchovávajte na suchom mieste.
	SL	Hraniti na suhem.
	FI	Varastoi kuivassa paikassa.
	SV	Förvaras torrt.

P403	Nyelv	
	BG	Да се съхранява на добре проветриво място.
	ES	Almacenar en un lugar bien ventilado.

▼B

P403	Nyelv	
	CS	Skladujte na dobře větraném místě.
	DA	Opbevares på et godt ventileret sted.
	DE	An einem gut belüfteten Ort aufbewahren.
	ET	Hoida hästi ventileeritavas kohas.
	EL	Αποθηκεύεται σε καλά αεριζόμενο χώρο.
	EN	Store in a well-ventilated place.
	FR	Stocker dans un endroit bien ventilé.
	GA	Stóráil in áit dhea-aeráilte.
▼M5	HR	Skladištiti na dobro prozračenom mjestu.
▼B	IT	Conservare in luogo ben ventilato.
	LV	Glabāt labi vēdināmā vietā.
	LT	Laikyti gerai vėdinamoje vietoje.
	HU	Jól szellőző helyen tárolandó.
	MT	Aħżen f'post b'ventilazzjoni tajba.
	NL	Op een goed geventileerde plaats bewaren.
	PL	Przechowywać w dobrze wentylowanym miejscu.
	PT	Armazenar em local bem ventilado.
	RO	A se depozita într-un spațiu bine ventilat.
	SK	Uchovávajte na dobre vetranom mieste.
	SL	Hraniti na dobro prezračevanem mestu.
	FI	Varastoi paikassa, jossa on hyvä ilmanvaihto.
	SV	Förvaras på väl ventilerad plats.

P404	Nyelv	
	BG	Да се съхранява в затворен съд.
	ES	Almacenar en un recipiente cerrado.
	CS	Skladujte v uzavřeném obalu.
	DA	Opbevares i en lukket beholder.
	DE	In einem geschlossenen Behälter aufbewahren.
	ET	Hoida suletud mahutis.
	EL	Φυλάσσεται σε κλειστό περιέκτη.
	EN	Store in a closed container.
	FR	Stocker dans un récipient fermé.
	GA	Stóráil i gcoimeádán iata.
▼M5	HR	Skladištiti u zatvorenom spremniku.
▼B	IT	Conservare in un recipiente chiuso.

▼B

P404	Nyelv	
	LV	Glabāt slēgtā tvertnē.
	LT	Laikyti uždaroje talpykloje.
	HU	Zárt edényben tárolandó.
	MT	Aħżen f'kontenitur magħluq.
	NL	In gesloten verpakking bewaren.
	PL	Przechowywać w zamkniętym pojemniku.
	PT	Armazenar em recipiente fechado.
	RO	A se depozita într-un recipient închis.
	SK	Uchovávajte v uzavretej nádobe.
	SL	Hraniti v zaprti posodi.
	FI	Varastoi suljettuna.
	SV	Förvaras i sluten behållare.

P405	Nyelv	
	BG	Да се съхранява под ключ.
	ES	Guardar bajo llave.
	CS	Skladujte uzamčené.
	DA	Opbevares under lås.
	DE	Unter Verschluss aufbewahren.
	ET	Hoida lukustatult.
	EL	Φυλάσσεται κλειδωμένο.
	EN	Store locked up.
	FR	Garder sous clef.
	GA	Stóráil faoi ghlas.
▼M5	HR	Skladištiti pod ključem.
▼B	IT	Conservare sotto chiave.
	LV	Glabāt slēgtā veidā.
	LT	Laikyti užrakintą.
	HU	Elzárva tárolandó.
	MT	Aħżen f'post imsakkar.
	NL	Achter slot bewaren.
	PL	Przechowywać pod zamknięciem.
	PT	Armazenar em local fechado à chave.
	RO	A se depozita sub cheie.
	SK	Uchovávajte uzamknuté.
	SL	Hraniti zaklenjeno.
	FI	Varastoi lukitussa tilassa.
	SV	Förvaras inlåst.

▼B

P406	Nyelv	
	BG	Да се съхранява в устойчив на разяждане съд/… съд с устойчива вътрешна облицовка.
	ES	Almacenar en un recipiente resistente a la corrosión / … con revestimiento interior resistente.
	CS	Skladujte v obalu odolném proti korozi/ … obalu s odolnou vnitřní vrstvou.
	DA	Opbevares i ætsningsbestandig/…beholder med modstandsdygtig indvendig belægning.
	DE	►C5 In korrosionsbeständigem/… Behälter mit widerstandsfähiger Innenauskleidung aufbewahren. ◄
	ET	Hoida sööbekindlas/…sööbekindla sisevooderdisega mahutis.
	EL	Αποθηκεύεται σε ανθεκτικό στη διάβρωση/ … περιέκτη με ανθεκτική εσωτερική επένδυση.
	EN	Store in corrosive resistant/… container with a resistant inner liner.
	FR	Stocker dans un récipient résistant à la corrosion/récipient en … avec doublure intérieure résistant à la corrosion.
	GA	Stóráil i gcoimeádán … frithchreimneach/… le líneáil frithchreimneach laistigh.
▼M5	HR	Skladištiti u spremniku otpornom na nagrizanje/ … spremniku s otpornom unutarnjom oblogom.
▼B	IT	Conservare in recipiente resistente alla corrosione/… provvisto di rivestimento interno resistente.
	LV	Glabāt tvertnē, kas aizsargā pret koroziju/ … tvertnes ar iekšējo pretkorozijas izolāciju.
	LT	Laikyti korozijai atsparioje talpykloje/…, turinčioje atsparią vidinę dangą.
	HU	Saválló/saválló bélésű … edényben tárolandó.
	MT	Aħżen f'post reżistenti għall-korrużjoni/… kontenitur li huwa infurrat minn ġewwa b'materjal reżistenti.
	NL	In corrosiebestendige/… houder met corrosiebestendige binnenbekleding bewaren.
	PL	Przechowywać w pojemniku odpornym na korozję /… o odpornej powłoce wewnętrznej.
	PT	Armazenar num recipiente resistente à corrosão/ … com um revestimento interior resistente.
	RO	Depozitați într-un recipient rezistent la coroziune/recipient din… cu dublură interioară rezistentă la coroziune.
	SK	Uchovávajte v nádobe odolnej proti korózii/… nádobe s odolnou vnútornou vrstvou.
	SL	Hraniti v posodi, odporni proti koroziji/…, z odporno notranjo oblogo.

▼B

P406	Nyelv	
	FI	Varastoi syöpymättömässä/… säiliössä, jossa on kestävä sisävuoraus.
	SV	Förvaras i korrosionsbeständig/… behållare med beständigt innerhölje.

P407	Nyelv	
	BG	Да се остави въздушно пространство между купчините/палетите.
	ES	Dejar una separación entre los bloques/los palés de carga.
	CS	Mezi stohy/paletami ponechte vzduchovou mezeru.
	DA	Obevares med luftmellemrum mellem stakkene/pallerne.
	DE	Luftspalt zwischen Stapeln/Paletten lassen.
	ET	Jätta virnade/kaubaaluste vahele õhuvahe.
	EL	Να υπάρχει κενό αέρος μεταξύ των σωρών/παλετών.
	EN	Maintain air gap between stacks/pallets.
	FR	Maintenir un intervalle d'air entre les piles/palettes.
	GA	Coimeád bearna aeir idir chruacha/phailléid.
▼M5		
	HR	Osigurati razmak između polica/paleta.
▼B		
	IT	Mantenere uno spazio libero tra gli scaffali/i pallet.
	LV	Saglabāt gaisa spraugu starp krāvumiem/paletēm.
	LT	Palikti oro tarpą tarp eilių/palečių.
	HU	A rakatok/raklapok között térközt kell hagyni.
	MT	Ħalli l-arja tgħaddi bejn l-imniezel/il-palits.
	NL	Ruimte laten tussen stapels/pallets.
	PL	Zachować szczelinę powietrzną pomiędzy stosami/paletami.
	PT	Respeitar as distâncias mínimas entre pilhas/paletes.
	RO	Păstrați un spațiu gol între stive/paleți.
	SK	Medzi regálmi/paletami ponechajte vzduchovú medzeru.
	SL	Ohraniti zračno režo med skladi/paletami.
	FI	Jätä pinojen/kuormalavojen väliin ilmarako.
	SV	Se till att det finns luft mellan staplar/pallar.

P410	Nyelv	
	BG	Да се пази от пряка слънчева светлина.
	ES	Proteger de la luz del sol.

▼B

P410	Nyelv	
	CS	Chraňte před slunečním zářením.
	DA	Beskyttes mod sollys.
	DE	Vor Sonnenbestrahlung schützen.
	ET	Hoida päikesevalguse eest.
	EL	Να προστατεύεται από τις ηλιακές ακτίνες.
	EN	Protect from sunlight.
	FR	Protéger du rayonnement solaire.
	GA	Cosain ó sholas na gréine.
▼M5	HR	Zaštititi od sunčevog svjetla.
▼B	IT	Proteggere dai raggi solari.
	LV	Aizsargāt no saules gaismas.
	LT	Saugoti nuo saulės šviesos.
	HU	Napfénytől védendő.
	MT	Ipproteġi mid-dawl tax-xemx.
	NL	Tegen zonlicht beschermen.
	PL	Chronić przed światłem słonecznym.
	PT	Manter ao abrigo da luz solar.
	RO	A se proteja de lumina solară.
	SK	Chráňte pred slnečným žiarením.
	SL	Zaščititi pred sončno svetlobo.
	FI	Suojaa auringonvalolta.
	SV	Skyddas från solljus.

P411	Nyelv	
	BG	Да се съхранява при температури, не по-високи от … °C/…°F.
	ES	Almacenar a temperaturas no superiores a … °C /…°F.
	CS	Skladujte při teplotě nepřesahující … °C/…°F.
	DA	Opbevares ved en temperatur, som ikke overstiger … °C/…°F.
	DE	►C5 Bei Temperaturen nicht über … °C/…°F aufbewahren. ◄
	ET	Hoida temperatuuril mitte üle … °C/… °F.
	EL	Αποθηκεύεται σε θερμοκρασίες που δεν υπερβαίνουν τους … °C/…°F.
	EN	Store at temperatures not exceeding … °C/…°F.
	FR	Stocker à une température ne dépassant pas … °C/… °F.
	GA	Stóráil ag teocht nach airde ná … °C/…°F.

▼B

P411	Nyelv	
▼M5	HR	Skladištiti na temperaturi koja ne prelazi …°C/…°F.
▼B	IT	Conservare a temperature non superiori a … °C/…°F.
	LV	Uzglabāt temperatūrā, kas nepārsniedz … °C/…°F.
	LT	Laikyti ne aukštesnėje kaip … °C/…°F temperatūroje.
	HU	A tárolási hőmérséklet legfeljebb … °C/…°F lehet.
	MT	Aħżen f'temperaturi li ma jeċċedux … °C/…°F.
	NL	Bij maximaal … °C/…°F bewaren.
	PL	Przechowywać w temperaturze nieprzekraczającej … °C/…°F.
	PT	Armazenar a uma temperatura não superior a … °C/…°F.
	RO	A se depozita la temperaturi care să nu depășească … °C/…°F.
	SK	Uchovávajte pri teplotách do … °C/…°F
	SL	Hraniti pri temperaturi do … °C/… °F.
	FI	Varastoi alle … °C/…°F lämpötilassa.
	SV	Förvaras vid högst … °C/…°F.

P412	Nyelv	
	BG	Да не се излага на температури, по-високи от 50 °C/ 122 °F.
	ES	No exponer a temperaturas superiores a 50 °C / 122 °F.
	CS	Nevystavujte teplotě přesahující 50 °C/ 122 °F.
	DA	Må ikke udsættes for en temperatur, som overstiger 50 °C/ 122 °F.
	DE	►C5 Nicht Temperaturen über 50 °C/122 °F aussetzen. ◄
	ET	Mitte hoida temperatuuril üle 50 °C/ 122 °F.
	EL	Να μην εκτίθεται σε θερμοκρασίες που υπερβαίνουν τους 50 °C/ 122 °F.
	EN	Do not expose to temperatures exceeding 50 °C/ 122 °F.
	FR	Ne pas exposer à une température supérieure à 50 °C/122 °F.
	GA	Ná nocht do theocht níos airde ná 50 °C/122 °F.
▼M5	HR	Ne izlagati temperaturi višoj od 50 °C/122 °F.
▼B	IT	Non esporre a temperature superiori a 50 °C/ 122 °F.

▼B

P412	Nyelv	
	LV	Nepakļaut temperatūrai, kas pārsniedz 50 °C /122 °F.
	LT	Nelaikyti aukštesnėje kaip 50 °C/ 122 °F temperatūroje.
	HU	Nem érheti 50 °C/122 °F hőmérsékletet meghaladó hő.
	MT	Tesponix għal temperaturi li jeċċedu l-50 °C/ 122 °F.
	NL	Niet blootstellen aan temperaturen boven 50 °C/ 122 °F.
	PL	Nie wystawiać na działanie temperatury przekraczającej 50 °C/122 °F.
	PT	Não expor a temperaturas superiores a 50 °C/ 122 °F.
	RO	Nu expuneți la temperaturi care depășesc 50 °C/ 122 °F.
	SK	Nevystavujte teplotám nad 50 °C/ 122 °F.
	SL	Ne izpostavljati temperaturam nad 50 °C/ 122 °F.
	FI	Ei saa altistaa yli 50 °C/ 122 °F lämpötiloille.
	SV	Får inte utsättas för temperaturer över 50 °C/ 122 °F.

P413	Nyelv	
	BG	При насипни количества, по-големи от … kg/… фунта, да се съхранява при температури, не по-високи от … °C/…°F.
	ES	Almacenar las cantidades a granel superiores a … kg /… lbs a temperaturas no superiores a … °C /…°F.
	CS	Množství větší než … kg/… liber skladujte při teplotě nepřesahující … °C/…°F.
	DA	Bulkmængder på over … kg/…lbs opbevares ved en temperatur, som ikke overstiger … °C/ …°F.
	DE	►C5 Schüttgut in Mengen von mehr als … kg/… lbs bei Temperaturen nicht über … °C/… °F aufbewahren. ◄
	ET	Kogust, mis on suurem kui … kg/ … naela, hoida temperatuuril mitte üle … °C/… °F.
	EL	Οι σωροί χύδην με βάρος άνω των … kg/… lbs αποθηκεύονται σε θερμοκρασίες που δεν υπερβαίνουν τους … °C/…°F.
	EN	Store bulk masses greater than … kg/… lbs at temperatures not exceeding … °C/…°F.
	FR	Stocker les quantités en vrac de plus de … kg/ … lb à une température ne dépassant pas … °C/… °F.
	GA	Stóráil bulcmhaiseanna os cionn … kg/… lb ag teocht nach airde ná … °C/…°F.
▼M5	HR	Skladištiti količine veće od … kg/ … lbs na temperaturi koja ne prelazi … °C/… °F.

▼B

P413	Nyelv	
	IT	Conservare le rinfuse di peso superiore a …kg/ …lb a temperature non superiori a … °C/…°F.
	LV	Lielus apjomus, kas pārsniedz … kg/ … lbs, uzglabāt temperatūrā, kas nepārsniedz … °C/ …°F.
	LT	Didesnius kaip … kg/… lbs medžiagos kiekius laikyti ne aukštesnėje kaip … °C/…°F temperatūroje.
	HU	A … kg/… lb tömeget meghaladó ömlesztett anyag tárolási hőmérséklete legfeljebb … °C/ …°F lehet.
	MT	Aħżen il-kwantitajiet f'massa ta' akbar minn … kg/… lbs f'temperaturi ta' mhux aktar minn … °C/…°F.
	NL	Bulkmateriaal, indien meer dan … kg/… lbs, bij temperaturen van maximaal … °C bewaren.
	PL	Przechowywać luzem masy przekraczające … kg/… funtów w temperaturze nieprzekraczającej … °C/…°F.
	PT	Armazenar quantidades a granel superiores a … kg/… lbs a uma temperatura não superior a … °C/…°F.
	RO	Depozitați cantitățile în vrac mai mari de … kg/ … lbs la temperaturi care să nu depășească … °C/…°F.
	SK	Veľké množstvo s hmotnosťou nad … kg/… lbs uchovávajte pri teplote do … °C/ …°F.
	SL	Razsute količine, večje od … kg/… lbs, hraniti pri temperaturi do … °C/… °F.
	FI	Säilytä yli … kg/…lbs painoinen irtotavara enintään … °C/…°F lämpötilassa.
	SV	Bulkprodukter som väger mer än … kg/ … lbs förvaras vid högst … °C/…°F.

P420	Nyelv	
	BG	Да се съхранява на разстояние от други материали.
	ES	Almacenar alejado de otros materiales.
	CS	Skladujte odděleně od ostatních materiálů.
	DA	Må ikke opbevares i nærheden af andre materialer.
	DE	Von anderen Materialien entfernt aufbewahren.
	ET	Hoida eemal teistest materjalidest.
	EL	Αποθηκεύεται μακριά από άλλα υλικά.
	EN	Store away from other materials.
	FR	Stocker à l'écart des autres matières.
	GA	Stóráil glan ar ábhair eile.
▼M5	HR	Skladištiti odvojeno od drugih materijala.

▼B

P420	Nyelv	
	IT	Conservare lontano da altri materiali.
	LV	Glabāt atsevišķi no citiem materiāliem.
	LT	Laikyti atokiau nuo kitų medžiagų.
	HU	Más anyagoktól távol tárolandó.
	MT	Aħżen'l bogħod minn materjal ieħor.
	NL	Gescheiden van ander materiaal bewaren.
	PL	Przechowywać z dala od innych materiałów.
	PT	Armazenar afastado de outros materiais.
	RO	Depozitați departe de alte materiale.
	SK	Uchovávajte oddelene od iných materiálov.
	SL	Hraniti ločeno od drugih materialov.
	FI	Varastoi erillään muista materiaaleista.
	SV	Förvaras åtskilt från andra material.

P422	Nyelv	
	BG	Съдържанието да се съхранява при…
	ES	Almacenar el contenido en …
	CS	Skladujte pod …
	DA	Indholdet skal opbevares under …
	DE	Inhalt in/unter … aufbewahren
	ET	Hoida sisu ….
	EL	Το περιεχόμενο αποθηκεύεται σε …
	EN	Store contents under …
	FR	Stocker le contenu sous …
	GA	Stóráil an t-ábhar faoi …
▼M5	HR	Skladištiti uz ove uvjete …
▼B	IT	Conservare sotto…
	LV	Saturu uzglabāt zem…
	LT	Turinį laikyti …
	HU	Tartalma … -ban/-ben tárolandó.
	MT	Aħżen il-kontenut taħt …
	NL	Onder … bewaren.
	PL	Zawartość przechowywać w …
	PT	Armazenar o conteúdo em …
	RO	Depozitați conținutul sub …
	SK	Obsah uchovávajte v ….
	SL	Vsebino hraniti v …
	FI	Varastoi sisältö …
	SV	Förvara innehållet i…

▼B

P402 + P404	Nyelv	
	BG	Да се съхранява на сухо място. Да се съхранява в затворен съд.
	ES	Almacenar en un lugar seco. Almacenar en un recipiente cerrado.
	CS	Skladujte na suchém místě. Skladujte v uzavřeném obalu.
	DA	Opbevares et tørt sted. Opbevares i en lukket beholder.
	DE	►C5 An einem trockenen Ort aufbewahren. In einem geschlossenen Behälter aufbewahren. ◄
	ET	Hoida kuivas. Hoida suletud mahutis.
	EL	Αποθηκεύεται σε στεγνό μέρος. Φυλάσσεται σε κλειστό περιέκτη.
	EN	Store in a dry place. Store in a closed container.
	FR	Stocker dans un endroit sec. Stocker dans un récipient fermé.
	GA	Stóráil in áit thirim. Stóráil i gcoimeádán iata.
▼M5	HR	Skladištiti na suhom mjestu. Skladištiti u zatvorenom spremniku.
▼B	IT	Conservare in luogo asciutto e in recipiente chiuso.
	LV	Glabāt sausā vietā. Glabāt aizvērtā tvertnē.
	LT	Laikyti sausoje vietoje. Laikyti uždaroje talpykloje.
	HU	Száraz helyen tárolandó. Zárt edényben tárolandó.
	MT	Aħżen f'post niexef. Aħżen f'kontenitur magħluq.
	NL	Op een droge plaats bewaren. In gesloten verpakking bewaren.
	PL	Przechowywać w suchym miejscu. Przechowywać w zamkniętym pojemniku.
	PT	Armazenar em local seco. Armazenar em recipiente fechado.
	RO	A se depozita într-un loc uscat, într-un recipient închis.
	SK	Uchovávajte na suchom mieste. Uchovávajte v uzavretej nádobe.
	SL	Hraniti na suhem. Hraniti v zaprti posodi.
	FI	Varastoi kuivassa paikassa. Varastoi suljettuna.
	SV	Förvaras torrt. Förvaras i sluten behållare.

P403 + P233	Nyelv	
	BG	Да се съхранява на добре проветриво място. Съдът да се съхранява плътно затворен.
	ES	Almacenar en un lugar bien ventilado. Mantener el recipiente cerrado herméticamente.

▼B

P403 + P233	Nyelv	
	CS	Skladujte na dobře větraném místě. Uchovávejte obal těsně uzavřený.
	DA	Opbevares på et godt ventileret sted. Hold beholderen tæt lukket.
	DE	►C5 An einem gut belüfteten Ort aufbewahren. Behälter dicht verschlossen halten. ◄
	ET	Hoida hästi ventileeritavas kohas. Hoida mahuti tihedalt suletuna.
	EL	Αποθηκεύεται σε καλά αεριζόμενο χώρο. Ο περιέκτης διατηρείται ερμητικά κλειστός.
	EN	Store in a well-ventilated place. Keep container tightly closed.
	FR	Stocker dans un endroit bien ventilé. Maintenir le récipient fermé de manière étanche.
	GA	Stóráil in áit dhea-aeráilte. Coimeád an coimeádán dúnta go docht.
▼M5	HR	Skladištiti na dobro prozračenom mjestu. Čuvati u dobro zatvorenom spremniku.
▼B	IT	Tenere il recipiente ben chiuso e in luogo ben ventilato.
	LV	Glabāt labi vēdināmās telpās. Tvertni turēt cieši noslēgtu.
	LT	Laikyti gerai vėdinamoje vietoje. Talpyklą laikyti sandariai uždarytą.
	HU	Jól szellőző helyen tárolandó. Az edény szorosan lezárva tartandó.
	MT	Aħżen f'post b'ventilazzjoni tajba. Żomm il-kontenitur magħluq sew.
	NL	Op een goed geventileerde plaats bewaren. In goed gesloten verpakking bewaren.
	PL	Przechowywać w dobrze wentylowanym miejscu. Przechowywać pojemnik szczelnie zamknięty.
	PT	Armazenar em local bem ventilado. Manter o recipiente bem fechado.
	RO	A se depozita într-un spațiu bine ventilat. Păstrați recipientul închis etanș.
	SK	Uchovávajte na dobre vetranom mieste. Nádobu uchovávajte tesne uzavretú.
	SL	Hraniti na dobro prezračevanem mestu. Hraniti v tesno zaprti posodi.
	FI	Varastoi paikassa, jossa on hyvä ilmanvaihto. Säilytä tiiviisti suljettuna.
	SV	Förvaras på väl ventilerad plats. Förpackningen ska förvaras väl tillsluten.

▼B

P403 + P235	Nyelv	
	BG	Да се съхранява на добре проветриво място. Да се съхранява на хладно.
	ES	Almacenar en un lugar bien ventilado. Mantener en lugar fresco.
	CS	Skladujte na dobře větraném místě. Uchovávejte v chladu.
	DA	Opbevares på et godt ventileret sted. Opbevares køligt.
	DE	►C5 An einem gut belüfteten Ort aufbewahren. Kühl halten. ◄
	ET	Hoida hästi ventileeritavas kohas. Hoida jahedas.
	EL	Αποθηκεύεται σε καλά αεριζόμενο χώρο. Διατηρείται δροσερό.
	EN	Store in a well-ventilated place. Keep cool.
	FR	Stocker dans un endroit bien ventilé. Tenir au frais.
	GA	Stóráil in áit dhea-aeráilte. Coimeád fionnuar.
▼M5	HR	Skladištiti na dobro prozračenom mjestu. Održavati hladnim.
▼B	IT	Conservare in luogo fresco e ben ventilato.
	LV	Glabāt labi vēdināmās telpās. Turēt vēsumā.
	LT	Laikyti gerai vėdinamoje vietoje. Laikyti vėsioje vietoje.
	HU	Jól szellőző helyen tárolandó. Hűvös helyen tartandó.
	MT	Aħżen f'post b'ventilazzjoni tajba. Żomm frisk.
	NL	Op een goed geventileerde plaats bewaren. Koel bewaren.
	PL	Przechowywać w dobrze wentylowanym miejscu. Przechowywać w chłodnym miejscu.
	PT	Armazenar em local bem ventilado. Conservar em ambiente fresco.
	RO	A se depozita într-un spațiu bine ventilat. A se păstra la rece.
	SK	Uchovávajte na dobre vetranom mieste. Uchovávajte v chlade.
	SL	Hraniti na dobro prezračevanem mestu. Hraniti na hladnem.
	FI	Varastoi paikassa, jossa on hyvä ilmanvaihto. Säilytä viileässä.
	SV	Förvaras på väl ventilerad plats. Förvaras svalt.

▼B

P410 + P403	Nyelv	
	BG	Да се пази от пряка слънчева светлина. Да се съхранява на добре проветриво място.
	ES	Proteger de la luz del sol. Almacenar en un lugar bien ventilado.
	CS	Chraňte před slunečním zářením. Skladujte na dobře větraném místě.
	DA	Beskyttes mod sollys. Opbevares på et godt ventileret sted.
	DE	►C5 Vor Sonnenbestrahlung schützen. An einem gut belüfteten Ort aufbewahren. ◄
	ET	Hoida päikesevalguse eest. Hoida hästi ventileeritavas kohas.
	EL	Να προστατεύεται από τις ηλιακές ακτίνες. Αποθηκεύεται σε καλά αεριζόμενο χώρο.
	EN	Protect from sunlight. Store in a well-ventilated place.
	FR	Protéger du rayonnement solaire. Stocker dans un endroit bien ventilé.
	GA	Cosain ó sholas na gréine. Stóráil in áit dhea-aeráilte.
▼M5	HR	Zaštititi od sunčevog svjetla. Skladištiti na dobro prozračenom mjestu.
▼B	IT	Proteggere dai raggi solari. Conservare in luogo ben ventilato.
	LV	Aizsargāt no saules gaismas. Glabāt labi vēdināmās telpās.
	LT	Saugoti nuo saulės šviesos. Laikyti gerai vėdinamoje vietoje.
	HU	Napfénytől védendő. Jól szellőző helyen tárolandó.
	MT	Ipproteġi mid-dawl tax-xemx. Aħżen f'post b'ventilazzjoni tajba.
	NL	Tegen zonlicht beschermen. Op een goed geventileerde plaats bewaren.
	PL	Chronić przed światłem słonecznym. Przechowywać w dobrze wentylowanym miejscu.
	PT	Manter ao abrigo da luz solar. Armazenar em local bem ventilado.
	RO	A se proteja de lumina solară. A se depozita într-un spațiu bine ventilat.
	SK	Chráňte pred slnečným žiarením. Uchovávajte na dobre vetranom mieste.
	SL	Zaščititi pred sončno svetlobo. Hraniti na dobro prezračevanem mestu.
	FI	Suojaa auringonvalolta. Varastoi paikassa, jossa on hyvä ilmanvaihto.
	SV	Skyddas från solljus. Förvaras på väl ventilerad plats.

▼B

P410 + P412	Nyelv	
	BG	Да се пази от пряка слънчева светлина. Да не се излага на температури, по-високи от 50 °C/ 122 °F.
	ES	Proteger de la luz del sol. No exponer a temperaturas superiores a 50 °C / 122 °F.
	CS	Chraňte před slunečním zářením. Nevystavujte teplotě přesahující 50 °C/ 122 °F.
	DA	Beskyttes mod sollys. Må ikke udsættes for en temperatur, som overstiger 50 °C/ 122 °F.
	DE	►C5 Vor Sonnenbestrahlung schützen und nicht Temperaturen über 50 °C/122 °F aussetzen. ◄
	ET	Hoida päikesevalguse eest. Mitte hoida temperatuuril üle 50 °C/ 122 °F.
	EL	Να προστατεύεται από τις ηλιακές ακτίνες. Να μην εκτίθεται σε θερμοκρασίες που υπερβαίνουν τους 50 °C/ 122 °F.
	EN	Protect from sunlight. Do no expose to temperatures exceeding 50 °C/ 122 °F.
	FR	Protéger du rayonnement solaire. Ne pas exposer à une température supérieure à 50 °C/ 122 °F.
	GA	Cosain ó sholas na gréine. Ná nocht do theocht níos airde ná 50 °C/122 °F.
▼M5	HR	Zaštititi od sunčevog svjetla. Ne izlagati temperaturi višoj od 50 °C/122 °F.
▼B	IT	Proteggere dai raggi solari. Non esporre a temperature superiori a 50 °C/122 °F.
	LV	Aizsargāt no saules gaismas. Nepakļaut temperatūrai, kas pārsniedz 50 °C/ 122 °F.
	LT	Saugoti nuo saulės šviesos. Nelaikyti aukštesnėje kaip 50 °C/ 122 °F temperatūroje.
	HU	Napfénytől védendő. Nem érheti 50 °C/122 °F hőmérsékletet meghaladó hő.
	MT	Ipproteġi mid-dawl tax-xemx. Tesponix għal temperatura li teċċedi l-50 °C/ 122 °F.
	NL	Tegen zonlicht beschermen. Niet blootstellen aan temperaturen boven 50 °C/ 122 °F.
	PL	Chronić przed światłem słonecznym. Nie wystawiać na działanie temperatury przekraczającej 50 °C/122 °F.
	PT	Manter ao abrigo da luz solar. Não expor a temperaturas superiores a 50 °C/ 122 °F.
	RO	A se proteja de lumina solară. Nu expuneți la temperaturi care depășesc 50 °C/ 122 °F.
	SK	Chráňte pred slnečným žiarením. Nevystavujte teplotám nad 50 °C/ 122 °F.
	SL	Zaščititi pred sončno svetlobo. Ne izpostavljati temperaturam nad 50 °C/122 °F.
	FI	Suojaa auringonvalolta. Ei saa altistaa yli 50 °C/ 122 °F lämpötiloille.
	SV	Skyddas från solljus. Får inte utsättas för temperaturer över 50 °C/ 122 °F.

▼B

P411 + P235	Nyelv	
	BG	Да се съхранява при температури, не по-високи от … °C /…°F. Да се държи на хладно.
	ES	Almacenar a temperaturas no superiores a … °C /…°F. Mantener en lugar fresco.
	CS	Skladujte při teplotě nepřesahující … °C/…°F. Uchovávejte v chladu.
	DA	Opbevares ved en temperatur, som ikke overstiger … °C/…°F. Opbevares køligt.
	DE	►C5 Bei Temperaturen nicht über … °C/… °F aufbewahren. Kühl halten. ◄
	ET	Hoida temperatuuril mitte üle … °C/… °F. Hoida jahedas.
	EL	Αποθηκεύεται σε θερμοκρασίες που δεν υπερβαίνουν τους … °C/…°F. Διατηρείται δροσερό.
	EN	Store at temperatures not exceeding … °C/…°F. Keep cool.
	FR	Stocker à une température ne dépassant pas … °C/… °F. Tenir au frais.
	GA	Stóráil ag teocht nach airde ná … °C/…°F. Coimeád fionnuar.
▼M5	HR	Skladištiti na temperaturi koja ne prelazi … °C/… °°F. Održavati hladnim.
▼B	IT	Conservare in luogo fresco a temperature non superiori a …. °C/…°F.
	LV	Glabāt temperatūrā, kas nepārsniedz … °C/…°F. Turēt vēsumā.
	LT	Laikyti ne aukštesnėje kaip … °C/…°F temperatūroje. Laikyti vėsioje vietoje.
	HU	A tárolási hőmérséklet legfeljebb … °C/…°F lehet. Hűvös helyen tartandó.
	MT	Aħżen f'temperaturi li ma jeċċedux … °C/…°F. Żomm frisk.
	NL	Bij maximaal … °C/…°F bewaren. Koel bewaren.
	PL	Przechowywać w temperaturze nieprzekraczającej … °C/…°F. Przechowywać w chłodnym miejscu.
	PT	Armazenar a uma temperatura não superior a … °C/…°F. Conservar em ambiente fresco.
	RO	A se depozita la temperaturi care să nu depășească … °C/…°F. A se păstra la rece.
	SK	Uchovávajte pri teplotách do … °C/ …°F. Uchovávajte v chlade.
	SL	Hraniti pri temperaturi do … °C/… °F. Hraniti na hladnem.
	FI	Varastoi alle … °C/…°F lämpötilassa. Säilytä viileässä.
	SV	Förvaras vid högst … °C/…°F. Förvaras svalt.

▼B

1.5. táblázat

Óvintézkedésre vonatkozó mondatok – Elhelyezés hulladékként

P501	Nyelv	
	BG	Съдържанието/съдът да се изхвърли в …
	ES	Eliminar el contenido/el recipiente en …
	CS	Odstraňte obsah/obal …
	DA	Indholdet/beholderen bortskaffes i …
	DE	Inhalt/Behälter … zuführen.
	ET	Sisu/mahuti kõrvaldada …
	EL	Διάθεση του περιεχομένου/περιέκτη σε …
	EN	Dispose of contents/container to …
	FR	Éliminer le contenu/récipient dans …
	GA	Diúscair an t-ábhar/an coimeádán i …
▼M5	HR	Odložiti sadržaj/spremnik u/na …
▼B	IT	Smaltire il prodotto/recipiente in …
	LV	Atbrīvoties no satura / tvertnes….
	LT	Turinį/talpyklą išpilti (išmesti) į …
	HU	A tartalom/edény elhelyezése hulladékként: …
	MT	Armi l-kontenut/il-kontenitur fi …
	NL	Inhoud/verpakking afvoeren naar …
	PL	Zawartość/pojemnik usuwać do …
	PT	Eliminar o conteúdo/recipiente em …
	RO	Aruncați conținutul/recipientul la …
	SK	Zneškodnite obsah/nádobu …
	SL	Odstraniti vsebino/posodo …
	FI	Hävitä sisältö/pakkaus …
	SV	Innehållet/behållaren lämnas till…

▼M2

P502	Nyelv	
	BG	Обърнете се към производителя/доставчика за информация относно възстановяването/рециклирането
	ES	Pedir información al fabricante o proveedor sobre su recuperación o reciclado
	CS	Informujte se u výrobce nebo dodavatele o regeneraci nebo recyklaci
	DA	Indhent oplysninger om genvinding/genanvendelse hos producenten/leverandøren
	DE	Informationen zur Wiederverwendung/Wiederverwertung beim Hersteller/Lieferanten erfragen
	ET	Hankida valmistajalt/tarnijalt teavet kemikaali taaskasutamise/ringlussevõtu kohta

▼M2

P502	Nyelv	
	EL	Απευθυνθείτε στον παραγωγό/προμηθευτή για την ανάκτηση/ανακύκλωση
	EN	Refer to manufacturer/supplier for information on recovery/recycling
	FR	Se reporter au fabricant/fournisseur pour des informations concernant la récupération/le recyclage
	GA	Féach an fhaisnéis ón monaróir/soláthróir maidir le haisghabháil/athchúrsáil
▼M5	HR	Pogledajte proizvođača/dobavljača zatražiti podatke o recikliranju/preradi
▼M2	IT	Chiedere informazioni al produttore o fornitore per il recupero/riciclaggio
	LV	Informācija par rekuperāciju/pārstrādi saņemama pie ražotāja/piegādātāja
	LT	Kreiptis į gamintoją (tiekėją) informacijai apie šių medžiagų ar preparatų panaudojimą arba perdirbimą gauti
	HU	A gyártó/szállító határozza meg a hasznosításra és újrafeldolgozásra vonatkozó információkat
	MT	Irreferi għall-manifattur/fornitur rigward informazzjoni dwar l-irkupru/riċiklaġġ
	NL	Raadpleeg fabrikant/leverancier voor informatie over terugwinning/recycling
	PL	Przestrzegać wskazówek producenta lub dostawcy dotyczących odzysku lub wtórnego wykorzystania
	PT	Solicitar ao fabricante/fornecedor informações relativas à recuperação/reciclagem
	RO	Adresați-vă producătorului pentru informații privind recuperarea/reciclarea
	SK	Informujte sa u výrobcu alebo dodávateľa o regenerácii alebo recyklácii
	SL	Za podatke glede obnovitve/reciklaže se obrnite na proizvajalca/dobavitelja
	FI	Hanki valmistajalta/toimittajalta tietoja uudelleenkäytöstä/kierrätyksestä
	SV	Rådfråga tillverkare/leverantör om återvinning/återanvändning

▼B

V. MELLÉKLET

VESZÉLYT JELZŐ PIKTOGRAMOK

BEVEZETÉS

▼M2

Az egyes veszélyességi osztályok veszélyt jelző piktogramjainak, a veszélyességi osztály és a veszélyességi kategória megkülönböztetésének meg kell felelnie e mellékletnek és az I. melléklet 1.2. szakaszának, és a szimbólumok és általános formátum tekintetében a megadott mintának.

▼B

1. 1. RÉSZ: FIZIKAI VESZÉLYEK

1.1. **Szimbólum: robbanó bomba:**

Piktogram (1)	Veszélyességi osztály és veszélyességi kategória (2)
GHS01	2.1 szakasz Instabil robbanóanyagok Robbanóanyagok, 1.1., 1.2., 1.3, 1.4 alosztály 2.8 szakasz Önreaktív anyagok és keverékek, A. és B. típus 2.15 szakasz Szerves peroxidok, A. és B. típus

1.2. **Szimbólum: láng**

Piktogram (1)	Veszélyességi osztály és veszélyességi kategória (2)
GHS02	2.2 szakasz Tűzveszélyes gázok, 1. veszélyességi kategória 2.3 szakasz ►M4 Aeroszolok, 1. és 2. veszélyességi kategória ◄ 2.6 szakasz Tűzveszélyes folyadékok, 1., 2. és 3. veszélyességi kategória 2.7 szakasz Tűzveszélyes szilárd anyagok, 1. és 2. veszélyességi kategória 2.8 szakasz Önreaktív anyagok és keverékek, B., C., D., E. és F. típus 2.9 szakasz Piroforos folyadékok, 1. veszélyességi kategória 2.10 szakasz Piroforos szilárd anyagok, 1. veszélyességi kategória 2.11 szakasz Önmelegedő anyagok és keverékek, 1., 2. és 3. veszélyességi kategória 2.12 szakasz Vízzel érintkezve tűzveszélyes gázokat kibocsátó anyagok és keverékek, 1., 2. és 3. veszélyességi kategória 2.15 szakasz Szerves peroxidok, B., C., D., E. és F. típus

1.3. **Szimbólum: láng egy körön**

Piktogram (1)	Veszélyességi osztály és veszélyességi kategória (2)
GHS03	2.4 szakasz Oxidáló gázok, 1. veszélyességi kategória 2.13 szakasz Oxidáló folyadékok, 1., 2. és 3. veszélyességi kategória 2.14 szakasz Oxidáló szilárd anyagok, 1., 2. és 3. veszélyességi kategória

▼B

1.4. **Szimbólum: gázpalack**

Piktogram (1)	Veszélyességi osztály és veszélyességi kategória (2)
GHS04	2.5 szakasz Nyomás alatt lévő gázok: Sűrített gázok Cseppfolyósított gázok Mélyhűtött cseppfolyósított gázok Oldott gázok

1.5. **Szimbólum: maró anyagok**

Piktogram (1)	Veszélyességi osztály és veszélyességi kategória (2)
GHS05	2.16 szakasz Fémre korrozív hatású, 1. veszélyességi kategória

1.6. **A következő fizikai veszélyességi osztályok és veszélyességi kategóriák tekintetében nem szükséges piktogram használata:**

2.1 szakasz: 1.5 alosztályba tartozó robbanóanyagok

2.1 szakasz: 1.6 alosztályba tartozó robbanóanyagok

2.2 szakasz: Tűzveszélyes gázok, 2. veszélyességi kategória

▼M4

2.3. szakasz: Aeroszolok, 3. veszélyességi kategória

▼B

2.8 szakasz: Önreaktív anyagok és keverékek, G. típus

2.15 szakasz: Szerves peroxidok, G. típus

2. 2. RÉSZ: EGÉSZSÉGI VESZÉLYEK

2.1. **Szimbólum: halálfej**

Piktogram (1)	Veszélyességi osztály és veszélyességi kategória (2)
GHS06	3.1 szakasz Akut toxicitás (szájon át, bőrön át, belélegzéssel), 1., 2., 3. veszélyességi kategória

2.2. **Szimbólum: maró anyagok**

Piktogram (1)	Veszélyességi osztály és veszélyességi kategória (2)
GHS05	3.2 szakasz Bőrmaró, 1A., 1B., 1C. veszélyességi kategória 3.3 szakasz Súlyos szemkárosodás, 1. veszélyességi kategória

▼B

2.3. **Szimbólum: felkiáltójel**

Piktogram (1)	Veszélyességi osztály és veszélyességi kategória (2)
►M2 GHS07 ◄	3.1 szakasz Akut toxicitás (szájon át, bőrön át, belélegzéssel), 4. veszélyességi kategória 3.2 szakasz Bőrirritáló, 2. veszélyességi kategória 3.3 szakasz Szemirritáló, 2. veszélyességi kategória 3.4 szakasz ►M2 Bőrszenzibilizáció, 1., 1A., 1B. veszélyességi kategória ◄ 3.8 szakasz Célszervi toxicitás – egyszeri expozíció, 3. veszélyességi kategória Légúti irritáció Narkotikus hatások

2.4. **Szimbólum: egészségi veszély**

Piktogram (1)	Veszélyességi osztály és veszélyességi kategória (2)
GHS08	3.4 szakasz ►M2 Légzőszervi szenzibilizáció, 1., 1A., 1B. veszélyességi kategória ◄ 3.5 szakasz Csírasejt-mutagenitás, 1A., 1B., 2. veszélyességi kategória 3.6 szakasz Rákkeltő, 1A., 1B., 2. veszélyességi kategória 3.7 szakasz Reprodukciós toxicitás, 1A., 1B., 2. veszélyességi kategória 3.8 szakasz Célszervi toxicitás – egyszeri expozíció, 1. és 2. veszélyességi kategória 3.9 szakasz Célszervi toxicitás – ismétlődő expozíció, 1. és 2. veszélyességi kategória 3.10 szakasz Aspirációs veszély, 1. veszélyességi kategória

2.5. **A következő, egészségi veszélyességi kategóriák tekintetében nem szükséges piktogram használata:**

3.7 szakasz: Reprodukciós toxicitás, a laktációra gyakorolt hatások és a laktáció révén kialakuló hatások, kiegészítő veszélyességi kategória

3. 3. RÉSZ: KÖRNYEZETI VESZÉLYEK

▼M4

3.1. **Szimbólum: környezet**

Piktogram (1)	Veszélyességi osztály és veszélyességi kategória (2)
GHS09	4.1. szakasz A vízi környezetre veszélyes — Akut veszélyességi kategória: Akut, 1. — Hosszú távú veszélyességi kategóriák: Krónikus 1., Krónikus 2.

▼**M4**

A következő, a környezettel kapcsolatos veszélyességi osztályok és veszélyességi kategóriák tekintetében nem szükséges piktogram használata:

4.1. szakasz: Veszélyes a vízi környezetre – Hosszú távú veszélyességi kategóriák: Krónikus 3., Krónikus 4.

▼**M2**

4. 4. RÉSZ: TOVÁBBI VESZÉLYEK

4.1. **Szimbólum: felkiáltójel**

Piktogram	Veszélyességi osztály és veszélyességi kategória
(1)	(2)
GHS07	5.1. szakasz Veszélyes az ózonrétegre, 1. veszélyességi kategória

▼B

VI. MELLÉKLET

Egyes veszélyes anyagok harmonizált osztályozása és címkézése

▼M13

E melléklet 1. része bevezetést nyújt a harmonizált osztályozási és címkézési jegyzékhez, ideértve a 3. táblázat besorolási tételeinél felsorolt információkat, valamint a vonatkozó besorolásokat és figyelmeztető mondatokat.

E melléklet 2. része megállapítja az anyagok uniós szintű harmonizált osztályozására és címkézésére irányuló javaslatok benyújtására és indokolására vonatkozó dokumentáció elkészítésének általános elveit.

E melléklet 3. része felsorolja azon veszélyes anyagokat, amelyekre uniós szinten harmonizált osztályozást és címkézést hoztak létre. A 3. táblázatban az osztályba sorolás és a címkézés e rendelet I. mellékletében foglalt kritériumokon alapul.

▼B

1. 1. RÉSZ: BEVEZETŐ A HARMONIZÁLT OSZTÁLYOZÁSI ÉS CÍMKÉZÉSI JEGYZÉKHEZ

1.1. **Az egyes besorolási tételeknél felsorolt információk**

1.1.1. ***A besorolási tételek számozása és az anyagok azonosítása***

1.1.1.1. *Indexszámok*

A 3. részben foglalt tételek annak az elemnek a rendszáma szerint kerültek felsorolásra, amely az anyag tulajdonságai közül a legjellemzőbb. A szerves anyagoknak, sokféleségük miatt, több osztályuk van. Az egyes anyagok index száma egy, az ABC-RST-VW-Y formát követő számsor. Az ABC a molekulában található legjellemzőbb elem vagy a legjellemzőbb szerves csoport rendszáma. Az RST az anyag sorszáma az ABC-sorozaton belül. A VW azt a formát jelöli, amelyben az anyagot előállítják, illetve forgalomba hozzák. Az Y a tízjegyű ISBN-módszernek megfelelően kiszámított ellenőrző számjegy. Ez a szám jelenik meg az „Indexszám” megnevezésű oszlopban.

1.1.1.2. *EK-számok*

Az EK-szám, azaz az EINECS-, ELINCS- vagy NLP-szám, az anyag Európai Unión belüli hivatalos száma. Az EINECS-szám a Létező Kereskedelmi Vegyi Anyagok Európai Jegyzékében (EINECS ([1])) található meg. Az ELINCS-szám a Törzskönyvezett Vegyi Anyagok Európai Jegyzékében (annak módosított változatában) lelhető fel (EUR 22543 EN, Az Európai Közösségek Hivatalos Kiadványainak Hivatala, 2006, ISSN 1018-5593). Az NLP-szám a „polimernek már nem minősülő anyagok” (módosított) jegyzékéből szerezhető be (dokumentum, Az Európai Közösségek Hivatalos Kiadványainak Hivatala, 1997, ISBN 92-827-8995-0). Az EK-szám XXX-XXX-X típusú hétjegyű szám, amely 200-001-8-tól (EINECS), 400-010-9-tól (ELINCS) és 500-001-0-tól (NLP) indul. Ez a szám kerül feltüntetésre az „EK-szám” megnevezésű oszlopban.

1.1.1.3. *CAS-szám*

A Chemical Abstracts Service (CAS) számot az anyagok azonosításának elősegítése érdekében szintén fel kell tüntetni. Megjegyzendő, hogy az EINECS-szám az adott anyagnak mind a vízmentes, mind a hidratált megjelenési formáját magában foglalja, ugyanakkor ugyanannak az anyagnak a vízmentes, illetve hidratált megjelenési formái gyakran kapnak egymástól eltérő CAS-számot. A feltüntetett CAS-szám csak a dehidratált formára vonatkozik, ezért a megadott CAS-szám nem mindig írja le az adott tételt olyan pontosan, mint az EINECS-szám. Ez a szám a „CAS-szám” című oszlopban jelenik meg.

([1]) HL C 146 A, 1990.6.15.

▼B

1.1.1.4. *Nemzetközi vegyianyag-azonosítás*

A veszélyes anyagokat, amikor csak lehetséges, azok IUPAC-nevével kell azonosítani. Az EINECS vagy ELINCS rendszerben, vagy a „Polimernek már nem minősülő anyagok” jegyzékében szereplő anyagokat az e jegyzékekben szereplő nevekkel azonosítják. Néhány esetben más nevet – úgymint a köznapi vagy szokásos megnevezéseket – is feltüntetnek. A növényvédő szereket és biocideket, amikor csak lehetséges, azok ISO-nevével kell azonosítani.

A szennyező anyagokat, adalékanyagokat és a kis mennyiségben előforduló alkotórészeket általában nem kell feltüntetni, kivéve, ha jelentős szerepet játszanak az anyag osztályba sorolásában.

Bizonyos anyagok a tisztaságukra jellemző százalékkal kerülnek feltüntetésre. Az e százalékos aránynál magasabb hatóanyag (pl. szerves-peroxid) -tartalmú anyagok nem szerepelnek a 3. rész tételei között, és azok más veszélyes tulajdonságokkal (például robbanásveszély) rendelkezhetnek, ezért ezeket ennek megfelelően kell besorolni és címkézni.

Ahol adott koncentráció-határok vannak feltüntetve, ezek a tételben szereplő anyagra, illetve anyagokra vonatkoznak. Különösen olyan tételek esetében, amelyeknél adott anyagkeverékű vagy százalékos tisztaságú anyagok szerepelnek a tételben, ezek a határok a 3. részben leírtak szerinti anyagra és nem a tiszta anyagra vonatkoznak.

A 17. cikk (2) bekezdésének sérelme nélkül, a 3. részben felsorolt anyagok esetében az anyagnak a címkén feltüntetendő neve meg kell, hogy egyezzen az ott megadott nevek valamelyikével. Egyes anyagok esetében szögletes zárójelben további információk találhatók az anyag azonosításának megkönnyítésére. Az ilyen kiegészítő információt nem szükséges a címkén feltüntetni.

Egyes tételek hivatkozást tartalmaznak a szennyeződésekre; ezekben az esetekben az anyag neve mellett az alábbi szöveg áll: „(≥ xx % szennyeződést tartalmaz)”. Ezekben az esetekben a zárójeles utalást a név részének kell tekinteni, és a címkén is fel kell tüntetni.

1.1.1.5. *Anyagcsoportok tételei*

A 3. részben számos csoportos tétel szerepel. Ezekben az esetekben az osztályozási és címkézési követelmények a leírás által érintett anyagok mindegyikére vonatkoznak.

Egyes esetekben osztályozási és címkézési követelmények vonatkoznak olyan specifikus anyagokra is, amelyeknek csoportos tételhez kellene tartozniuk. Ilyen esetekben a 3. részben egy egyedi tétel jelöli az anyagot, és a csoportos tételre az „az e mellékletben külön szereplőket kivéve” megjegyzés utal.

Egyes esetekben bizonyos anyagok egynél több csoportos tételben is szerepelnek. Ezen esetekben az anyag besorolása megfelel mindkét csoportos tétel osztályozására vonatkozó követelményeknek. Ahol ugyanazon veszélyre eltérő osztályba sorolást adnak, a legsúlyosabb besorolást kell alkalmazni.

A 3. részben a sókra vonatkozó tételek (bármilyen megnevezéssel) más rendelkezés hiányában mind a vízmentes, mind a hidratált formákat lefedik

Az EK- vagy a CAS-szám rendszerint nem szerepel azoknál a tételeknél, amelyek négynél több önálló anyagból állnak.

▼M13

1.1.2. ***A 3. táblázat egyes tételeinek osztályozásához és címkézéséhez kapcsolódó információk***

▼B

1.1.2.1. *Osztályozási kódok*

1.1.2.1.1. Veszélyességi osztályok és kategóriák kódjai

Az egyes tételek osztályba sorolása – a 13. cikk a) pontjával összhangban – az I. mellékletben megállapított kritériumokon alapul, mely besorolást a veszélyességi osztályt, illetve e veszélyességi osztályon belüli kategóriát vagy kategóriákat/alosztályokat/típusokat jelölő kód formájában tüntetnek fel.

A veszélyességi osztályok és kategóriák kódjait, valamint az egyes osztályokban foglalt egyes veszélyességi kategóriákra/alosztályokra/típusokra utaló rövidítéseket az 1.1. táblázat tartalmazza.

▼C1

1.1. táblázat

Veszélyességi osztály	Veszélyességi osztály és kategória kódja
Robbanóanyagok	Unst. Expl. Expl. 1.1 Expl. 1.2 Expl. 1.3 Expl. 1.4 Expl. 1.5 Expl. 1.6
▼M4 Tűzveszélyes gázok	Flam. Gas 1 Flam. Gas 2 Chem. Unst. Gas A Chem. Unst. Gas B
Aeroszolok	Aerosol 1 Aerosol 2 Aerosol 3
▼C1 Oxidáló gázok	Ox. Gas 1
Nyomás alatt lévő gázok	Press. Gas ([1])
Tűzveszélyes folyadékok	Flam. Liq. 1 Flam. Liq. 2 Flam. Liq. 3
Tűzveszélyes szilárd anyagok	Flam. sol. 1 Flam. sol. 2
Önreaktív anyagok és keverékek	Self-react. A Self-react. B Self-react. CD Self-react. EF Self-react. G
Öngyulladó folyadékok	Pyr. Liq. 1
Öngyulladó szilárd anyagok	Pyr. Sol. 1
Önmelegedő anyagok és keverékek	Self-heat. 1 Self-heat. 2
Vízzel érintkezve tűzveszélyes gázokat kibocsátó anyagok és keverékek	Water-react. 1 Water-react. 2 Water-react. 3
Oxidáló folyadékok	Ox. Liq. 1 Ox. Liq. 2 Ox. Liq. 3
Oxidáló szilárd anyagok	Ox. Sol. 1 Ox. Sol. 2 Ox. Sol. 3

▼C1

Veszélyességi osztály	Veszélyességi osztály és kategória kódja
Szerves peroxidok	Org. Perox. A Org. Perox. B Org. Perox. CD Org. Perox. EF Org. Perox. G
Fémekre maró hatású anyagok és keverékek	Met. Corr. 1
Akut toxicitás	Acute Tox. 1 Acute Tox. 2 Acute Tox. 3 Acute Tox. 4
Bőrmarás/bőrirritáció	Skin Corr. 1A Skin Corr. 1B Skin Corr. 1C Skin Irrit. 2
Súlyos szemkárosodás/szemirritáció	Eye Dam. 1 Eye Irrit. 2
Légzőszervi/bőr szenzibilizáció	►M2 ►C3 Resp. Sens. 1, 1A, 1B ◄ ◄ ►M2 ►C3 Skin Sens. 1, 1A, 1B ◄ ◄
Csírasejt-mutagenitás	Muta. 1A Muta. 1B Muta. 2
Rákkeltő hatás	Carc. 1A Carc. 1B Carc. 2
Reprodukciós toxicitás	Repr. 1A Repr. 1B Repr. 2 Lact.
Célszervi toxicitás – egyszeri expozíció	STOT SE 1 STOT SE 2 STOT SE 3
Célszervi toxicitás – ismétlődő expozíció	STOT RE 1 STOT RE 2
Aspirációs veszély	Asp. Tox. 1
A vízi környezetre veszélyes	Aquatic Acute 1 Aquatic Chronic 1 Aquatic Chronic 2 Aquatic Chronic 3 Aquatic Chronic 4
Az ózonrétegre veszélyes	►M2 ►C3 Ozone 1 ◄ ◄

([1]) Lásd az U. megjegyzést az 1.1.3. szakaszban.

▼B

1.1.2.1.2. Figyelmeztető mondatok kódjai:

▼M4

A 13. cikk b) pontja szerint kiválasztott figyelmeztető mondatokat a III. melléklet szerint kell feltüntetni. Továbbá egyes figyelmeztető mondatok esetében a további megkülönböztetés érdekében betűkkel egészítik ki a figyelmeztető mondat háromjegyű kódját. A következő kiegészítő kódokat kell használni:

▼B

H350i	Belélegzéssel rákot okozhat.
H360F	Károsíthatja a termékenységet.
H360D	Károsíthatja a születendő gyermeket.
H361f	Feltehetően károsítja a termékenységet.
H361d	Feltehetően károsítja a születendő gyermeket.
H360FD	Károsíthatja a termékenységet. Károsíthatja a születendő gyermeket.
H361fd	Feltehetően károsítja a termékenységet. Feltehetően károsítja a születendő gyermeket
H360Fd	Károsíthatja a termékenységet. Feltehetően károsítja a születendő gyermeket.
H360Df	Károsíthatja a születendő gyermeket. Feltehetően károsítja a termékenységet.

1.1.2.2. *Címkézési kódok*

A címkézés oszlopában a következő elemek vannak felsorolva:

i. az V. melléklet szerinti veszélyt jelző piktogramok kódjai, a 26. cikk szerinti elsőbbségi elveknek megfelelően;

ii. a „Dgr.” kód a „Danger” vagy a „Wng.” kód a „Warning” figyelmeztetés kódjaként, a 20. cikk (3) bekezdésében foglalt elsőbbségi szabályoknak megfelelően;

iii. a III. melléklet szerinti figyelmeztető mondatok kódja, a besorolásnak megfelelően;

iv. a 25. cikk (1) bekezdésének és a II. melléklet 1. részében foglalt szabályoknak megfelelően adott kiegészítő figyelmeztetések kódja, a II. melléklet 1. részével összhangban.

▼M13

1.1.2.3. *Egyedi koncentrációs határértékek, M-tényezők és becsült akut toxicitási értékek (ATE)*

Az I. mellékletben megadott általános koncentrációs határértékektől eltérő határértékek esetében az adott kategória tekintetében egyedi koncentrációs határértékek (SCL) vannak megadva külön oszlopban a vonatkozó besorolással együtt, az 1.1.2.1.1. szakaszban meghatározottakkal azonos kódok alkalmazásával. Emellett a harmonizált becsült akut toxicitási értékek a 3. táblázatnak ugyanabban az oszlopában vannak felsorolva. Az ezt az anyagot tartalmazó keverékek besorolásához a gyártóknak, importőröknek vagy továbbfelhasználóknak az egyedi koncentrációs határértékeket és a harmonizált becsült akut toxicitási értékeket kell használniuk. A becsült akut toxicitási értékek alkalmazása esetén az I. melléklet 3.1.3.6. szakaszában leírt összegző képletet kell használni. Amennyiben ebben a mellékletben egy adott kategóriára egyedi koncentrációs határérték nincs megadva, az I. mellékletben megadott általános koncentrációs határértékeket kell alkalmazni a szennyező anyagokat, adalékokat vagy önálló alkotórészeket tartalmazó, illetve keverékekbe szánt anyagokra. Ha nem állnak rendelkezésre harmonizált becsült akut toxicitási értékek, a helyes értéket a rendelkezésre álló adatok használatával kell megállapítani.

Ellenkező értelmű rendelkezés hiányában a koncentrációs határértékek az anyagnak a keverék teljes tömegére vonatkoztatott tömegszázalékában vannak feltüntetve.

▼M13

Ha a harmonizálás eredményeként M-tényező lett megállapítva a vízi környezetre veszélyesként besorolt anyagokra az „Aquatic Acute 1” (Vízi akut 1) vagy „Aquatic Chronic 1” (Vízi krónikus 1) kategóriában, akkor ez az M-tényező a 3. táblázatban, ugyanabban az oszlopban jelenik meg, mint az egyedi koncentrációs határértékek. Ha a harmonizálás eredményeként M-tényező lett megállapítva az „Aquatic Acute 1” (Vízi akut 1) vagy „Aquatic Chronic 1” (Vízi krónikus 1) kategóriában, akkor az egyes M-tényezőket a vonatkozó felosztásnak megfelelő sorban kell feltüntetni. Amennyiben a 3. táblázatban egyetlen M-tényező van megadva és az anyagot az „Aquatic Acute 1” (Vízi akut 1) és az „Aquatic Chronic 1” (Vízi krónikus 1) kategóriába sorolták, az anyagot tartalmazó keverék akut és hosszú távú vízi veszélyek szempontjából történő besorolásához a gyártónak, importőrnek vagy továbbfelhasználónak ezt az M-tényezőt kell használnia az összegzéses módszer alkalmazása során. Amennyiben a 3. táblázatban M-tényezőt nem adtak meg, a gyártónak, importőrnek vagy továbbfelhasználónak kell meghatároznia az M-tényező(ke)t az anyagról rendelkezésre álló adatok alapján. Az M-tényezők meghatározására lásd az I. melléklet 4.1.3.5.5.5. szakaszát.

▼B

1.1.3. ***A tételekhez fűzött megjegyzések***

A „Megjegyzések” oszlop a tételeket kísérő megjegyzést (megjegyzéseket) tartalmazza. A megjegyzések jelentése a következő:

1.1.3.1. *Az anyagok azonosításával, osztályozásával és címkézésével kapcsolatos megjegyzések*

A. megjegyzés:

A 17. cikk (2) bekezdésének sérelme nélkül, az anyag nevét a 3. részben megadott megnevezések egyikének formájában kell szerepeltetni a címkén.

A 3. részben helyenként szerepel a „… vegyületek” vagy „… sók” általános megnevezés. Ebben az esetben a szállítónak fel kell tüntetnie a címkén a pontos nevet, megfelelően figyelembe véve az 1.1.1.4. szakaszt.

B. megjegyzés:

Egyes anyagok (savak, lúgok stb.) különféle koncentrációjú vizes oldatok formájában kerülnek forgalomba, és ezért eltérően címkézendők, mivel a veszély mértéke a koncentráció függvényében változik.

A 3. részben a B. megjegyzéssel kiegészített tételek általános megjelölése a következő típusú: „… %-os salétromsav”.

Ebben az esetben az anyag szállítójának fel kell tüntetnie a címkén az oldat koncentrációját. Eltérő rendelkezés hiányában azt kell feltételezni, hogy a százalékos koncentráció tömegszázalékban van megadva.

C. megjegyzés:

Egyes szerves anyagok forgalomba hozhatók vagy mint egy adott izomer vagy több izomer keverékeként.

Ebben az esetben a beszállítónak a címkézésben meg kell adnia, hogy az anyag egy adott izomer-e, vagy pedig izomerek keveréke.

D. megjegyzés:

Egyes anyagokat, amelyek hajlamosak spontán polimerizálódásra vagy bomlásra, általában stabilizált állapotban hozzák forgalomba. A 3. rész listáján ebben a formában szerepelnek.

▼B

Egyes esetekben azonban az ilyen anyagokat nem stabilizált formában hozzák forgalomba. Ebben az esetben az anyag szállítójának a címkén az anyag neve mellett fel kell tüntetnie a „nem stabilizált” szavakat.

E. megjegyzés (3.2. táblázat):

Egyes, az ember egészségét speciálisan károsító anyagokra (lásd a 67/548/EGK irányelv VI. mellékletének 4. fejezetét), amelyek az 1. vagy 2. kategóriában rákkeltő, mutagén és/vagy a reprodukcióra toxikus anyagként vannak besorolva, az E. megjegyzés vonatkozik, ha egyben nagyon mérgező (T+), mérgező (T) vagy ártalmas (Xn) minősítésűek. Ezeknél az anyagoknál az R20, R21, R22, R23, R24, R25, R26, R27, R28, R39, R68 (ártalmas), R48 és R65 R-mondatok és ezek összes kombinációi mellett fel kell tüntetni az „is” szót is.

F. megjegyzés:

Ez az anyag stabilizátort tartalmazhat. Ha a stabilizátor megváltoztatja az anyagnak az 3. részben foglalt besorolás szerinti veszélyes tulajdonságait, veszélyes keverékek besorolására és címkézésére vonatkozó szabályoknak megfelelően kell az osztályba sorolást és a címkézést elvégezni.

G. megjegyzés:

Ezen anyag forgalomba hozható robbanásveszélyes formában, amely esetben megfelelő vizsgálati módszerek segítségével ki kell értékelni. Az adott besorolásnak és címkézésnek tükröznie kell a robbanóanyag tulajdonságait.

▼M2

_____

▼B

J. megjegyzés:

A rákkeltőként vagy mutagénként való besorolást nem kell alkalmazni, ha kimutatható, hogy az anyag 0,1 tömegszázaléknál kevesebb benzolt (EINECS-szám: 200–753–7) tartalmaz. E megjegyzés csak a 3. részben szereplő bizonyos összetett szén- és kőolajszármazékokra vonatkozik.

K. megjegyzés:

A rákkeltőként vagy mutagénként való besorolást nem kell alkalmazni, ha kimutatható, hogy az anyag 0,1 tömegszázaléknál kevesebb 1,3-butadiént (EINECS-szám: 203–450–8) tartalmaz. Ha az anyag nincs rákkeltőként vagy mutagénként besorolva, úgy legalább a (P102-)P210-P403 óvintézkedésre vonatkozó mondatokat (3.1 táblázat) vagy az S(2-)9-16 mondatokat (3.2. táblázat) alkalmazni kell. Ez a megjegyzés csak a 3. részben szereplő bizonyos összetett kőolajszármazékokra vonatkozik

L. megjegyzés:

A rákkeltőként való besorolást nem kell alkalmazni, ha kimutatható, hogy az anyag 3 %-nál kevesebb, IP 346, „a PCA meghatározása a felhasználatlan kenő-alapolajokban és az aszfaltánmentes szabad ásványiolaj-frakciókban – dimetil-szulfoxid extrakciós refraktív index módszer” (Institute of Petroleum, London) szerint mért DMSO-extraktumot tartalmaz. E megjegyzés csak a 3. részben szereplő bizonyos összetett kőolajszármazékokra vonatkozik.

M. megjegyzés:

A rákkeltőként való besorolást nem kell alkalmazni, ha kimutatható, hogy az anyag 0,005 tömegszázaléknál kevesebb benzo[a]pirént (EINECS-szám: 200–028–5) tartalmaz. E megjegyzés csak a 3. részben szereplő bizonyos összetett szénszármazékokra vonatkozik.

▼B

N. megjegyzés:

A rákkeltőként való besorolást nem kell alkalmazni, ha ismert a teljes finomítási folyamat, és kimutatható, hogy az anyag, amelyből a szóban forgó anyagot gyártották, nem karcinogén. Ez a megjegyzés csak a 3. részben szereplő bizonyos összetett kőolajszármazékokra vonatkozik.

P. megjegyzés:

A rákkeltőként vagy mutagénként való besorolást nem kell alkalmazni, ha kimutatható, hogy az anyag 0,1 tömegszázaléknál kevesebb benzolt (EINECS-szám: 200–753–7) tartalmaz.

Ha az anyag nincs rákkeltőként besorolva, legalább a (P102-)P260-P262-P301 + P310-P331 óvintézkedésre vonatkozó mondatokat (3.1. táblázat) vagy az S(2-)23-24-62 mondatokat (3.2. táblázat) alkalmazni kell.

Ez a megjegyzés csak a 3. részben szereplő bizonyos összetett kőolajszármazékokra vonatkozik.

Q. megjegyzés:

Nem szükséges a rákkeltőként való besorolást alkalmazni, ha kimutatható, hogy az anyag teljesíti az alábbi feltételek egyikét:

— rövid ideig tartó belélegzéses bioperzisztencia vizsgálata kimutatja, hogy a 20 μm-nál hosszabb rostok súlyozott felezési ideje 10 napnál rövidebb; vagy

— rövid ideig tartó, intratracheális instillációs bioperzisztencia vizsgálat kimutatja, hogy a 20 μm-nál hosszabb rostok súlyozott felezési ideje 40 napnál rövidebb; vagy

— megfelelően lebonyolított intraperitoneális vizsgálat nem mutat ki túlzott rákkeltő képességet; vagy

— egy megfelelően hosszú belélegzéses vizsgálat során nem mutatkozik releváns patogenikus vagy neoplasztikus elváltozás.

R. megjegyzés:

Nem szükséges a rákkeltőként való besorolást alkalmazni olyan rostok esetében, amelyek átlagos geometriai átmérővel súlyozott hossza mínusz két standard hiba nagyobb, mint 6 μm.

S. megjegyzés:

Ezt az anyagot nem szükséges a 17. cikknek megfelelő címkével ellátni (lásd I. melléklet 1.3. szakasz).(3.1. táblázat).

Ezt az anyagot nem szükséges a 67/548/EGK irányelv 23. cikkének megfelelő címkével ellátni (ld. az említett irányelv VI. mellékletének 8. szakaszát) (3.2. táblázat).

T. megjegyzés:

Ez az anyag olyan formában hozható forgalomba, amely nem rendelkezik a 3. részben foglalt tétel besorolása által jelzett fizikai veszélyekkel. Ha a vonatkozó módszer vagy e rendelet szerinti módszerek eredményei azt mutatják, hogy a forgalomba hozott anyag adott formája nem rendelkezik ezzel a fizikai tulajdonsággal vagy ezekkel a fizikai veszélyekkel, az anyag osztályba sorolását e vizsgálat vagy vizsgálatok eredménye(i) alapján kell elvégezni. A releváns információkat, ideértve a releváns vizsgálati módszer(ek)re való hivatkozást, fel kell tüntetni a biztonsági adatlapon.

▼B

U. megjegyzés (3.1. táblázat):

Gázok forgalomba hozatalakor azokat „Nyomás alatt álló gázok”-ként, a sűrített gázok, a cseppfolyósított gázok, mélyhűtött cseppfolyósított gázok vagy oldott gázok csoportjának egyikébe kell besorolni. A csoportot a gáz csomagolása szerinti fizikai állapot határozza meg, és ezért azt esetenként kell hozzárendelni.

1.1.3.2. *A keverékek osztályozásával és címkézésével kapcsolatos megjegyzések*

▼M13

1. megjegyzés:

A feltüntetett koncentráció vagy – ilyen koncentrációértékek hiányában – az e rendelet szerinti általános koncentrációk egyenlők a fémelemek tömegszázalékával, amelyet a keverék teljes tömege alapján számítanak ki.

▼B

2. megjegyzés:

A feltüntetett izocianátkoncentráció egyenlő a szabad monomer tömegszázalékával, amelyet a keverék teljes tömege alapján számítanak ki.

3. megjegyzés:

A feltüntetett koncentráció egyenlő a vízben oldott kromátionok tömegszázalékával, amelyet a keverék teljes tömege alapján számítanak ki.

5. megjegyzés:

A gáz-halmazállapotú keverékek koncentráció-határértékeit térfogatszázalékban fejezik ki.

7. megjegyzés:

A nikkeltartalmú ötvözetek a bőrirritáció tekintetében osztályozásra kerülnek, ha az EN 1811 európai szabvány szerinti referencia vizsgálati módszerrel mért 0,5 μg/cm^2/hét nikkelkibocsátási arányt túllépik.

▼M13

8. megjegyzés:

A rákkeltőként való besorolást nem kell alkalmazni, ha kimutatható, hogy a forgalomba hozott keverékben a felszabaduló formaldehid elméleti legnagyobb koncentrációja (a forrástól függetlenül) nem éri el a 0,1 %-ot.

9. megjegyzés:

A mutagénként való besorolást nem kell alkalmazni, ha kimutatható, hogy a forgalomba hozott keverékben a felszabaduló formaldehid elméleti legnagyobb koncentrációja (a forrástól függetlenül) nem éri el az 1 %-ot.

1.2. **A 3. táblázatban szereplő, a 67/548/EGK irányelv I. mellékletében felsorolt osztályozások megfeleltetéséből eredő osztályozások és figyelmeztető mondatok**

1.2.1. ***Minimumbesorolás***

Egyes veszélyességi osztályok esetében (beleértve az akut toxicitást és a célszervi toxicitást (STOT) – ismétlődő expozíciót) a 67/548/EGK irányelv kritériumai szerinti besorolás nem felel meg közvetlenül az e rendelet szerinti veszélyességi osztályokban és

▼M13

kategóriákban foglalt besorolásnak. Ilyen esetekben az e mellékletben foglalt besorolást minimumbesorolásnak kell tekinteni. Ezt a besorolást kell alkalmazni, ha az alábbi feltételek egyike sem teljesül:

— a gyártó vagy importőr hozzáféréssel rendelkezik az I. melléklet 1. részében meghatározott adatokhoz vagy egyéb információkhoz, amelyek a minimumbesoroláshoz képest szigorúbb besorolást eredményeztek. Tehát egy szigorúbb besorolási kategóriát kell alkalmazni,

— a minimumbesorolás tovább finomítható a VII. mellékletben található megfeleltetési táblázat alapján, ha a gyártó vagy importőr számára ismert a belélegzéssel történő akut toxicitási vizsgálathoz használt anyag fizikai állapota. A VII. melléklet szerinti besorolás ezt követően helyettesíti az e mellékletben jelzett minimumbesorolást, amennyiben eltérnek egymástól.

Egy kategória minimumbesorolását a 3. táblázatban a „Besorolás” oszlopban * jelzi.

A * jelzés megtalálható a „Egyedi koncentrációs határértékek, M-tényezők és becsült akut toxicitási értékek (ATE)” oszlopban is, mely esetben azt jelzi, hogy az adott bejegyzésre az akut toxicitás tekintetében a 67/548/EGK irányelvnek megfelelően egyedi koncentrációs határértékek vonatkoznak. Ezek a koncentrációs határértékek nem feleltethetők meg az e rendelet szerinti koncentrációs határértékeknek, különösen, ha minimumbesorolás történt. Azonban a * jelzés feltüntetésekor a besorolási tétel akut toxicitás tekintetében történő besorolása külön aggodalomra adhat okot.

1.2.2. ***Expozíciós útvonal nem zárható ki***

Egyes veszélyességi osztályok tekintetében (például STOT) az expozíciós útvonalat csak akkor kell feltüntetni a figyelmeztető mondatban, ha meggyőző bizonyíték van arra, hogy semmilyen más expozíciós útvonal nem okozhatja az adott veszélyt, az I. mellékletben megállapított kritériumokkal összhangban. A 67/548/EGK irányelv értelmében az expozíciós útvonalat abban az esetben tüntették fel, ha adatok igazolták ezen expozíciós útvonal R48-as besorolását. A 67/548/EGK irányelv szerinti, az expozíciós útvonalat jelző besorolást átültették e rendelet értelmében a megfelelő osztályba és kategóriába, de az általános figyelmeztető mondattal, amely – a szükséges információk hiányában – nem határozza meg az expozíciós útvonalat.

Ezeket a figyelmeztető mondatokat a 3. táblázatban ** jelzi.

1.2.3. ***A reprodukciós toxicitást jelző figyelmeztető mondatok***

A H360 és a H361 figyelmeztető mondatok általános aggályokat jeleznek a termékenységre és/vagy a fejlődésre gyakorolt hatások tekintetében: „Károsíthatja/feltehetően károsítja a termékenységet és a születendő gyermeket”. A kritériumoknak megfelelően az általános figyelmeztető mondatot felválthatja az 1.1.2.1.2. szakasz szerinti, az aggályra okot adó konkrét hatásra vonatkozó figyelmeztető mondat. Amennyiben a másik megkülönböztetett lehetséges aggály nem kerül említésre, annak az az oka, hogy bizonyíték van arra, hogy nincs ilyen hatás, vagy az adatok nem meggyőzőek, vagy nincsenek adatok, és ebben az esetben az említett másik megkülönböztetett lehetséges aggályra a 4. cikk (3) bekezdésében előírt kötelezettségek vonatkoznak.

▼M13

Annak érdekében, hogy ne vesszenek el termékenységgel és fejlődési hatásokkal kapcsolatos, a 67/548/EGK irányelv szerinti harmonizált osztályozásból származó információk, a besorolások csak az említett irányelv szerint besorolt hatások tekintetében vannak átültetve.

Ezeket a figyelmeztető mondatokat a 3. táblázatban *** jelzi.

1.2.4. ***A fizikai veszélyek helyes besorolását nem lehetett megállapítani***

Néhány besorolási tétel esetében a fizikai veszélyek helytálló megfeleltetését nem lehetett megállapítani, mivel nem áll rendelkezésre elegendő adat az e rendeletben szereplő osztályozási kritériumok alkalmazására. Előfordulhat, hogy a bejegyzés a feltüntetetten kívül más (még magasabb) kategóriába vagy más veszélyességi osztályba sorolható be. A helytálló besorolást vizsgálattal kell megerősíteni.

A vizsgálattal megerősítendő, fizikai veszélyeket hordozó bejegyzéseket **** jelöli a 3. táblázatban.

▼B

2. 2. RÉSZ: DOSSZIÉK HARMONIZÁLT OSZTÁLYOZÁSHOZ ÉS CÍMKÉZÉSHEZ

Ez a rész általános elveket fogalmaz meg a harmonizált osztályozás és címkézés javaslatához és indoklásához szükséges dossziék elkészítéséről.

A dossziék módszertanára és formátumára az 1907/2006/EK rendelet I. mellékletének 1., 2., és 3. szakaszának releváns részeit kell használni.

Az összes dossziénál figyelembe kell venni a regisztrációs dossziék releváns információit és használhatók más rendelkezésre álló információk is. Az Ügynökségnek korábban még be nem nyújtott veszélyességi információkról a dossziénak tartalmaznia kell egy összegzést is egy alapos vizsgálatról.

A harmonizált osztályozáshoz és címkézéshez szükséges dossziék a következőket tartalmazzák:

— Javaslat

A javaslat tartalmazza az érintett anyag vagy anyagok azonosítását és a javasolt harmonizált osztályozást és címkézést.

— A javasolt harmonizált osztályozás és címkézés indoklása

A rendelkezésre álló információkat eseti alapon össze kell vetni az e rendelet I. melléklete 2–5. részében leírt kritériumokkal, figyelembe véve az 1. részben leírt általános elveket, az 1907/2006/EK rendelet I. mellékletének 1. szakaszában erre vonatkozóan leírtak szerint, és ezt az említett mellékletben található B. részben meghatározott formátumban dokumentálni kell.

▼**B**

— Indoklás más hatásokra, közösségi szinten

A rákkeltő hatástól, mutagenitástól, reprotoxicitástól és légzőszervi szenzibilizációtól eltérő más hatások tekintetében indoklást kell benyújtani, hogy szükség van közösségi szintű fellépésre. Ez nem vonatkozik a 91/414/EGK vagy a 98/8/EK irányelv értelmében vett hatóanyagokra.

▼**M13**

3. 3. RÉSZ: HARMONIZÁLT OSZTÁLYOZÁSI ÉS CÍMKÉZÉSI TÁBLÁZAT

———————

▼B

3.1. táblázat

Veszélyes anyagok harmonizált osztályozási és címkézési jegyzéke

Indexszám	Nemzetközi vegyianyag-azonosítás	EK-szám	CAS-szám	Besorolás		Címkézés			Egyedi koncentráció határértékek és M-tényezők	Megjegy-zések
				Veszélyességi osztályok és kategóriák kódjai	Figyelmeztető mondatok kódjai	Veszélyt jelző piktogramok, figyelmeztetés-ek kódjai	Figyelmeztető mondatok kódjai	Kiegészítő figyelmeztető mondatok kódjai		
001-001-00-9	hydrogen	215-605-7	1333-74-0	Flam. Gas 1 Press. Gas	H220	GHS02 GHS04 Dgr	H220			U
▼M1 001-002-00-4	aluminium lithium hydride	240-877-9	16853-85-3	Water-react. 1 Skin Corr. 1A	H260 H314	GHS02 GHS05 Dgr	H260 H314			
▼B 001-003-00-X	sodium hydride	231-587-3	7646-69-7	Water-react. 1	H260	GHS02 Dgr	H260			
001-004-00-5	calcium hydride	232-189-2	7789-78-8	Water-react. 1	H260	GHS02 Dgr	H260			
003-001-00-4	lithium	231-102-5	7439-93-2	Water-react. 1 Skin Corr. 1B	H260 H314	GHS02 GHS05 Dgr	H260 H314	EUH014		
003-002-00-X	n-hexyllithium	404-950-0	21369-64-2	Water-react. 1 Pyr. Sol. 1 Skin Corr. 1A	H260 H250 H314	GHS02 GHS05 Dgr	H260 H250 H314	EUH014		
▼M1 003-003-00-5	(2-methylpropyl)lithium; isobutyllithium	440-620-2	920-36-5	Water-react. 1 Pyr. Liq. 1 Skin Corr. 1A STOT SE 3 Aquatic Acute 1 Aquatic Chronic 1	H260 H250 H314 H336 H400 H410	GHS02 GHS05 GHS07 GHS09 Dgr	H260 H250 H314 H336 H410	EUH014		

▼B

Indexszám	Nemzetközi vegyianyag-azonosítás	EK-szám	CAS-szám	Besorolás		Címkézés			Egyedi koncentráció határértékek és M-tényezők	Megjegy-zések
				Veszélyességi osztályok és kategóriák kódjai	Figyelmeztető mondatok kódjai	Veszélyt jelző piktogramok, figyelmeztetés-ek kódjai	Figyelmeztető mondatok kódjai	Kiegészítő figyelmeztető mondatok kódjai		
004-001-00-7	beryllium	231-150-7	7440-41-7	Carc. 1B Acute Tox. 2 (*) Acute Tox. 3 (*) STOT RE 1 Eye Irrit. 2 STOT SE 3 Skin Irrit. 2 Skin Sens. 1	H350i H330 H301 H372 (**) H319 H335 H315 H317	GHS06 GHS08 Dgr	H350i H330 H301 H372 (**) H319 H335 H315 H317			
004-002-00-2	beryllium compounds with the exception of aluminium beryl-lium silicates, and with those specified elsewhere in this Annex	—	—	Carc. 1B Acute Tox. 2 (*) Acute Tox. 3 (*) STOT RE 1 Eye Irrit. 2 STOT SE 3 Skin Irrit. 2 Skin Sens. 1 Aquatic Chronic 2	H350i H330 H301 H372 (**) H319 H335 H315 H317 H411	GHS06 GHS08 GHS09 Dgr	H350i H330 H301 H372 (**) H319 H335 H315 H317 H411			A
004-003-00-8	beryllium oxide	215-133-1	1304-56-9	Carc. 1B Acute Tox. 2 (*) Acute Tox. 3 (*) STOT RE 1 Eye Irrit. 2 STOT SE 3 Skin Irrit. 2 Skin Sens. 1	H350i H330 H301 H372 (**) H319 H335 H315 H317	GHS06 GHS08 Dgr	H350i H330 H301 H372 (**) H319 H335 H315 H317			

▼B

Indexszám	Nemzetközi vegyianyag-azonosítás	EK-szám	CAS-szám	Besorolás		Címkézés			Egyedi koncentráció határértékek és M-tényezők	Megjegy-zések
				Veszélyességi osztályok és kategóriák kódjai	Figyelmeztető mondatok kódjai	Veszélyt jelző piktogramok, figyelmeztetés-ek kódjai	Figyelmeztető mondatok kódjai	Kiegészítő figyelmeztető mondatok kódjai		
005-001-00-X	boron trifluoride	231-569-5	7637-07-2	Press. Gas Acute Tox. 2 (*) Skin Corr. 1A	H330 H314	GHS04 GHS06 GHS05 Dgr	H330 H314	EUH014		U
005-002-00-5	boron trichloride	233-658-4	10294-34-5	Press. Gas Acute Tox. 2 (*) Acute Tox. 2 (*) Skin Corr. 1B	H330 H300 H314	GHS04 GHS06 GHS05 Dgr	H330 H300 H314	EUH014		U
005-003-00-0	boron tribromide	233-657-9	10294-33-4	Acute Tox. 2 (*) Acute Tox. 2 (*) Skin Corr. 1A	H330 H300 H314	GHS06 GHS05 Dgr	H330 H300 H314	EUH014		
005-004-00-6	trialkylboranes, solid	—	—	Pyr. Sol. 1 Skin Corr. 1B	H250 H314	GHS02 GHS05 Dgr	H250 H314			A
005-004-01-3	trialkylboranes, liquid	—	—	Pyr. Liq. 1 Skin Corr. 1B	H250 H314	GHS02 GHS05 Dgr	H250 H314			A
005-005-00-1	trimethyl borate	204-468-9	121-43-7	Flam. Liq. 3 Acute Tox. 4 (*)	H226 H312	GHS02 GHS07 Wng	H226 H312			
▼M6										
005-006-00-7	dibutyltin hydrogen borate	401-040-5	75113-37-0	Repr. 1B Muta. 2 STOT RE 1 Acute Tox. 4 * Acute Tox. 4 * Eye Dam. 1 Skin Sens. 1 Aquatic Acute 1 Aquatic Chronic 1	H360FD H341 H372** H312 H302 H318 H317 H400 H410	GHS05 GHS08 GHS07 GHS09 Dgr	H360FD H341 H372** H312 H302 H318 H317 H410			

▼B

Indexszám	Nemzetközi vegyianyag-azonosítás	EK-szám	CAS-szám	Besorolás		Címkézés			Egyedi koncentráció határértékek és M-tényezők	Megjegy-zések
				Veszélyességi osztályok és kategóriák kódjai	Figyelmeztető mondatok kódjai	Veszélyt jelző piktogramok, figyelmeztetés-ek kódjai	Figyelmeztető mondatok kódjai	Kiegészítő figyelmeztető mondatok kódjai		
▼M6 005-007-00-2	boric acid; [1] boric acid; [2]	233-139-2 [1] 234-343-4 [2]	10043-35-3 [1] 11113-50-1 [2]	Repr. 1B	H360FD	GHS08 Dgr	H360FD		Repr. 1B; H360FD: C ≥ 5,5 %	
▼M1 005-008-00-8	diboron trioxide; boric oxide	215-125-8	1303-86-2	Repr. 1B	H360FD	GHS08 Dgr	H360FD		Repr. 1B; H360FD: C ≥ 3,1 %	
▼B 005-009-00-3	tetrabutylammonium butyltrip-henylborate	418-080-4	120307-06-4	Skin Sens. 1 Aquatic Acute 1 Aquatic Chronic 1	H317 H400 H410	GHS07 GHS09 Wng	H317 H410			
005-010-00-9	*N*,*N*-dimethylanilinium tetra-kis(pentafluorophenyl)borate	422-050-6	118612-00-3	Carc. 2 Acute Tox. 4 (*) Skin Irrit. 2 Eye Dam. 1	H351 H302 H315 H318	GHS08 GHS05 GHS07 Dgr	H351 H302 H315 H318			
▼M1 005-011-00-4	disodium tetraborate, anhy-drous; boric acid, disodium salt; [1] tetraboron disodium heptaoxide, hydrate; [2] orthoboric acid, sodium salt [3]	215-540-4 [1] 235-541-3 [2] 237-560-2 [3]	1330-43-4 [1] 12267-73-1 [2] 13840-56-7 [3]	Repr. 1B	H360FD	GHS08 Dgr	H360FD		Repr. 1B; H360FD: C ≥ 4,5 %	
005-011-01-1	disodium tetraborate decahy-drate; borax decahydrate	215-540-4	1303-96-4	Repr. 1B	H360FD	GHS08 Dgr	H360FD		Repr. 1B; H360FD: C ≥ 8,5 %	
005-011-02-9	disodium tetraborate pentahy-drate; borax pentahydrate	215-540-4	12179-04-3	Repr. 1B	H360FD	GHS08 Dgr	H360FD		Repr. 1B; H360FD: C ≥ 6,5 %	

▼B

Indexszám	Nemzetközi vegyianyag-azonosítás	EK-szám	CAS-szám	Besorolás		Címkézés			Egyedi koncentráció határértékek és M-tényezők	Megjegy-zések
				Veszélyességi osztályok és kategóriák kódjai	Figyelmeztető mondatok kódjai	Veszélyt jelző piktogramok, figyelmeztetés-ek kódjai	Figyelmeztető mondatok kódjai	Kiegészítő figyelmeztető mondatok kódjai		
005-012-00-X	diethyl{4-[1,5,5-tris(4-diethylaminophenyl)penta-2,4-dienylidene]cyclohexa-2,5-dienylidene}ammonium butyltriphenylborate	418-070-1	141714-54-7	Skin Sens. 1 Aquatic Acute 1 Aquatic Chronic 1	H317 H400 H410	GHS07 GHS09 Wng	H317 H410			
▼M1										
005-013-00-5	diethylmethoxyborane	425-380-9	7397-46-8	Pyr. Liq. 1 Acute Tox. 4 * Acute Tox. 4 * Acute Tox. 4 * STOT RE 2 * Skin Corr. 1B Skin Sens. 1 Aquatic Chronic 4	H250 H332 H312 H302 H373** H314 H317 H413	GHS02 GHS05 GHS08 GHS07 Dgr	H250 H332 H312 H302 H373** H314 H317 H413			
005-014-00-0	4-formylphenylboronic acid	438-670-5	87199-17-5	Skin Sens. 1	H317	GHS07 Wng	H317			
005-015-00-6	1-chloromethyl-4-fluoro-1,4-diazoniabicyclo[2.2.2]octane bis(tetrafluoroborate)	414-380-4	140681-55-6	Acute Tox. 4 * Eye Dam. 1 Skin Sens. 1 Aquatic Chronic 3	H302 H318 H317 H412	GHS05 GHS07 Dgr	H302 H318 H317 H412			
005-016-00-1	tetrabutylammonium butyl tris-(4-*tert*-butylphenyl)borate	431-370-5	—	Aquatic Chronic 4	H413	—	H413			

▼M1

▼M6

Indexszám	Nemzetközi vegyianyag-azonosítás	EK-szám	CAS-szám	Besorolás		Címkézés			Egyedi koncentráció határértékek és M-tényezők	Megjegy-zések
				Veszélyességi osztályok és kategóriák kódjai	Figyelmeztető mondatok kódjai	Veszélyt jelző piktogramok, figyelmeztetés-ek kódjai	Figyelmeztető mondatok kódjai	Kiegészítő figyelmeztető mondatok kódjai		
005-017-00-7	sodium perborate; [1] sodium peroxometaborate; [2] sodium peroxoborate; [containing < 0,1 % (w/w) of particles with an aerodynamic diameter of below 50 µm]	239-172-9 [1] 231-556-4 [2]	15120-21-5 [1] 7632-04-4 [2]	Ox. Sol. 2 Repr. 1B Acute Tox. 4 * STOT SE 3 Eye Dam. 1	H272 H360Df H302 H335 H318	GHS03 GHS05 GHS08 GHS07 Dgr	H272 H360Df H302 H335 H318		Repr. 1B; H360Df: C ≥ 9 % Repr. 1B; H360D: 6,5 % ≤ C < 9 % Eye Dam. 1; H318: C ≥ 22 % Eye Irrit. 2; H319: 14 % ≤ C < 22 %	
005-017-01-4	sodium perborate; [1] sodium peroxometaborate; [2] sodium peroxoborate; [containing ≥ 0,1 % (w/w) of particles with an aerodynamic diameter of below 50 µm]	239-172-9 [1] 231-556-4 [2]	15120-21-5 [1] 7632-04-4 [2]	Ox. Sol. 2 Repr. 1B Acute Tox. 3 * Acute Tox. 4 * STOT SE 3 Eye Dam. 1	H272 H360Df H331 H302 H335 H318	GHS03 GHS06 GHS05 GHS08 Dgr	H272 H360Df H331 H302 H335 H318		Repr. 1B; H360Df: C ≥ 9 % Repr. 1B; H360D: 6,5 % ≤ C < 9 % Eye Dam. 1; H318: C ≥ 22 % Eye Irrit. 2; H319: 14 % ≤ C < 22 %	

▼M6

Indexszám	Nemzetközi vegyianyag-azonosítás	EK-szám	CAS-szám	Besorolás		Címkézés			Egyedi koncentráció határértékek és M-tényezők	Megjegy-zések
				Veszélyességi osztályok és kategóriák kódjai	Figyelmeztető mondatok kódjai	Veszélyt jelző piktogramok, figyelmeztetés-ek kódjai	Figyelmeztető mondatok kódjai	Kiegészítő figyelmeztető mondatok kódjai		
005-018-00-2	perboric acid (H3BO2(O2)), monosodium salt trihydrate; [1] perboric acid, sodium salt, tetrahydrate; [2] perboric acid (HBO(O2)), sodium salt, tetrahydrate [3] sodium peroxoborate hexahy-drate; [containing < 0,1 % (w/w) of particles with an aerodynamic diameter of below 50 µm]	239-172-9 [1] 234-390-0 [2] 231-556-4 [3]	13517-20-9 [1] 37244-98-7 [2] 10486-00-7 [3]	Repr. 1B STOT SE 3 Eye Dam. 1	H360Df H335 H318	GHS05 GHS08 GHS07 Dgr	H360Df H335 H318		Repr. 1B; H360Df: C ≥ 14 % Repr. 1B; H360D: 10 % ≤ C < 14 % Eye Dam. 1; H318: C ≥ 36 % Eye Irrit. 2; H319: 22 % ≤ C < 36 %	

▼M1

005-018-01-X	perboric acid (H3BO2(O2)), monosodium salt, trihydrate; [1] perboric acid, sodium salt, tetrahydrate; [2] perboric acid (HBO(O2)), sodium salt, tetrahydrate; [3] sodium peroxoborate hexahy-drate; [containing ≥ 0,1 % (w/w) of particles with an aerodynamic diameter of below 50 µm]	239-172-9 [1] 234-390-0 [2] 231-556-4 [3]	13517-20-9 [1] 37244-98-7 [2] 10486-00-7 [3]	Repr. 1B Acute Tox. 4 * STOT SE 3 Eye Dam. 1	H360Df H332 H335 H318	GHS05 GHS08 GHS07 Dgr	H360Df H332 H335 H318		Repr. 1B; H360 Df: C ≥ 14 % Repr. 1B; H360D: 10 % ≤ C < 14 % Eye Dam. 1; H318: C ≥ 36 % Eye Irrit. 2; H319: 22 % ≤ C < 36 %	

▼M6

Indexszám	Nemzetközi vegyianyag-azonosítás	EK-szám	CAS-szám	Besorolás		Címkézés			Egyedi koncentráció határértékek és M-tényezők	Megjegy-zések
				Veszélyességi osztályok és kategóriák kódjai	Figyelmeztető mondatok kódjai	Veszélyt jelző piktogramok, figyelmeztetés-ek kódjai	Figyelmeztető mondatok kódjai	Kiegészítő figyelmeztető mondatok kódjai		
005-019-00-8	perboric acid, sodium salt; [1] perboric acid, sodium salt, monohydrate; [2] perboric acid (HBO(O2)), sodium salt, monohydrate; [3] sodium peroxoborate; [containing < 0,1 % (w/w) of particles with an aerodynamic diameter of below 50 µm]	234-390-0 [1] 234-390-0 [2] 231-556-4 [3]	11138-47-9 [1] 12040-72-1 [2] 10332-33-9 [3]	Ox. Sol. 3 Repr. 1B Acute Tox. 4 * STOT SE 3 Eye Dam. 1	H272 H360Df H302 H335 H318	GHS03 GHS05 GHS08 GHS07 Dgr	H272 H360Df H302 H335 H318		Repr. 1B; H360Df: C ≥ 9 % Repr. 1B; H360D: 6,5 % ≤ C < 9 % Eye Dam. 1; H318: C ≥ 22 % Eye Irrit. 2; H319: 14 % ≤ C < 22 %	
005-019-01-5	perboric acid, sodium salt; [1] perboric acid, sodium salt, monohydrate; [2] perboric acid (HBO(O2)), sodium salt, monohydrate [3] sodium peroxoborate; [containing ≥ 0,1 % (w/w) of particles with an aerodynamic diameter of below 50 µm]	234-390-0 [1] 234-390-0 [2] 231-556-4 [3]	11138-47-9 [1] 12040-72-1 [2] 10332-33-9 [3]	Ox. Sol. 3 Repr. 1B Acute Tox. 3 * Acute Tox. 4 * STOT SE 3 Eye Dam. 1	H272 H360Df H331 H302 H335 H318	GHS03 GHS06 GHS05 GHS08 Dgr	H272 H360Df H331 H302 H335 H318		Repr. 1B; H360Df: C ≥ 9 % Repr. 1B; H360D: 6,5 % ≤ C < 9 % Eye Dam. 1; H318: C ≥ 22 % Eye Irrit. 2; H319: 14 % ≤ C < 22 %	

▼B

Indexszám	Nemzetközi vegyianyag-azonosítás	EK-szám	CAS-szám	Besorolás		Címkézés			Egyedi koncentráció határértékek és M-tényezők	Megjegy-zések
				Veszélyességi osztályok és kategóriák kódjai	Figyelmeztető mondatok kódjai	Veszélyt jelző piktogramok, figyelmeztetés-ek kódjai	Figyelmeztető mondatok kódjai	Kiegészítő figyelmeztető mondatok kódjai		
006-001-00-2	carbon monoxide	211-128-3	630-08-0	Flam. Gas 1 Press. Gas Repr. 1A Acute Tox. 3 (*) STOT RE 1	H220 H360D (***) H331 H372 (**)	GHS02 GHS04 GHS06 GHS08 Dgr	H220 H360D (***) H331 H372 (**)			U
006-002-00-8	phosgene; carbonyl chloride	200-870-3	75-44-5	Press. Gas Acute Tox. 2 (*) Skin Corr. 1B	H330 H314	GHS04 GHS06 GHS05 Dgr	H330 H314			U
006-003-00-3	carbon disulphide	200-843-6	75-15-0	Flam. Liq. 2 Repr. 2 STOT RE 1 Eye Irrit. 2 Skin Irrit. 2	H225 H361fd H372 (**) H319 H315	GHS02 GHS08 GHS07 Dgr	H225 H361fd H372 (**) H319 H315		Repr. 2; H361fd: C ≥ 1 % STOT RE 1; H372: C ≥ 1 % STOT RE 2; H373: 0.2 % ≤C < 1 %	
006-004-00-9	calcium carbide	200-848-3	75-20-7	Water-react. 1	H260	GHS02 Dgr	H260			T
006-005-00-4	thiram (ISO); tetramethylthiuram disulphide	205-286-2	137-26-8	Acute Tox. 4 (*) Acute Tox. 4 (*) STOT RE 2 (*) Eye Irrit. 2 Skin Irrit. 2 Skin Sens. 1 Aquatic Acute 1 Aquatic Chronic 1	H332 H302 H373 (**) H319 H315 H317 H400 H410	GHS08 GHS07 GHS09 Wng	H332 H302 H373 (**) H319 H315 H317 H410		M=10	

▼B

Indexszám	Nemzetközi vegyianyag-azonosítás	EK-szám	CAS-szám	Besorolás		Címkézés			Egyedi koncentráció határértékek és M-tényezők	Megjegy-zések
				Veszélyességi osztályok és kategóriák kódjai	Figyelmeztető mondatok kódjai	Veszélyt jelző piktogramok, figyelmeztetés-ek kódjai	Figyelmeztető mondatok kódjai	Kiegészítő figyelmeztető mondatok kódjai		
006-006-00-X	hydrogen cyanide; hydrocyanic acid	200-821-6	74-90-8	Flam. Liq. 1 Acute Tox. 2 (*) Aquatic Acute 1 Aquatic Chronic 1	H224 H330 H400 H410	GHS02 GHS06 GHS09 Dgr	H224 H330 H410			
006-006-01-7	hydrogen cyanide … %; hydrocyanic acid … %	200-821-6	74-90-8	Acute Tox. 2 (*) Acute Tox. 1 Acute Tox. 2 (*) Aquatic Acute 1 Aquatic Chronic 1	H330 H310 H300 H400 H410	GHS06 GHS09 Dgr	H330 H310 H300 H410			B
▼M1 006-007-00-5	salts of hydrogen cyanide with the exception of complex cyanides such as ferrocyanides, ferricyanides and mercuric oxycyanide and those specified elsewhere in this Annex	—	—	Acute Tox. 2 * Acute Tox. 1 Acute Tox. 2 * Aquatic Acute 1 Aquatic Chronic 1	H330 H310 H300 H400 H410	GHS06 GHS09 Dgr	H330 H310 H300 H410	EUH032		A
▼B 006-008-00-0	antu (ISO); 1-(1-naphthyl)-2-thiourea	201-706-3	86-88-4	Acute Tox. 2 (*) Carc. 2	H300 H351	GHS06 GHS08 Dgr	H300 H351			
006-009-00-6	1-isopropyl-3-methylpyrazol-5-yl dimethylcarbamate; isolan	204-318-2	119-38-0	Acute Tox. 1 Acute Tox. 2 (*)	H310 H300	GHS06 Dgr	H310 H300			
006-010-00-1	5,5-dimethyl-3-oxocyclohex-1-enyl dimethylcarbamate 5,5-dimethyldihydroresorcinol dimethylcarbamate; dimetan	204-525-8	122-15-6	Acute Tox. 3 (*)	H301	GHS06 Dgr	H301			

▼M1

Indexszám	Nemzetközi vegyianyag-azonosítás	EK-szám	CAS-szám	Besorolás		Címkézés			Egyedi koncentráció határértékek és M-tényezők	Megjegy-zések
				Veszélyességi osztályok és kategóriák kódjai	Figyelmeztető mondatok kódjai	Veszélyt jelző piktogramok, figyelmeztetés-ek kódjai	Figyelmeztető mondatok kódjai	Kiegészítő figyelmeztető mondatok kódjai		
006-011-00-7	carbaryl (ISO); 1-naphthyl methylcarbamate	200-555-0	63-25-2	Carc. 2 Acute Tox. 4 * Acute Tox. 4 * Aquatic Acute 1	H351 H332 H302 H400	GHS08 GHS07 GHS09 Wng	H351 H332 H302 H400		M=100	
▼B 006-012-00-2	ziram (ISO); zinc bis dimethyldithiocarba-mate	205-288-3	137-30-4	Acute Tox. 2 (*) Acute Tox. 4 (*) STOT RE 2 (*) STOT SE 3 Eye Dam. 1 Skin Sens. 1 Aquatic Acute 1 Aquatic Chronic 1	H330 H302 H373 (**) H335 H318 H317 H400 H410	GHS06 GHS08 GHS05 GHS09 Dgr	H330 H302 H373 (**) H335 H318 H317 H410		M=100	
006-013-00-8	metam-sodium (ISO); sodium methyldithiocarbamate	205-293-0	137-42-8	Acute Tox. 4 (*) Skin Corr. 1B Skin Sens. 1 Aquatic Acute 1 Aquatic Chronic 1	H302 H314 H317 H400 H410	GHS05 GHS07 GHS09 Dgr	H302 H314 H317 H410	EUH031		
006-014-00-3	nabam (ISO); disodium ethylenebis(*N, N'*-dithiocarbamate)	205-547-0	142-59-6	Acute Tox. 4 (*) STOT SE 3 Skin Sens. 1 Aquatic Acute 1 Aquatic Chronic 1	H302 H335 H317 H410	GHS07 GHS09 Wng	H302 H335 H317 H410			
▼M6 006-015-00-9	diuron (ISO); 3-(3,4-dichlorophenyl)-1,1-dimethylurea	206-354-4	330-54-1	Carc. 2 Acute Tox. 4 * STOT RE 2 * Aquatic Acute 1 Aquatic Chronic 1	H351 H302 H373** H400 H410	GHS08 GHS07 GHS09 Wng	H351 H302 H373** H410		M = 10	

▼B

Indexszám	Nemzetközi vegyianyag-azonosítás	EK-szám	CAS-szám	Besorolás		Címkézés			Egyedi koncentráció határértékek és M-tényezők	Megjegy-zések
				Veszélyességi osztályok és kategóriák kódjai	Figyelmeztető mondatok kódjai	Veszélyt jelző piktogramok, figyelmeztetés-ek kódjai	Figyelmeztető mondatok kódjai	Kiegészítő figyelmeztető mondatok kódjai		
006-016-00-4	propoxur (ISO); 2-isopropyloxyphenyl *N*-methylcarbamate; 2-isopropoxyphenyl methylcarbamate	204-043-8	114-26-1	Acute Tox. 3 (*) Aquatic Acute 1 Aquatic Chronic 1	H301 H400 H410	GHS06 GHS09 Dgr	H301 H410			
006-017-00-X	aldicarb (ISO); 2-methyl-2-(methylthio)propanal-*O*-(*N*-methylcarbamoyl)oxime	204-123-2	116-06-3	Acute Tox. 2 (*) Acute Tox. 2 (*) Acute Tox. 3 (*) Aquatic Acute 1 Aquatic Chronic 1	H330 H300 H311 H400 H410	GHS06 GHS09 Dgr	H330 H300 H311 H410			
006-018-00-5	aminocarb (ISO); 4-dimethylamino-3-tolyl methylcarbamate	217-990-7	2032-59-9	Acute Tox. 3 (*) Acute Tox. 3 (*) Aquatic Acute 1 Aquatic Chronic 1	H311 H301 H400 H410	GHS06 GHS09 Dgr	H311 H301 H410			
006-019-00-0	di-allate (ISO); *S*-(2,3-dichloroallyl)-*N*,*N*-diisopropylthiocarbamate	218-961-1	2303-16-4	Carc. 2 Acute Tox. 4 (*) Aquatic Acute 1 Aquatic Chronic 1	H351 H302 H400 H410	GHS08 GHS07 GHS09 Wng	H351 H302 H410			
006-020-00-6	barban (ISO); 4-chlorbut-2-ynyl *N*-(3-chlorophenyl)carbamate	202-930-4	101-27-9	Acute Tox. 4 (*) Skin Sens. 1 Aquatic Acute 1 Aquatic Chronic 1	H302 H317 H400 H410	GHS07 GHS09 Wng	H302 H317 H410			
006-021-00-1	linuron (ISO); 3-(3,4-dichlorophenyl)-1-methoxy-1-methylurea	206-356-5	330-55-2	Repr. 1B Carc. 2 Acute Tox. 4 (*) STOT RE 2 (*) Aquatic Acute 1 Aquatic Chronic 1	H360Df H351 H302 H373 (**) H400 H410	GHS08 GHS07 GHS09 Dgr	H360Df H351 H302 H373 (**) H410			

▼B

Indexszám	Nemzetközi vegyianyag-azonosítás	EK-szám	CAS-szám	Besorolás		Címkézés			Egyedi koncentráció határértékek és M-tényezők	Megjegy-zések
				Veszélyességi osztályok és kategóriák kódjai	Figyelmeztető mondatok kódjai	Veszélyt jelző piktogramok, figyelmeztetés-ek kódjai	Figyelmeztető mondatok kódjai	Kiegészítő figyelmeztető mondatok kódjai		
006-022-00-7	decarbofuran (ISO); 2,3-dihydro-2-methylbenzofu-ran-7-yl methylcarbamate	—	1563-67-3	Acute Tox. 3 (*) Acute Tox. 3 (*) Acute Tox. 3 (*)	H331 H311 H301	GHS06 Dgr	H331 H311 H301			
006-023-00-2	mercaptodimethur (ISO); methiocarb (ISO); 3,5-dimethyl-4-methylthiop-henyl *N*-methylcarbamate	217-991-2	2032-65-7	Acute Tox. 3 (*) Aquatic Acute 1 Aquatic Chronic 1	H301 H400 H410	GHS06 GHS09 Dgr	H301 H410			
006-024-00-8	proxan-sodium (ISO); sodium *O*-isopropyldithiocarbo-nate	205-443-5	140-93-2	Acute Tox. 4 (*) Skin Irrit. 2 Aquatic Chronic 2	H302 H315 H411	GHS07 GHS09 Wng	H302 H315 H411			
006-025-00-3	allethrin; *(RS)*-3-allyl-2-methyl-4-oxocyc-lopent-2-enyl (1*RS*,3*RS*;1*RS*,3*SR*)-2,2-dimethyl-3-(2-methylprop-1-enyl)cyclopropanecarboxylate; bioallethrin; (*RS*)-3-allyl-2-methyl-4-oxocyc-lopent-2-enyl (1*R*,3*R*)-2,2-dimethyl-3-(2-methylprop-1-enyl)cyclopropanecarboxylate; [1] S-bioallethrin; (*S*)-3-allyl-2-methyl-4-oxocyc-lopent-2-enyl (1*R*,3*R*)-2,2-dimethyl-3-(2-methylprop-1-enyl)cyclopropanecarboxylate; [2] esbiothrin;	209-542-4 [1] 249-013-5 [2] — [3]	584-79-2 [1] 28434-00-6 [2] 84030-86-4 [3]	Acute Tox. 4 (*) Acute Tox. 4 (*) Aquatic Acute 1 Aquatic Chronic 1	H332 H302 H400 H410	GHS07 GHS09 Wng	H332 H302 H410			C

▼B

Indexszám	Nemzetközi vegyianyag-azonosítás	EK-szám	CAS-szám	Besorolás		Címkézés			Egyedi koncentráció határértékek és M-tényezők	Megjegy-zések
				Veszélyességi osztályok és kategóriák kódjai	Figyelmeztető mondatok kódjai	Veszélyt jelző piktogramok, figyelmeztetés-ek kódjai	Figyelmeztető mondatok kódjai	Kiegészítő figyelmeztető mondatok kódjai		
	(*RS*)-3-allyl-2-methyl-4-oxocyc-lopent-2-enyl (1*R*,3*R*)-2,2-dimethyl-3-(2-methylprop-1-enyl)cyclopropanecarboxylate [3]									
006-026-00-9	carbofuran (ISO); 2,3-dihydro-2,2-dimethylbenzo-furan-7-yl *N*-methylcarbamate	216-353-0	1563-66-2	Acute Tox. 2 (*) Acute Tox. 2 (*) Aquatic Acute 1 Aquatic Chronic 1	H330 H300 H400 H410	GHS06 GHS09 Dgr	H330 H300 H410			
006-028-00-X	dinobuton (ISO); 2-(1-methylpropyl)-4,6-dinitrop-henyl isopropyl carbonate	213-546-1	973-21-7	Acute Tox. 3 (*) Aquatic Acute 1 Aquatic Chronic 1	H301 H400 H410	GHS06 GHS09 Dgr	H301 H410			
006-029-00-5	dioxacarb (ISO); 2-(1,3-dioxolan-2-yl)phenyl *N*-methylcarbamate	230-253-4	6988-21-2	Acute Tox. 3 (*) Aquatic Chronic 2	H301 H411	GHS06 GHS09 Dgr	H301 H411			
006-030-00-0	EPTC (ISO); *S*-ethyl dipropylthiocarbamate	212-073-8	759-94-4	Acute Tox. 4 (*)	H302	GHS07 Wng	H302			
006-031-00-6	formetanate (ISO); 3-[(*EZ)-dimethylaminomethy-leneamino]phenyl methylcarba-mate*	244-879-0	22259-30-9	Acute Tox. 2 (*) Acute Tox. 2 (*) Skin Sens. 1 Aquatic Acute 1 Aquatic Chronic 1	H330 H300 H317 H400 H410	GHS06 GHS09 Dgr	H330 H300 H317 H410			
006-032-00-1	monolinuron (ISO); 3-(4-chlorophenyl)-1-methoxy-1-methylurea	217-129-5	1746-81-2	Acute Tox. 4 (*) STOT RE 2 (*) Aquatic Acute 1 Aquatic Chronic 1	H302 H373 (**) H400 H410	GHS08 GHS07 GHS09 Wng	H302 H373 (**) H410			
006-033-00-7	metoxuron (ISO); 3-(3-chloro-4-methoxyphenyl)-1,1-dimethylurea	243-433-2	19937-59-8	Aquatic Acute 1 Aquatic Chronic 1	H400 H410	GHS09 Wng	H410			

▼B

Indexszám	Nemzetközi vegyianyag-azonosítás	EK-szám	CAS-szám	Besorolás		Címkézés			Egyedi koncentráció határértékek és M-tényezők	Megjegy-zések
				Veszélyességi osztályok és kategóriák kódjai	Figyelmeztető mondatok kódjai	Veszélyt jelző piktogramok, figyelmeztetés-ek kódjai	Figyelmeztető mondatok kódjai	Kiegészítő figyelmeztető mondatok kódjai		
006-034-00-2	pebulate (ISO); *N*-butyl-*N*-ethyl-*S*-propylthio-carbamate	214-215-4	1114-71-2	Acute Tox. 4 (*) Aquatic Chronic 2	H302 H411	GHS07 GHS09 Wng	H302 H411			
006-035-00-8	pirimicarb (ISO); 5,6-dimethyl-2-dimethylamino-pyrimidin-4-yl *N*,*N*-dimethylcar-bamate	245-430-1	23103-98-2	Acute Tox. 3 (*) Aquatic Acute 1 Aquatic Chronic 1	H301 H400 H410	GHS06 GHS09 Dgr	H301 H410			
006-036-00-3	benzthiazuron (ISO); 1-benzothiazol-2-yl-3-methy-lurea	217-685-9	1929-88-0	Acute Tox. 4 (*)	H302	GHS07 Wng	H302			
006-037-00-9	promecarb (ISO); 3-isopropyl-5-methylphenyl *N*-methylcarbamate	220-113-0	2631-37-0	Acute Tox. 3 (*) Aquatic Acute 1 Aquatic Chronic 1	H301 H400 H410	GHS06 GHS09 Dgr	H301 H410			
006-038-00-4	sulfallate (ISO); 2-chloroallyl *N*,*N*-dimethyldithi-ocarbamate	202-388-9	95-06-7	Carc. 1B Acute Tox. 4 (*) Aquatic Acute 1 Aquatic Chronic 1	H350 H302 H400 H410	GHS08 GHS07 GHS09 Dgr	H350 H302 H410			
006-039-00-X	tri-allate (ISO); *S*-2,3,3-trichloroallyl diiso-propylthiocarbamate	218-962-7	2303-17-5	Acute Tox. 4 (*) STOT RE 2 (*) Skin Sens. 1 Aquatic Acute 1 Aquatic Chronic 1	H302 H373 (**) H317 H400 H410	GHS08 GHS07 GHS09 Wng	H302 H373 (**) H317 H410			
006-040-00-5	3-methylpyrazol-5-yl-dimethyl-carbamate; monometilan	—	2532-43-6	Acute Tox. 3 (*) Acute Tox. 3 (*) Acute Tox. 3 (*)	H331 H311 H301	GHS06 Dgr	H331 H311 H301			

▼B

Indexszám	Nemzetközi vegyianyag-azonosítás	EK-szám	CAS-szám	Besorolás		Címkézés			Egyedi koncentráció határértékek és M-tényezők	Megjegy-zések
				Veszélyességi osztályok és kategóriák kódjai	Figyelmeztető mondatok kódjai	Veszélyt jelző piktogramok, figyelmeztetés-ek kódjai	Figyelmeztető mondatok kódjai	Kiegészítő figyelmeztető mondatok kódjai		
006-041-00-0	dimethylcarbamoyl chloride	201-208-6	79-44-7	Carc. 1B Acute Tox. 3 (*) Acute Tox. 4 (*) Eye Irrit. 2 STOT SE 3 Skin Irrit. 2	H350 H331 H302 H319 H335 H315	GHS06 GHS08 Dgr	H350 H331 H302 H319 H335 H315		Carc. 1B; H350: C ≥ 0,001 %	
006-042-00-6	monuron (ISO); 3-(4-chlorophenyl)-1,1-dimethy-lurea	205-766-1	150-68-5	Carc. 2 Acute Tox. 4 (*) Aquatic Acute 1 Aquatic Chronic 1	H351 H302 H400 H410	GHS08 GHS07 GHS09 Wng	H351 H302 H410			
006-043-00-1	3-(4-chlorophenyl)-1,1-dimethy-luronium trichloroacetate; monuron-TCA	—	140-41-0	Carc. 2 Eye Irrit. 2 Skin Irrit. 2 Aquatic Acute 1 Aquatic Chronic 1	H351 H319 H315 H400 H410	GHS08 GHS07 GHS09 Wng	H351 H319 H315 H410			
006-044-00-7	isoproturon (ISO); 3-(4-isopropylphenyl)-1,1-dimethylurea	251-835-4	34123-59-6	Carc. 2 Aquatic Acute 1 Aquatic Chronic 1	H351 H400 H410	GHS08 GHS09 Wng	H351 H410		M=10	
▼M1 006-045-00-2	methomyl (ISO); 1-(methylthio)ethylideneamino *N*-methylcarbamate	240-815-0	16752-77-5	Acute Tox. 2 * Aquatic Acute 1 Aquatic Chronic 1	H300 H400 H410	GHS06 GHS09 Dgr	H300 H410		M=100	

▼B

Indexszám	Nemzetközi vegyianyag-azonosítás	EK-szám	CAS-szám	Besorolás		Címkézés			Egyedi koncentráció határértékek és M-tényezők	Megjegy-zések
				Veszélyességi osztályok és kategóriák kódjai	Figyelmeztető mondatok kódjai	Veszélyt jelző piktogramok, figyelmeztetés-ek kódjai	Figyelmeztető mondatok kódjai	Kiegészítő figyelmeztető mondatok kódjai		
006-046-00-8	bendiocarb (ISO); 2,2-dimethyl-1,3-benzodioxol-4-yl N-methylcarbamate	245-216-8	22781-23-3	Acute Tox. 3 (*) Acute Tox. 3 (*) Acute Tox. 4 (*) Aquatic Acute 1 Aquatic Chronic 1	H331 H301 H312 H410	GHS06 GHS09 Dgr	H331 H301 H312 H410			
006-047-00-3	bufencarb (ISO); reaction mass of 3-(1-methylbutyl)phenyl *N*-methylcarbamate and 3-(1-ethylpropyl)phenyl *N*-methylcarbamate	—	8065-36-9	Acute Tox. 3 (*) Acute Tox. 3 (*) Aquatic Acute 1 Aquatic Chronic 1	H311 H301 H400 H410	GHS06 GHS09 Dgr	H311 H301 H410			
006-048-00-9	ethiofencarb (ISO); 2-(ethylthiomethyl)phenyl *N*-methylcarbamate	249-981-9	29973-13-5	Acute Tox. 4 (*) Aquatic Acute 1 Aquatic Chronic 1	H302 H400 H410	GHS07 GHS09 Wng	H302 H410			
006-049-00-4	dixanthogen; *O*,*O*-diethyl dithiobis(thioformate)	207-944-4	502-55-6	Acute Tox. 4 (*)	H302	GHS07 Wng	H302			
006-050-00-X	1,1-dimethyl-3-phenyluronium trichloroacetate; fenuron-TCA	—	4482-55-7	Skin Irrit. 2 Aquatic Acute 1 Aquatic Chronic 1	H315 H400 H410	GHS07 GHS09 Wng	H315 H410			
006-051-00-5	ferbam (ISO); iron tris(dimethyldithiocarbamate)	238-484-2	14484-64-1	Eye Irrit. 2 STOT SE 3 Skin Irrit. 2 Aquatic Acute 1 Aquatic Chronic 1	H319 H335 H315 H400 H410	GHS07 GHS09 Wng	H319 H335 H315 H410			

▼B

Indexszám	Nemzetközi vegyianyag-azonosítás	EK-szám	CAS-szám	Besorolás		Címkézés			Egyedi koncentráció határértékek és M-tényezők	Megjegy-zések
				Veszélyességi osztályok és kategóriák kódjai	Figyelmeztető mondatok kódjai	Veszélyt jelző piktogramok, figyelmeztetés-ek kódjai	Figyelmeztető mondatok kódjai	Kiegészítő figyelmeztető mondatok kódjai		
006-052-00-0	formetanate hydrochloride; 3-(*N*,*N*-dimethylaminomethy-leneamino)phenyl *N*-methylcar-bamate	245-656-0	23422-53-9	Acute Tox. 2 (*) Acute Tox. 2 (*) Skin Sens. 1 Aquatic Acute 1 Aquatic Chronic 1	H330 H300 H317 H400 H410	GHS06 GHS09 Dgr	H330 H300 H317 H410			
006-053-00-6	isoprocarb (ISO); 2-isopropylphenyl *N*-methylcar-bamate	220-114-6	2631-40-5	Acute Tox. 4 (*) Aquatic Acute 1 Aquatic Chronic 1	H302 H400 H410	GHS07 GHS09 Wng	H302 H410			
006-054-00-1	mexacarbate (ISO); 3,5-dimethyl-4-dimethylaminop-henyl *N*-methylcarbamate	206-249-3	315-18-4	Acute Tox. 2 (*) Acute Tox. 4 (*) Aquatic Acute 1 Aquatic Chronic 1	H300 H312 H400 H410	GHS06 GHS09 Dgr	H300 H312 H410			
006-055-00-7	xylylcarb (ISO); 3,4-dimethylphenyl N-methyl-carbamate; 3,4-xylyl methylcarbamate; MPMC	219-364-9	2425-10-7	Acute Tox. 4 (*) Aquatic Acute 1 Aquatic Chronic 1	H302 H400 H410	GHS07 GHS09 Wng	H302 H410			
006-056-00-2	metolcarb (ISO); *m*-tolyl methylcarbamate; MTMC	214-446-0	1129-41-5	Acute Tox. 4 (*) Aquatic Chronic 2	H302 H411	GHS07 GHS09 Wng	H302 H411			
006-057-00-8	nitrapyrin (ISO); 2-chloro-6-trichloromethylpy-ridine	217-682-2	1929-82-4	Acute Tox. 4 (*) Aquatic Chronic 2	H302 H411	GHS07 GHS09 Wng	H302 H411			

▼B

Indexszám	Nemzetközi vegyianyag-azonosítás	EK-szám	CAS-szám	Besorolás		Címkézés			Egyedi koncentráció határértékek és M-tényezők	Megjegy-zések
				Veszélyességi osztályok és kategóriák kódjai	Figyelmeztető mondatok kódjai	Veszélyt jelző piktogramok, figyelmeztetés-ek kódjai	Figyelmeztető mondatok kódjai	Kiegészítő figyelmeztető mondatok kódjai		
006-058-00-3	noruron (ISO); 1,1-dimethyl-3-(perhydro-4,7-methanoinden-5-yl)urea	—	2163-79-3	Acute Tox. 4 (*)	H302	GHS07 Wng	H302			
006-059-00-9	oxamyl (ISO); *N*',*N*'-dimethylcarba-moyl(methylthio)methylenamine *N*-methylcarbamate;	245-445-3	23135-22-0	Acute Tox. 2 (*) Acute Tox. 2 (*) Acute Tox. 4 (*) Aquatic Chronic 2	H330 H300 H312 H411	GHS06 GHS09 Dgr	H330 H300 H312 H411			
006-060-00-4	oxycarboxin (ISO); 2,3-dihydro-6-methyl-5-(*N*-phenylcarbamoyl)-1,4-oxothiine 4,4-dioxide	226-066-2	5259-88-1	Acute Tox. 4 (*) Aquatic Chronic 3	H302 H412	GHS07 Wng	H302 H412			
006-061-00-X	*S*-ethyl *N*-(dimethylamino-propyl)thiocarbamatehydrochlo-ride; prothiocarb hydrochloride	243-193-9	19622-19-6	Acute Tox. 4 (*) Aquatic Chronic 2	H302 H411	GHS07 GHS09 Wng	H302 H411			
006-062-00-5	methyl 3,4-dichlorophenylcar-banilate; SWEP.	—	1918-18-9	Acute Tox. 4 (*)	H302	GHS07 Wng	H302			
006-063-00-0	thiobencarb (ISO); *S*-4-chlorobenzyl diethylthiocar-bamate	248-924-5	28249-77-6	Acute Tox. 4 (*) Aquatic Acute 1 Aquatic Chronic 1	H302 H400 H410	GHS07 GHS09 Wng	H302 H410			
006-064-00-6	thiofanox (ISO); 3,3-dimethyl-1-(methylthio)bu-tanone-*O*-(*N*-methylcarba-moyl)oxime	254-346-4	39196-18-4	Acute Tox. 1 Acute Tox. 2 (*) Aquatic Acute 1 Aquatic Chronic 1	H310 H300 H400 H410	GHS06 GHS09 Dgr	H310 H300 H410			

▼B

Indexszám	Nemzetközi vegyianyag-azonosítás	EK-szám	CAS-szám	Besorolás		Címkézés			Egyedi koncentráció határértékek és M-tényezők	Megjegy-zések
				Veszélyességi osztályok és kategóriák kódjai	Figyelmeztető mondatok kódjai	Veszélyt jelző piktogramok, figyelmeztetés-ek kódjai	Figyelmeztető mondatok kódjai	Kiegészítő figyelmeztető mondatok kódjai		
006-065-00-1	3-chloro-6-cyano-bicyc-lo(2,2,1)heptan-2-one-*O*-(*N*-methylcarbamoyl)oxime; triamid	—	15271-41-7	Acute Tox. 2 (*) Acute Tox. 3 (*) Aquatic Chronic 2	H300 H311 H411	GHS06 GHS09 Dgr	H300 H311 H411			
006-066-00-7	vernolate (ISO); *S*-propyl dipropylthiocarbamate	217-681-7	1929-77-7	Acute Tox. 4 (*) Aquatic Chronic 2	H302 H411	GHS07 GHS09 Wng	H302 H411			
006-067-00-2	XMC; 3,5-xylyl methylcarbamate	—	2655-14-3	Acute Tox. 4 (*)	H302	GHS07 Wng	H302			
006-068-00-8	diazomethane	206-382-7	334-88-3	Carc. 1B	H350	GHS08 Dgr	H350			
006-069-00-3	thiophanate-methyl (ISO); 1,2-di-(3-methoxycarbonyl-2-thioureido)benzene	245-740-7	23564-05-8	Muta. 2 Acute Tox. 4 (*) Skin Sens. 1 Aquatic Acute 1 Aquatic Chronic 1	H341 H332 H317 H400 H410	GHS08 GHS07 GHS09 Wng	H341 H332 H317 H410			
006-070-00-9	furmecyclox (ISO); *N*-cyclohexyl-*N*-methoxy-2,5-dimethyl-3-furamide	262-302-0	60568-05-0	Carc. 2 Aquatic Acute 1 Aquatic Chronic 1	H351 H400 H410	GHS08 GHS09 Wng	H351 H410			
006-071-00-4	cyclooct-4-en-1-yl methyl carbonate	401-620-8	87731-18-8	Skin Sens. 1	H317	GHS07 Wng	H317			
006-072-00-X	prosulfocarb (ISO); *S*-benzyl *N*,*N*-dipropylthiocarba-mate	401-730-6	52888-80-9	Acute Tox. 4 (*) Skin Sens. 1 Aquatic Chronic 2	H302 H317 H411	GHS07 GHS09 Wng	H302 H317 H411			

▼B

Indexszám	Nemzetközi vegyianyag-azonosítás	EK-szám	CAS-szám	Besorolás		Címkézés			Egyedi koncentráció határértékek és M-tényezők	Megjegy-zések
				Veszélyességi osztályok és kategóriák kódjai	Figyelmeztető mondatok kódjai	Veszélyt jelző piktogramok, figyelmeztetés-ek kódjai	Figyelmeztető mondatok kódjai	Kiegészítő figyelmeztető mondatok kódjai		
006-073-00-5	3-(dimethylamino)propylurea	401-950-2	31506-43-1	Eye Dam. 1	H318	GHS05 Dgr	H318			
006-074-00-0	2-(3-(prop-1-en-2-yl)phenyl)prop-2-yl isocyanate	402-440-2	2094-99-7	Acute Tox. 2 (*) Skin Corr. 1B STOT RE 2 (*) Resp. Sens. 1 Skin Sens. 1 Aquatic Acute 1 Aquatic Chronic 1	H330 H314 H373 (**) H334 H317 H400 H410	GHS06 GHS08 GHS05 GHS09 Dgr	H330 H314 H373 (**) H334 H317 H410			
▼M1										
006-076-00-1	mancozeb (ISO); manganese ethylenebis(dithiocarbamate) (polymeric) complex with zinc salt	—	8018-01-7	Repr. 2 Skin Sens. 1 Aquatic Acute 1	H361d*** H317 H400	GHS08 GHS07 GHS09 Wng	H361d*** H317 H400		M=10	
006-077-00-7	maneb (ISO); manganese ethylenebis(dithiocarbamate) (polymeric)	235-654-8	12427-38-2	Repr. 2 Acute Tox. 4 * Eye Irrit. 2 Skin Sens. 1 Aquatic Acute 1 Aquatic Chronic 1	H361d*** H332 H319 H317 H400 H410	GHS08 GHS07 GHS09 Wng	H361d*** H332 H319 H317 H410		M=10	
▼B										
006-078-00-2	zineb (ISO); zinc ethylenebis(dithiocarbamate) (polymeric)	235-180-1	12122-67-7	STOT SE 3 Skin Sens. 1	H335 H317	GHS07 Wng	H335 H317			

▼B

Indexszám	Nemzetközi vegyianyag-azonosítás	EK-szám	CAS-szám	Besorolás		Címkézés			Egyedi koncentráció határértékek és M-tényezők	Megjegy-zések
				Veszélyességi osztályok és kategóriák kódjai	Figyelmeztető mondatok kódjai	Veszélyt jelző piktogramok, figyelmeztetés-ek kódjai	Figyelmeztető mondatok kódjai	Kiegészítő figyelmeztető mondatok kódjai		
006-079-00-8	disulfiram; tetraethylthiuramdisulfide	202-607-8	97-77-8	Acute Tox. 4 (*) STOT RE 2 (*) Skin Sens. 1 Aquatic Acute 1 Aquatic Chronic 1	H302 H373 (**) H317 H400 H410	GHS08 GHS07 GHS09 Wng	H302 H373 (**) H317 H410			
006-080-00-3	tetramethylthiuram monosulp-hide	202-605-7	97-74-5	Acute Tox. 4 (*) Skin Sens. 1 Aquatic Chronic 2	H302 H317 H411	GHS07 GHS09 Wng	H302 H317 H411			
006-081-00-9	zinc bis(dibutyldithiocarbamate)	205-232-8	136-23-2	Eye Irrit. 2 STOT SE 3 Skin Irrit. 2 Skin Sens. 1 Aquatic Acute 1 Aquatic Chronic 1	H319 H335 H315 H317 H400 H410	GHS07 GHS09 Wng	H319 H335 H315 H317 H410			
006-082-00-4	zinc bis(diethyldithiocarbamate)	238-270-9	14324-55-1	Acute Tox. 4 (*) Eye Irrit. 2 STOT SE 3 Skin Irrit. 2 Skin Sens. 1 Aquatic Acute 1 Aquatic Chronic 1	H302 H319 H335 H315 H317 H400 H410	GHS07 GHS09 Wng	H302 H319 H335 H315 H317 H410			
006-083-00-X	butocarboxim (ISO); 3-(methylthio)-2-butanone *O*-[(methylamino)carbonyl]oxime	252-139-3	34681-10-2	Flam. Liq. 3 Acute Tox. 3 (*) Acute Tox. 3 (*) Acute Tox. 3 (*) Eye Irrit. 2 Aquatic Acute 1 Aquatic Chronic 1	H226 H331 H311 H301 H319 H400 H410	GHS02 GHS06 GHS09 Dgr	H226 H331 H311 H301 H319 H410			

▼M1

Indexszám	Nemzetközi vegyianyag-azonosítás	EK-szám	CAS-szám	Besorolás		Címkézés			Egyedi koncentráció határértékek és M-tényezők	Megjegy-zések
				Veszélyességi osztályok és kategóriák kódjai	Figyelmeztető mondatok kódjai	Veszélyt jelző piktogramok, figyelmeztetés-ek kódjai	Figyelmeztető mondatok kódjai	Kiegészítő figyelmeztető mondatok kódjai		
006-084-00-5	carbosulfan (ISO); 2,3-dihydro-2,2-dimethyl-7-benzofuryl [(dibutylamino)thio]methylcarbamate	259-565-9	55285-14-8	Acute Tox. 2 * Acute Tox. 3 * Skin Sens. 1 Aquatic Acute 1 Aquatic Chronic 1	H330 H301 H317 H400 H410	GHS06 GHS09 Dgr	H330 H301 H317 H410			
▼B 006-085-00-0	fenobucarb (ISO); 2-butylphenyl methylcarbamate	223-188-8	3766-81-2	Acute Tox. 4 (*) Aquatic Acute 1 Aquatic Chronic 1	H302 H400 H410	GHS07 GHS09 Wng	H302 H410			
▼M8 006-086-00-6	fenoxycarb (ISO); ethyl [2-(4-phenoxyphenoxy)ethyl]carbamate	276-696-7	72490-01-8	Carc. 2 Aquatic Acute 1 Aquatic Chronic 1	H351 H400 H410	GHS08 GHS09 Wng	H351 H410		M = 1 M = 10 000	
▼M6 006-087-00-1	furathiocarb (ISO); 2,3-dihydro-2,2-dimethyl-7-benzofuryl 2,4-dimethyl-6-oxa-5-oxo-3-thia-2,4-diazadecanoate	265-974-3	65907-30-4	Acute Tox. 2 * Acute Tox. 3 * STOT RE 2 * Eye Irrit. 2 Skin Irrit. 2 Skin Sens. 1 Aquatic Acute 1 Aquatic Chronic 1	H330 H301 H373** H319 H315 H317 H400 H410	GHS06 GHS08 GHS09 Dgr	H330 H301 H373** H319 H315 H317 H410		M = 100	
▼M1 006-088-00-7	benfuracarb (ISO); ethyl *N*-[2,3-dihydro-2,2-dimethylbenzofuran-7-yloxycarbonyl(methyl)aminothio]-*N*-isopropyl- β-alaninate	—	82560-54-1	Repr. 2 Acute Tox. 3 * Acute Tox. 4 * Aquatic Acute 1 Aquatic Chronic 1	H361f*** H331 H302 H400 H410	GHS06 GHS08 GHS09 Dgr	H361f*** H331 H302 H410			

▼B

Indexszám	Nemzetközi vegyianyag-azonosítás	EK-szám	CAS-szám	Besorolás		Címkézés			Egyedi koncentráció határértékek és M-tényezők	Megjegy-zések
				Veszélyességi osztályok és kategóriák kódjai	Figyelmeztető mondatok kódjai	Veszélyt jelző piktogramok, figyelmeztetés-ek kódjai	Figyelmeztető mondatok kódjai	Kiegészítő figyelmeztető mondatok kódjai		
▼M1										
▼B										
006-090-00-8	2-(3-iodoprop-2-yn-1-yloxy)ethyl phenylcarbamate	408-010-0	88558-41-2	Acute Tox. 4 (*) Eye Dam. 1 Aquatic Chronic 3	H332 H318 H412	GHS05 GHS07 Dgr	H332 H318 H412			
▼M1										
006-091-00-3	propineb (ISO); polymeric zinc propylenebis(dithiocarbamate)	—	9016-72-2	Acute Tox. 4 * STOT RE 2 * Skin Sens. 1 Aquatic Acute 1	H332 H373** H317 H400	GHS08 GHS07 GHS09 Wng	H332 H373** H317 H400			
006-092-00-9	*tert*-butyl (1*S*)-*N*-[1-((2*S*)-2-oxiranyl)-2-phenylethyl]carbamate	425-420-5	98737-29-2	Aquatic Acute 1 Aquatic Chronic 1	H400 H410	GHS09 Wng	H410			
006-093-00-4	2,2'-dithio di(ethylammonium)-bis(dibenzyldithiocarbamate)	427-180-7	—	Acute Tox. 4 * Skin Sens. 1 Aquatic Acute 1 Aquatic Chronic 1	H302 H317 H400 H410	GHS07 GHS09 Wng	H302 H317 H410			
006-094-00-X	*O*-isobutyl-*N*-ethoxy carbonylthiocarbamate	434-350-4	103122-66-3	Flam. Liq. 3 Carc. 1B Muta. 1B Acute Tox. 4 * STOT RE 2 * Skin Sens. 1 Aquatic Chronic 2	H226 H350 H340 H302 H373** H317 H411	GHS02 GHS08 GHS07 GHS09 Dgr	H226 H350 H340 H302 H373** H317 H411			
006-095-00-5	fosetyl-aluminium (ISO); aluminium triethyl triphosphonate	254-320-2	39148-24-8	Eye Dam. 1	H318	GHS05 Dgr	H318			

▼M1

Indexszám	Nemzetközi vegyianyag-azonosítás	EK-szám	CAS-szám	Besorolás		Címkézés			Egyedi koncentráció határértékek és M-tényezők	Megjegy-zések
				Veszélyességi osztályok és kategóriák kódjai	Figyelmeztető mondatok kódjai	Veszélyt jelző piktogramok, figyelmeztetés-ek kódjai	Figyelmeztető mondatok kódjai	Kiegészítő figyelmeztető mondatok kódjai		
006-096-00-0	chlorpropham (ISO); isopropyl 3-chlorocarbanilate	202-925-7	101-21-3	Carc. 2 STOT RE 2 * Aquatic Chronic 2	H351 H373** H411	GHS08 GHS09 Wng	H351 H373** H411			
006-097-00-6	1-phenyl-3-(*p*-toluenesul-fonyl)urea	424-620-1	13909-63-2	Acute Tox. 4 * STOT RE 2 * Aquatic Chronic 3	H302 H373** H412	GHS08 GHS07 Wng	H302 H373** H412			
▼M6 006-098-00-1	*tert*-butyl (1*R*,5*S*)-3-azabicyc-lo[3.1.0]hex-6-ylcarbamate	429-170-8	134575-17-0	Acute Tox. 4 * STOT RE 2 * Eye Dam. 1 Skin Sens. 1	H302 H373** H318 H317	GHS05 GHS08 GHS07 Dgr	H302 H373** H318 H317			
▼M1 006-099-00-7	*N*-(*p*-toluenesulfonyl)-*N*'-(3-(*p*-toluenesulfonyloxy)phenyl)urea; 3-({[(4-methylphenyl)sul-fonyl]carbamoyl}amino)phenyl 4-methylbenzenesulfonate	432-520-2	232938-43-1	Aquatic Chronic 2	H411	GHS09	H411			
006-101-00-6	reaction mass of: *N,N*''-(methy-lenedi-4,1-phenylene)bis[*N*'-phenylurea]; *N*-(4-[[4-[[(phenylamino)car-bonyl]amino]phenyl-methyl]phenyl]-*N*'-cyclohexy-lurea; *N,N*''-(methylenedi-4,1-phenyle-ne)bis[*N*'-cyclohexylurea]	423-070-8	—	Aquatic Chronic 4	H413	—	H413			
006-102-00-1	*O*-hexyl-*N*-ethoxycarbonylthio-carbamate	432-750-3	—	Carc. 1B Muta. 1B Acute Tox. 4 * STOT RE 2 * Skin Sens. 1 Aquatic Chronic 2	H350 H340 H302 H373** H317 H411	GHS08 GHS07 GHS09 Dgr	H350 H340 H302 H373** H317 H411			

▼M1

Indexszám	Nemzetközi vegyianyag-azonosítás	EK-szám	CAS-szám	Besorolás		Címkézés			Egyedi koncentráció határértékek és M-tényezők	Megjegy-zések
				Veszélyességi osztályok és kategóriák kódjai	Figyelmeztető mondatok kódjai	Veszélyt jelző piktogramok, figyelmeztetés-ek kódjai	Figyelmeztető mondatok kódjai	Kiegészítő figyelmeztető mondatok kódjai		
006-103-00-7	*N,N*''-(methylenedi-4,1-phenylene)bis[*N*'-octyl]urea	445-760-8	—	Eye Dam. 1 Resp. Sens. 1 Aquatic Acute 1 Aquatic Chronic 1	H318 H334 H400 H410	GHS05 GHS08 GHS09 Dgr	H318 H334 H410		M=100	
▼B 007-001-00-5	ammonia, anhydrous	231-635-3	7664-41-7	Flam. Gas 2 Press. Gas Acute Tox. 3 (*) Skin Corr. 1B Aquatic Acute 1	H221 H331 H314 H400	GHS04 GHS06 GHS05 GHS09 Dgr	H221 H331 H314 H400			U
007-001-01-2	ammonia ….%	215-647-6	1336-21-6	Skin Corr. 1B Aquatic Acute 1	H314 H400	GHS05 GHS09 Dgr	H314 H400		STOT SE 3; H335: C ≥ 5 %	B
▼M1 007-002-00-0	nitrogen dioxide; [1] dinitrogen tetraoxide [2]	233-272-6 [1] 234-126-4 [2]	10102-44-0 [1] 10544-72-6 [2]	Press. Gas Ox. Gas 1 Acute Tox. 2 * Skin Corr. 1B	H270 H330 H314	GHS04 GHS03 GHS06 GHS05 Dgr	H270 H330 H314		* STOT SE 3; H335: C ≥ 0,5 %	5
▼B 007-003-00-6	chlormequat chloride (ISO); 2-chloroethyltrimethylammonium chloride	213-666-4	999-81-5	Acute Tox. 4 (*) Acute Tox. 4 (*)	H312 H302	GHS07 Wng	H312 H302			

▼B

Indexszám	Nemzetközi vegyianyag-azonosítás	EK-szám	CAS-szám	Besorolás		Címkézés			Egyedi koncentráció határértékek és M-tényezők	Megjegy-zések
				Veszélyességi osztályok és kategóriák kódjai	Figyelmeztető mondatok kódjai	Veszélyt jelző piktogramok, figyelmeztetés-ek kódjai	Figyelmeztető mondatok kódjai	Kiegészítő figyelmeztető mondatok kódjai		
▼M11 007-004-00-1	salétromsav …%	231-714-2	7697-37-2	Ox. Liq. 2 Skin Corr. 1A	H272 H314	GHS03 GHS05 Dgr	H272 H314	EUH071	Skin Corr. 1A; H314: C ≥ 20 % Skin Corr. 1B; H314: 5 % ≤ C < 20 % Ox. Liq. 2; H272: C ≥ 99 % Ox. Liq. 3; H272: 99 % > C ≥ 65 %	B
▼B 007-006-00-2	ethyl nitrite	203-722-6	109-95-5	Flam. Gas 1 Press. Gas Acute Tox. 4 (*) Acute Tox. 4 (*) Acute Tox. 4 (*)	H220 H332 H312 H302	GHS02 GHS04 GHS07 Dgr	H220 H332 H312 H302			U
▼M6 007-007-00-8	ethyl nitrate	210-903-3	625-58-1	Unst. Expl.	H200	GHS01 Dgr	H200			
▼B 007-008-00-3	hydrazine	206-114-9	302-01-2	Flam. Liq. 3 Carc. 1B Acute Tox. 3 (*) Acute Tox. 3 (*) Acute Tox. 3 (*) Skin Corr. 1B Skin Sens. 1 Aquatic Acute 1 Aquatic Chronic 1	H226 H350 H331 H311 H301 H314 H317 H400 H410	GHS02 GHS06 GHS08 GHS05 GHS09 Dgr	H226 H350 H331 H311 H301 H314 H317 H410		Skin Corr. 1B; H314: C ≥ 10 % Skin Irrit. 2; H315: 3 % ≤ C < 10 % Eye Irrit. 2; H319: 3 % ≤ C < 10 %	

▼B

Indexszám	Nemzetközi vegyianyag-azonosítás	EK-szám	CAS-szám	Besorolás		Címkézés			Egyedi koncentráció határértékek és M-tényezők	Megjegy-zések
				Veszélyességi osztályok és kategóriák kódjai	Figyelmeztető mondatok kódjai	Veszélyt jelző piktogramok, figyelmeztetés-ek kódjai	Figyelmeztető mondatok kódjai	Kiegészítő figyelmeztető mondatok kódjai		
007-009-00-9	dicyclohexylammonium nitrite	221-515-9	3129-91-7	Acute Tox. 4 (*) Acute Tox. 4 (*)	H332 H302	GHS07 Wng	H332 H302		(*)	
007-010-00-4	sodium nitrite	231-555-9	7632-00-0	Ox. Sol. 3 Acute Tox. 3 (*) Aquatic Acute 1	H272 H301 H400	GHS03 GHS06 GHS09 Dgr	H272 H301 H400		(*)	
007-011-00-X	potassium nitrite	231-832-4	7758-09-0	Ox. Sol. 2 Acute Tox. 3 (*) Aquatic Acute 1	H272 H301 H400	GHS03 GHS06 GHS09 Dgr	H272 H301 H400		(*)	
007-012-00-5	*N*,*N*-dimethylhydrazine	200-316-0	57-14-7	Flam. Liq. 2 Carc. 1B Acute Tox. 3 (*) Acute Tox. 3 (*) Skin Corr. 1B Aquatic Chronic 2	H225 H350 H331 H301 H314 H411	GHS02 GHS06 GHS08 GHS05 GHS09 Dgr	H225 H350 H331 H301 H314 H411			
007-013-00-0	1,2-dimethylhydrazine	—	540-73-8	Carc. 1B Acute Tox. 3 (*) Acute Tox. 3 (*) Acute Tox. 3 (*) Aquatic Chronic 2	H350 H331 H311 H301 H411	GHS06 GHS08 GHS09 Dgr	H350 H331 H311 H301 H411		Carc. 1B; H350: C ≥ 0.01 %	
007-014-00-6	salts of hydrazine	—	—	Carc. 1B Acute Tox. 3 (*) Acute Tox. 3 (*) Acute Tox. 3 (*) Skin Sens. 1 Aquatic Acute 1 Aquatic Chronic 1	H350 H331 H311 H301 H317 H400 H410	GHS06 GHS08 GHS09 Dgr	H350 H331 H311 H301 H317 H410			A

▼B

Indexszám	Nemzetközi vegyianyag-azonosítás	EK-szám	CAS-szám	Besorolás		Címkézés			Egyedi koncentráció határértékek és M-tényezők	Megjegy-zések
				Veszélyességi osztályok és kategóriák kódjai	Figyelmeztető mondatok kódjai	Veszélyt jelző piktogramok, figyelmeztetés-ek kódjai	Figyelmeztető mondatok kódjai	Kiegészítő figyelmeztető mondatok kódjai		
007-015-00-1	*O*-ethylhydroxylamine	402-030-3	624-86-2	Flam. Liq. 2 Acute Tox. 3 (*) Acute Tox. 3 (*) Acute Tox. 3 (*) STOT RE 1 Eye Irrit. 2 Skin Sens. 1 Aquatic Acute 1	H225 H331 H311 H301 H372 (**) H319 H317 H400	GHS02 GHS06 GHS08 GHS09 Dgr	H225 H331 H311 H301 H372 (**) H319 H317 H400			
007-016-00-7	butyl nitrite	208-862-1	544-16-1	Flam. Liq. 2 Acute Tox. 3 (*) Acute Tox. 3 (*)	H225 H331 H301	GHS02 GHS06 Dgr	H225 H331 H301			
007-017-00-2	isobutyl nitrite	208-819-7	542-56-3	Flam. Liq. 2 Carc. 1B Muta. 2 Acute Tox. 4 (*) Acute Tox. 4 (*)	H225 H350 H341 H332 H302	GHS02 GHS08 GHS07 Dgr	H225 H350 H341 H332 H302			
007-018-00-8	*sec*-butyl nitrite	213-104-8	924-43-6	Flam. Liq. 2 Acute Tox. 4 (*) Acute Tox. 4 (*)	H225 H332 H302	GHS02 GHS07 Dgr	H225 H332 H302			
007-019-00-3	*tert*-butyl nitrite	208-757-0	540-80-7	Flam. Liq. 2 Acute Tox. 4 (*) Acute Tox. 4 (*)	H225 H332 H302	GHS02 GHS07 Dgr	H225 H332 H302			
007-020-00-9	pentyl nitrite; [1] ‘amyl nitrite’, mixed isomers [2]	207-332-7 [1] 203-770-8 [2]	463-04-7 [1] 110-46-3 [2]	Flam. Liq. 2 Acute Tox. 4 (*) Acute Tox. 4 (*)	H225 H332 H302	GHS02 GHS07 Dgr	H225 H332 H302			

▼B

Indexszám	Nemzetközi vegyianyag-azonosítás	EK-szám	CAS-szám	Besorolás		Címkézés			Egyedi koncentráció határértékek és M-tényezők	Megjegy-zések
				Veszélyességi osztályok és kategóriák kódjai	Figyelmeztető mondatok kódjai	Veszélyt jelző piktogramok, figyelmeztetés-ek kódjai	Figyelmeztető mondatok kódjai	Kiegészítő figyelmeztető mondatok kódjai		
007-021-00-4	hydrazobenzene; 1,2-diphenylhydrazine	204-563-5	122-66-7	Carc. 1B Acute Tox. 4 (*) Aquatic Acute 1 Aquatic Chronic 1	H350 H302 H400 H410	GHS08 GHS07 GHS09 Dgr	H350 H302 H410			
007-022-00-X	hydrazine bis(3-carboxy-4-hydroxybenzensulfonate)	405-030-1	—	Carc. 1B Acute Tox. 4 (*) Skin Corr. 1B Skin Sens. 1 Aquatic Chronic 3	H350 H302 H314 H317 H412	GHS08 GHS05 GHS07 Dgr	H350 H302 H314 H317 H412			
007-023-00-5	sodium 3,5-bis(3-(2,4-di-tert-pentylphenoxy)propylcarba-moyl)benzenesulfonate	405-510-0	—	Skin Irrit. 2 Skin Sens. 1	H315 H317	GHS07 Wng	H315 H317			
007-024-00-0	2-(decylthio)ethylammonium chloride	405-640-8	36362-09-1	STOT RE 2 (*) Skin Irrit. 2 Eye Dam. 1 Aquatic Acute 1 Aquatic Chronic 1	H373 (**) H315 H318 H400 H410	GHS08 GHS05 GHS09 Dgr	H373 (**) H315 H318 H410			
007-025-00-6	(4-hydrazinophenyl)-*N*-methyl-methanesulfonamide hydrochlo-ride	406-090-1	81880-96-8	Muta. 2 Acute Tox. 3 (*) STOT RE 1 Skin Sens. 1 Aquatic Acute 1 Aquatic Chronic 1	H341 H301 H372 (**) H317 H400 H410	GHS06 GHS08 GHS09 Dgr	H341 H301 H372 (**) H317 H410			
007-026-00-1	oxo-((2,2,6,6-tetramethylpiperi-din-4-yl)amino)carbonylace-tohydrazide	413-230-5	122035-71-6	Eye Dam. 1 Skin Sens. 1	H318 H317	GHS05 GHS07 Dgr	H318 H317			

▼B

Indexszám	Nemzetközi vegyianyag-azonosítás	EK-szám	CAS-szám	Besorolás		Címkézés			Egyedi koncentráció határértékek és M-tényezők	Megjegy-zések
				Veszélyességi osztályok és kategóriák kódjai	Figyelmeztető mondatok kódjai	Veszélyt jelző piktogramok, figyelmeztetés-ek kódjai	Figyelmeztető mondatok kódjai	Kiegészítő figyelmeztető mondatok kódjai		
007-027-00-7	1,6-bis(3,3-bis((1-methylpenty-lidenimino)propyl)ureido)he-xane	420-190-2	771478-66-1	Acute Tox. 4 (*) Acute Tox. 4 (*) STOT RE 2 (*) Skin Corr. 1B Skin Sens. 1 Aquatic Acute 1 Aquatic Chronic 1	H312 H302 H373 (**) H314 H317 H400 H410	GHS08 GHS05 GHS07 GHS09 Dgr	H312 H302 H373 (**) H314 H317 H410			
▼M1										
007-028-00-2	hydroxylammonium nitrate	236-691-2	13465-08-2	Expl. 1.1 **** Carc. 2 Acute Tox. 3 * Acute Tox. 4 * STOT RE 2 * Eye Irrit. 2 Skin Irrit. 2 Skin Sens. 1 Aquatic Acute 1	H201 H351 H311 H302 H373** H319 H315 H317 H400	GHS01 GHS06 GHS08 GHS09 Dgr	H201 H351 H311 H302 H373** H319 H315 H317 H400			
007-029-00-8	diethyldimethylammonium hydroxide	419-400-5	95500-19-9	Acute Tox. 4 * Acute Tox. 4 * Skin Corr. 1A	H312 H302 H314	GHS05 GHS07 Dgr	H312 H302 H314			
▼B										
008-001-00-8	oxygen	231-956-9	7782-44-7	Ox. Gas 1 Press. Gas	H270	GHS03 GHS04 Dgr	H270			U

▼B

Indexszám	Nemzetközi vegyianyag-azonosítás	EK-szám	CAS-szám	Besorolás		Címkézés			Egyedi koncentráció határértékek és M-tényezők	Megjegy-zések
				Veszélyességi osztályok és kategóriák kódjai	Figyelmeztető mondatok kódjai	Veszélyt jelző piktogramok, figyelmeztetés-ek kódjai	Figyelmeztető mondatok kódjai	Kiegészítő figyelmeztető mondatok kódjai		
008-003-00-9	hydrogen peroxide solution ... %	231-765-0	7722-84-1	Ox. Liq. 1 Acute Tox. 4 (*) Acute Tox. 4 (*) Skin Corr. 1A	H271 H332 H302 H314	GHS03 GHS05 GHS07 Dgr	H271 H332 H302 H314		Ox. Liq. 1; H271: C ≥ 70 %(****) Ox. Liq. 2; H272: 50 % ≤ C < 70 %(****) (*) Skin Corr. 1A; H314: C ≥ 70 % Skin Corr. 1B; H314: 50 % ≤ C < 70 % Skin Irrit. 2; H315: 35 % ≤ C < 50 % Eye Dam. 1; H318: 8 % ≤ C < 50 % Eye Irrit. 2; H319: 5 % ≤ C < 8 % STOT SE 3; H335; C ≥ 35 %	B
▼M1 009-001-00-0	fluorine	231-954-8	7782-41-4	Press. Gas Ox. Gas 1 Acute Tox. 2 * Skin Corr. 1A	H270 H330 H314	GHS04 GHS03 GHS06 GHS05 Dgr	H270 H330 H314			

▼B

Indexszám	Nemzetközi vegyianyag-azonosítás	EK-szám	CAS-szám	Besorolás		Címkézés			Egyedi koncentráció határértékek és M-tényezők	Megjegy-zések
				Veszélyességi osztályok és kategóriák kódjai	Figyelmeztető mondatok kódjai	Veszélyt jelző piktogramok, figyelmeztetés-ek kódjai	Figyelmeztető mondatok kódjai	Kiegészítő figyelmeztető mondatok kódjai		
009-002-00-6	hydrogen fluoride	231-634-8	7664-39-3	Acute Tox. 2 (*) Acute Tox. 1 Acute Tox. 2 (*) Skin Corr. 1A	H330 H310 H300 H314	GHS06 GHS05 Dgr	H330 H310 H300 H314			
009-003-00-1	hydrofluoric acid ... %	231-634-8	7664-39-3	Acute Tox. 2 (*) Acute Tox. 1 Acute Tox. 2 (*) Skin Corr. 1A	H330 H310 H300 H314	GHS06 GHS05 Dgr	H330 H310 H300 H314		Skin Corr. 1A; H314: C ≥ 7 % Skin Corr. 1B; H314: 1 % ≤ C < 7 % Eye Irrit. 2; H319: 0,1 % ≤ C < 1 %	B
009-004-00-7	sodium fluoride	231-667-8	7681-49-4	Acute Tox. 3 (*) Eye Irrit. 2 Skin Irrit. 2	H301 H319 H315	GHS06 Dgr	H301 H319 H315	EUH032		
009-005-00-2	potassium fluoride	232-151-5	7789-23-3	Acute Tox. 3 (*) Acute Tox. 3 (*) Acute Tox. 3 (*)	H331 H311 H301	GHS06 Dgr	H331 H311 H301			
009-006-00-8	ammonium fluoride	235-185-9	12125-01-8	Acute Tox. 3 (*) Acute Tox. 3 (*) Acute Tox. 3 (*)	H331 H311 H301	GHS06 Dgr	H331 H311 H301			
009-007-00-3	sodium bifluoride; sodium hydrogen difluoride	215-608-3	1333-83-1	Acute Tox. 3 (*) Skin Corr. 1B	H301 H314	GHS06 GHS05 Dgr	H301 H314		(*) Skin Corr. 1B; H314: C ≥ 1 % Skin Irrit. 2; H315: 0,1 % ≤ C < 1 % Eye Irrit. 2; H319: 0,1 % ≤ C < 1 %	

▼B

Indexszám	Nemzetközi vegyianyag-azonosítás	EK-szám	CAS-szám	Besorolás		Címkézés			Egyedi koncentráció határértékek és M-tényezők	Megjegy-zések
				Veszélyességi osztályok és kategóriák kódjai	Figyelmeztető mondatok kódjai	Veszélyt jelző piktogramok, figyelmeztetés-ek kódjai	Figyelmeztető mondatok kódjai	Kiegészítő figyelmeztető mondatok kódjai		
009-008-00-9	potassium bifluoride; potassium hydrogen difluoride	232-156-2	7789-29-9	Acute Tox. 3 (*) Skin Corr. 1B	H301 H314	GHS06 GHS05 Dgr	H301 H314		(*) Skin Corr. 1B; H314: C ≥ 1 % Skin Irrit. 2; H315: 0,1 % ≤ C < 1 % Eye Irrit. 2; H319: 0,1 % ≤ C < 1 %	
009-009-00-4	ammonium bifluoride; ammonium hydrogen difluoride	215-676-4	1341-49-7	Acute Tox. 3 (*) Skin Corr. 1B	H301 H314	GHS06 GHS05 Dgr	H301 H314		(*) Skin Corr. 1B; H314: C ≥ 1 % Skin Irrit. 2; H315: 0,1 % ≤ C < 1 % Eye Irrit. 2; H319: 0,1 % ≤ C < 1 %	
009-010-00-X	fluoroboric acid ... %	240-898-3	16872-11-0	Skin Corr. 1B	H314	GHS05 Dgr	H314		Skin Corr. 1B; H314: C ≥ 25 % Skin Irrit. 2; H315: 10 % ≤ C < 25 % Eye Irrit. 2; H319: 10 % ≤ C < 25 %	B
009-011-00-5	fluorosilicic acid ... %	241-034-8	16961-83-4	Skin Corr. 1B	H314	GHS05 Dgr	H314			B
009-012-00-0	alkali fluorosilicates(Na); [1] alkali fluorosilicates(K); [2] alkali fluorosilicates(NH4) [3]	240-934-8 [1] 240-896-2 [2] 240-968-3 [3]	16893-85-9 [1] 16871-90-2 [2] 16919-19-0 [3]	Acute Tox. 3 (*) Acute Tox. 3 (*) Acute Tox. 3 (*)	H331 H311 H301	GHS06 Dgr	H331 H311 H301		(*)	A

▼B

Indexszám	Nemzetközi vegyianyag-azonosítás	EK-szám	CAS-szám	Besorolás		Címkézés			Egyedi koncentráció határértékek és M-tényezők	Megjegy-zések
				Veszélyességi osztályok és kategóriák kódjai	Figyelmeztető mondatok kódjai	Veszélyt jelző piktogramok, figyelmeztetés-ek kódjai	Figyelmeztető mondatok kódjai	Kiegészítő figyelmeztető mondatok kódjai		
009-013-00-6	fluorosilicates, with the exception of those specified elsewhere in this Annex	—	—	Acute Tox. 4 (*)	H302	GHS07 Wng	H302		(*)	A
009-014-00-1	lead hexafluorosilicate	247-278-1	25808-74-6	Repr. 1A Acute Tox. 4 (*) Acute Tox. 4 (*) STOT RE 2 (*) Aquatic Acute 1 Aquatic Chronic 1	H360Df H332 H302 H373 (**) H400 H410	GHS08 GHS07 GHS09 Dgr	H360Df H332 H302 H373 (**) H410			1
009-015-00-7	sulphuryl difluoride	220-281-5	2699-79-8	Press. Gas Acute Tox. 3 (*) STOT RE 2 (*) Aquatic Acute 1	H331 H373 (**) H400	GHS04 GHS06 GHS08 GHS09 Dgr	H331 H373 (**) H400			U
▼M3 009-016-00-2	trisodium hexafluoroaluminate [1] trisodium hexafluoroaluminate (cryolite) [2]	237-410-6 [1] 239-148-8 [2]	13775-53-6 [1] 15096-52-3 [2]	STOT RE 1 Acute Tox. 4 Aquatic Chronic 2	H372 H332 H411	GHS07 GHS08 GHS09 Dgr	H372 H332 H411			
▼B 009-017-00-8	potassium mu-fluoro-bis(triethylaluminium)	400-040-2	12091-08-6	Flam. Sol. 1 Water-react. 1 Skin Corr. 1A Acute Tox. 4 (*)	H228 H270 H314 H332	GHS02 GHS05 GHS07 Dgr	H228 H270 H314 H332	EUH014		T
009-018-00-3	magnesium hexafluorosilicate	241-022-2	16949-65-8	Acute Tox. 3 (*)	H301	GHS06 Dgr	H301		(*)	
011-001-00-0	sodium	231-132-9	7440-23-5	Water-react. 1 Skin Corr. 1B	H260 H314	GHS02 GHS05 Dgr	H260 H314	EUH014		

▼B

Indexszám	Nemzetközi vegyianyag-azonosítás	EK-szám	CAS-szám	Besorolás		Címkézés			Egyedi koncentráció határértékek és M-tényezők	Megjegy-zések
				Veszélyességi osztályok és kategóriák kódjai	Figyelmeztető mondatok kódjai	Veszélyt jelző piktogramok, figyelmeztetés-ek kódjai	Figyelmeztető mondatok kódjai	Kiegészítő figyelmeztető mondatok kódjai		
011-002-00-6	sodium hydroxide; caustic soda	215-185-5	1310-73-2	Skin Corr. 1A	H314	GHS05 Dgr	H314		Skin Corr. 1A; H314: C ≥ 5 % Skin Corr. 1B; H314: 2 % ≤ C < 5 % Skin Irrit. 2; H315: 0,5 % ≤ C < 2 % Eye Irrit. 2; H319: 0,5 % ≤ C < 2 %	
011-003-00-1	sodium peroxide	215-209-4	1313-60-6	Ox. Sol. 1 Skin Corr. 1A	H271 H314	GHS03 GHS05 Dgr	H271 H314			
011-004-00-7	sodium azide	247-852-1	26628-22-8	Acute Tox. 2 (*) Aquatic Acute 1 Aquatic Chronic 1	H300 H400 H410	GHS06 GHS09 Dgr	H300 H400 H410	EUH032		
011-005-00-2	sodium carbonate	207-838-8	497-19-8	Eye Irrit. 2	H319	GHS07 Wng	H319			
011-006-00-8	sodium cyanate	213-030-6	917-61-3	Acute Tox. 4 (*) Aquatic Chronic 3	H302 H412	GHS07 Wng	H302 H412			
011-007-00-3	propoxycarbazone-sodium	—	181274-15-7	Aquatic Acute 1 Aquatic Chronic 1	H400 H410	GHS09 Wng	H410		M=10	
012-001-00-3	magnesium powder (pyropho-ric)	231-104-6	7439-95-4	Water-react. 1 Pyr. Sol. 1	H260 H250	GHS02 Dgr	H260 H250			T

▼B

Indexszám	Nemzetközi vegyianyag-azonosítás	EK-szám	CAS-szám	Besorolás		Címkézés			Egyedi koncentráció határértékek és M-tényezők	Megjegy-zések
				Veszélyességi osztályok és kategóriák kódjai	Figyelmeztető mondatok kódjai	Veszélyt jelző piktogramok, figyelmeztetés-ek kódjai	Figyelmeztető mondatok kódjai	Kiegészítő figyelmeztető mondatok kódjai		
012-002-00-9	magnesium, powder or turnings	231-104-6	—	Flam. Sol. 1 Water-react. 2 Self-heat. 1	H228 H261 H252	GHS02 Dgr	H228 H261 H252			T
012-003-00-4	magnesium alkyls	—	—	Pyr. Liq. 1 Water-react. 1 Skin Corr. 1B	H250 H260 H314	GHS02 GHS05 Dgr	H250 H260 H314	EUH014		A
▼M1 012-004-00-X	aluminium-magnesium-carbo-nate-hydroxide-perchlorate-hydrate	422-150-1	—	Aquatic Acute 1 Aquatic Chronic 1	H400 H410	GHS09 Wng	H410			
▼B 013-001-00-6	aluminium powder (pyrophoric)	231-072-3	7429-90-5	Water-react. 2 Pyr. Sol. 1	H261 H250	GHS02 Dgr	H261 H250			T
▼M1 013-002-00-1	aluminium powder (stabilised)	231-072-3	7429-90-5	Water-react. 2 Flam. Sol. 1	H261 H228	GHS02 Dgr	H261 H228			T
▼B 013-003-00-7	aluminium chloride, anhydrous	231-208-1	7446-70-0	Skin Corr. 1B	H314	GHS05 Dgr	H314			
013-004-00-2	aluminium alkyls	—	—	Pyr. Liq. 1 Water-react. 1 Skin Corr. 1B	H250 H260 H314	GHS02 GHS05 Dgr	H250 H260 H314	EUH014		A
013-005-00-8	diethyl(ethyldimethylsilanola-to)aluminium	401-160-8	55426-95-4	Water-react. 1 Pyr. Liq. 1 Skin Corr. 1A	H260 H250 H314	GHS02 GHS05 Dgr	H260 H250 H314	EUH014		

▼B

Indexszám	Nemzetközi vegyianyag-azonosítás	EK-szám	CAS-szám	Besorolás		Címkézés			Egyedi koncentráció határértékek és M-tényezők	Megjegy-zések
				Veszélyességi osztályok és kategóriák kódjai	Figyelmeztető mondatok kódjai	Veszélyt jelző piktogramok, figyelmeztetés-ek kódjai	Figyelmeztető mondatok kódjai	Kiegészítő figyelmeztető mondatok kódjai		
013-006-00-3	(ethyl-3-oxobutanoato-*O*'1,*O*'3)(2-dimethylaminoetha-nolato)(1-methoxypropan-2-olato)aluminium(III), dimerised	402-370-2	—	Flam. Liq. 3 Eye Dam. 1	H226 H318	GHS02 GHS05 Dgr	H226 H318			
013-007-00-9	poly(oxo(2-butoxyethyl-3-oxob-utanoato-*O*'1,*O*'3)aluminium)	403-430-0	—	Eye Dam. 1	H318	GHS05 Dgr	H318			
013-008-00-4	di-*n*-octylaluminium iodide	408-190-0	7585-14-0	Pyr. Liq. 1 Skin Corr. 1B Aquatic Acute 1 Aquatic Chronic 1	H250 H314 H400 H410	GHS02 GHS05 GHS09 Dgr	H250 H314 H410	EUH014		
013-009-00-X	sodium (n-butyl)x(ethyl)y-1,5-dihydro)aluminate x = 0.5 y = 1.5	418-720-2	—	Flam. Sol. 1 Water-react. 1 Pyr. Sol. 1 Acute Tox. 4 (*) Skin Corr. 1A	H228 H260 H250 H332 H314	GHS02 GHS05 GHS07 Dgr	H228 H260 H250 H332 H314	EUH014		T
▼M1 013-010-00-5	hydroxy aluminium bis(2,4,8,10-tetra-*tert*-butyl-6-hydroxy-12*H*-diben-zo[*d,g*][1.3.2]dioxaphosphocin-6-oxide)	430-650-4	151841-65-5	Aquatic Chronic 2	H411	GHS09	H411			
▼B 014-001-00-9	trichlorosilane	233-042-5	10025-78-2	Flam. Liq. 1 Pyr. Liq. 1 Acute Tox. 4 (*) Acute Tox. 4 (*) Skin Corr. 1A	H224 H250 H332 H302 H314	GHS02 GHS05 GHS07 Dgr	H224 H250 H332 H302 H314	EUH014 EUH029	(*) STOT SE 3; H335: C ≥ 1 %	T
014-002-00-4	silicon tetrachloride	233-054-0	10026-04-7	Eye Irrit. 2 STOT SE 3 Skin Irrit. 2	H319 H335 H315	GHS07 Wng	H319 H335 H315	EUH014		

▼B

Indexszám	Nemzetközi vegyianyag-azonosítás	EK-szám	CAS-szám	Besorolás		Címkézés			Egyedi koncentráció határértékek és M-tényezők	Megjegy-zések
				Veszélyességi osztályok és kategóriák kódjai	Figyelmeztető mondatok kódjai	Veszélyt jelző piktogramok, figyelmeztetés-ek kódjai	Figyelmeztető mondatok kódjai	Kiegészítő figyelmeztető mondatok kódjai		
014-003-00-X	dimethyldichlorosilane	200-901-0	75-78-5	Flam. Liq. 2 Eye Irrit. 2 STOT SE 3 Skin Irrit. 2	H225 H319 H335 H315	GHS02 GHS07 Dgr	H225 H319 H335 H315			
014-004-00-5	trichloro(methyl)silane; methyltrichlorosilane	200-902-6	75-79-6	Flam. Liq. 2 Eye Irrit. 2 STOT SE 3 Skin Irrit. 2	H225 H319 H335 H315	GHS02 GHS07 Dgr	H225 H319 H335 H315	EUH014	Skin Irrit. 2; H315: C ≥ 1 % Eye Irrit. 2; H319: C ≥ 1 % STOT SE 3; H335: C ≥ 1 %	
014-005-00-0	tetraethyl silicate; ethyl silicate	201-083-8	78-10-4	Flam. Liq. 3 Acute Tox. 4 (*) Eye Irrit. 2 STOT SE 3	H226 H332 H319 H335	GHS02 GHS07 Wng	H226 H332 H319 H335			
014-006-00-6	bis(4-fluorophenyl)-methyl-(1,2,4-triazol-4-ylmethyl)silane hydrochloride	401-380-4	—	Eye Irrit. 2 Aquatic Chronic 2	H319 H411	GHS07 GHS09 Wng	H319 H411			
014-007-00-1	triethoxyisobutylsilane	402-810-3	17980-47-1	Skin Irrit. 2	H315	GHS07 Wng	H315			
014-008-00-7	(chloromethyl)bis(4-fluorophenyl)methylsilane	401-200-4	85491-26-5	Aquatic Chronic 2	H411	GHS09	H411			
014-009-00-2	isobutylisopropyldimethoxysilane	402-580-4	111439-76-0	Flam. Liq. 3 Acute Tox. 4 (*) Skin Irrit. 2	H226 H332 H315	GHS02 GHS07 Wng	H226 H332 H315			
014-010-00-8	disodium metasilicate	229-912-9	6834-92-0	Skin Corr. 1B STOT SE 3	H314 H335	GHS05 GHS07 Dgr	H314 H335			

▼B

Indexszám	Nemzetközi vegyianyag-azonosítás	EK-szám	CAS-szám	Besorolás		Címkézés			Egyedi koncentráció határértékek és M-tényezők	Megjegy-zések
				Veszélyességi osztályok és kategóriák kódjai	Figyelmeztető mondatok kódjai	Veszélyt jelző piktogramok, figyelmeztetés-ek kódjai	Figyelmeztető mondatok kódjai	Kiegészítő figyelmeztető mondatok kódjai		
014-011-00-3	cyclohexyldimethoxymethylsi-lane	402-140-1	17865-32-6	Skin Irrit. 2 Aquatic Chronic 2	H315 H411	GHS07 GHS09 Wng	H315 H411			
014-012-00-9	bis(3-(trimethoxy-silyl)propyl)amine	403-480-3	—	Eye Dam. 1 Aquatic Chronic 2	H318 H411	GHS05 GHS09 Dgr	H318 H411			
014-013-00-4	α-hydroxypoly(methyl-(3-(2,2,6,6-tetramethylpiperidin-4-yloxy)propyl)siloxane)	404-920-7	—	Acute Tox. 4 (*) Acute Tox. 4 (*) Skin Corr. 1B Aquatic Chronic 2	H312 H302 H314 H411	GHS05 GHS07 GHS09 Dgr	H312 H302 H314 H411			
014-014-00-X	etacelasil (ISO); 6-(2-chloroethyl)-6-(2-metho-xyethoxy)-2,5,7,10-tetraoxa-6-silaundecane	253-704-7	37894-46-5	Repr. 1B Acute Tox. 4 (*) STOT RE 2 (*)	H360D (***) H302 H373 (**)	GHS08 GHS07 Dgr	H360D (***) H302 H373 (**)			
014-015-00-5	α-trimethylsilanyl-ω-trimethyl-siloxypoly[oxy(methyl-3-(2-(2-methoxypropoxy)pro-poxy)propylsilanediyl]- co-oxy(dimethylsilane))	406-420-4	69430-40-6	Aquatic Chronic 4	H413	—	H413			
014-016-00-0	reaction mass of: 1,3-dihex-5-en-1-yl-1,1,3,3-tetramethyldisi-loxane; 1,3-dihex-n-en-1-yl-1,1,3,3-tetramethyldisiloxane	406-490-6	—	Aquatic Chronic 2	H411	GHS09	H411			

▼B

Indexszám	Nemzetközi vegyianyag-azonosítás	EK-szám	CAS-szám	Besorolás		Címkézés			Egyedi koncentráció határértékek és M-tényezők	Megjegy-zések
				Veszélyességi osztályok és kategóriák kódjai	Figyelmeztető mondatok kódjai	Veszélyt jelző piktogramok, figyelmeztetés-ek kódjai	Figyelmeztető mondatok kódjai	Kiegészítő figyelmeztető mondatok kódjai		
014-017-00-6	flusilazole (ISO); bis(4-fluorophenyl)(methyl)(1*H*-1,2,4-triazol-1-ylmethyl)silane	—	85509-19-9	Carc. 2 Repr. 1B Acute Tox. 4 (*) Aquatic Chronic 2	H351 H360D (***) H302 H411	GHS08 GHS07 GHS09 Dgr	H351 H360D (***) H302 H411			
014-018-00-1	octamethylcyclotetrasiloxane	209-136-7	556-67-2	Repr. 2 Aquatic Chronic 4	H361f (***) H413	GHS08 Wng	H361f (***) H413			
014-019-00-7	reaction mass of: 4-[[bis-(4-fluorophenyl)methyl-silyl]methyl]-4*H*-1,2,4-triazole; 1-[[bis-(4-fluorophenyl)methyl-silyl]methyl]-1*H*-1,2,4-triazole	403-250-2	—	Carc. 2 Repr. 1B Acute Tox. 4 (*) Aquatic Chronic 2	H351 H360D (***) H302 H411	GHS08 GHS07 GHS09 Dgr	H351 H360D (***) H302 H411			
014-020-00-2	bis(1,1-dimethyl-2-propyny-loxy)dimethylsilane	414-960-7	53863-99-3	Acute Tox. 4 (*)	H332	GHS07 Wng	H332			
014-021-00-8	tris(isopropenyloxy)phenyl silane	411-340-8	52301-18-5	Aquatic Acute 1 Aquatic Chronic 1	H400 H410	GHS09 Wng	H400 H410			
014-022-00-3	reaction product of: (2-hydroxy-4-(3-propenoxy)benzophenone and triethoxysilane) with (hydrolysis product of silica and methyltrimethoxysilane)	401-530-9	—	Flam. Sol. 1 STOT SE 1 Acute Tox. 4 (*) Acute Tox. 4 (*) Acute Tox. 4 (*)	H228 H370 (**) H332 H312 H302	GHS02 GHS08 GHS07 Dgr	H228 H370 (**) H332 H312 H302			T
014-023-00-9	α, ω-dihydroxypoly(hex-5-en-1-ylmethylsiloxane)hoxysilane with (hydrolysis product of silica and methyltrimethoxysila-ne)iazole	408-160-7	125613-45-8	Aquatic Chronic 2	H411	GHS09	H411			

▼B

Indexszám	Nemzetközi vegyianyag-azonosítás	EK-szám	CAS-szám	Besorolás		Címkézés			Egyedi koncentráció határértékek és M-tényezők	Megjegy-zések
				Veszélyességi osztályok és kategóriák kódjai	Figyelmeztető mondatok kódjai	Veszélyt jelző piktogramok, figyelmeztetés-ek kódjai	Figyelmeztető mondatok kódjai	Kiegészítő figyelmeztető mondatok kódjai		
014-024-00-4	1-((3-(3-chloro-4-fluorop-henyl)propyl)dimethylsilanyl)-4-ethoxybenzene	412-620-2	121626-74-2	Aquatic Chronic 2	H411	GHS09	H411			
014-025-00-X	4-[3-(diethoxymethylsilylpro-poxy)-2,2,6,6-tetramethyl]pipe-ridine	411-400-3	102089-33-8	Acute Tox. 4 (*) STOT RE 2 (*) Skin Irrit. 2 Eye Dam. 1 Aquatic Chronic 3	H302 H373 (**) H315 H318 H412	GHS08 GHS05 GHS07 Dgr	H302 H373 (**) H315 H318 H412			
014-026-00-5	dichloro-(3-(3-chloro-4-fluorop-henyl)propyl)methylsilane	407-180-3	770722-36-6	Skin Corr. 1A	H314	GHS05 Dgr	H314			
014-027-00-0	chloro(3-(3-chloro-4-fluorop-henyl)propyl)dimethylsilane	410-270-5	770722-46-8	Skin Corr. 1A	H314	GHS05 Dgr	H314			
014-028-00-6	α-[3-(1-oxoprop-2-eny)l-1-oxypropyl]dimethoxysilyloxy-ω-[3(1-oxoprop-2-enyl)-1-oxypropyl]dimethoxysilyl poly(dimethylsiloxane)	415-290-8	193159-06-7	Skin Sens. 1	H317	GHS07 Wng	H317			
014-029-00-1	*O*,*O*'-(ethenylmethylsilyle-ne)di[(4-methylpentan-2-one)oxime]	421-870-1	156145-66-3	Repr. 2 Acute Tox. 4 (*) STOT RE 2 (*)	H361f (***) H302 H373 (**)	GHS08 GHS07 Wng	H361f (***) H302 H373 (**)			
014-030-00-7	[(dimethylsilyle-ne)bis((1,2,3,3a,7a-η)-1*H*-inden-1-ylidene)dimethyl]hafnium	422-060-0	137390-08-0	Acute Tox. 2 (*)	H300	GHS06 Dgr	H300			
014-031-00-2	bis(1-methylethyl)-dimethoxysi-lane	421-540-7	18230-61-0	Flam. Liq. 3 Skin Irrit. 2 Skin Sens. 1 Aquatic Chronic 3	H226 H315 H317 H412	GHS02 GHS07 Wng	H226 H315 H317 H412			

▼B

Indexszám	Nemzetközi vegyianyag-azonosítás	EK-szám	CAS-szám	Besorolás		Címkézés			Egyedi koncentráció határértékek és M-tényezők	Megjegy-zések
				Veszélyességi osztályok és kategóriák kódjai	Figyelmeztető mondatok kódjai	Veszélyt jelző piktogramok, figyelmeztetés-ek kódjai	Figyelmeztető mondatok kódjai	Kiegészítő figyelmeztető mondatok kódjai		
014-032-00-8	dicyclopentyldimethoxysilane	404-370-8	126990-35-0	Skin Irrit. 2 Eye Dam. 1 Aquatic Acute 1 Aquatic Chronic 1	H315 H318 H400 H410	GHS05 GHS09 Dgr	H315 H318 H410			
▼M1										
014-033-00-3	2-methyl-3-(trimethoxy-silyl)propyl-2-propenoate hydrolysis product with silica	419-030-4	125804-20-8	Flam. Liq. 2 Eye Irrit. 2 STOT SE 3	H225 H319 H336	GHS02 GHS07 Dgr	H225 H319 H336			
014-034-00-9	3-hexylheptamethyltrisiloxane	428-700-5	1873-90-1	Acute Tox. 4 * Aquatic Chronic 4	H332 H413	GHS07 Wng	H332 H413			
014-035-00-4	2-(3,4-epoxycyclohexyl)ethylt-riethoxy silane	425-050-4	10217-34-2	Skin Sens. 1 Aquatic Chronic 3	H317 H412	GHS07 Wng	H317 H412			
014-036-00-X	(4-ethoxyphenyl)(3-(4-fluoro-3-phenoxyphenyl)propyl)di-methylsilane	405-020-7	105024-66-6	Repr. 1B Aquatic Acute 1 Aquatic Chronic 1	H360F*** H400 H410	GHS08 GHS09 Dgr	H360F*** H410		M=1000	
014-037-00-5	2-butanone-*O,O',O*"-(phenylsily-lidyne)trioxime	433-360-6	34036-80-1	STOT RE 2 * Skin Sens. 1 Aquatic Chronic 3	H373** H317 H412	GHS08 GHS07 Wng	H373** H317 H412			
014-038-00-0	*S*-(3-(triethoxysilyl)propyl) octa-nethioate	436-690-9	220727-26-4	Skin Sens. 1	H317	GHS07 Wng	H317			
014-039-00-6	(2,3-dimethylbut-2-yl)-trimet-hoxysilane	439-360-2	142877-45-0	Skin Irrit. 2 Eye Dam. 1 Aquatic Chronic 3	H315 H318 H412	GHS05 Dgr	H315 H318 H412			
014-041-00-7	*N,N*-bis(trimethylsilyl)amino-propylmethyldiethoxysilane	445-890-5	201290-01-9	Acute Tox. 4 * Skin Sens. 1	H302 H317	GHS07 Wng	H302 H317			

▼M1

Indexszám	Nemzetközi vegyianyag-azonosítás	EK-szám	CAS-szám	Besorolás		Címkézés			Egyedi koncentráció határértékek és M-tényezők	Megjegy-zések
				Veszélyességi osztályok és kategóriák kódjai	Figyelmeztető mondatok kódjai	Veszélyt jelző piktogramok, figyelmeztetés-ek kódjai	Figyelmeztető mondatok kódjai	Kiegészítő figyelmeztető mondatok kódjai		
014-042-00-2	reaction mass of: *O*,*O*',*O*",*O*"'-silanetetrayl tetrakis(4-methyl-2-pentanone oxime) (3 stereo-isomers)	423-010-0	—	Eye Dam. 1	H318	GHS05 Dgr	H318			
▼M6 014-043-00-8	reaction product of amorphous silica (50-85 %), butyl (1-methylpropyl) magnesium (3-15 %), tetraethyl orthosilicate (5-15 %) and titanium tetrachloride (5-20 %)	432-200-2	—	STOT SE 3 Skin Irrit. 2 Eye Dam. 1 Aquatic Chronic 3	H335 H315 H318 H412	GHS05 GHS07 Dgr	H335 H315 H318 H412			
▼M1 014-044-00-3	3-[(4'-acetoxy-3'-methoxyp-henyl) propyl]trimethoxysilane	433-050-0	—	Aquatic Chronic 2	H411	GHS09	H411			
014-045-00-9	magnesium sodium fluoride sili-cate	442-650-1	—	STOT RE 2 *	H373**	GHS08 Wng	H373**			
▼B 015-001-00-1	white phosphorus	231-768-7	12185-10-3	Pyr. Sol. 1 Acute Tox. 2 (*) Acute Tox. 2 (*) Skin Corr. 1A Aquatic Acute 1	H250 H330 H300 H314 H400	GHS02 GHS06 GHS05 GHS09 Dgr	H250 H330 H300 H314 H400			
015-002-00-7	red phosphorus	231-768-7	7723-14-0	Flam. Sol. 1 Aquatic Chronic 3	H228 H412	GHS02 Dgr	H228 H412			
▼M11 015-003-00-2	kalcium-foszfid; trikalcium-difoszfid	215-142-0	1305-99-3	Water-react. 1 Acute Tox. 2 Acute Tox. 3 Acute Tox. 1 Eye Dam. 1 Aquatic Acute 1	H260 H300 H311 H330 H318 H400	GHS02 GHS06 GHS05 GHS09 Dgr	H260 H300 H311 H330 H318 H400	EUH029 EUH032	M = 100	

▼M1

Indexszám	Nemzetközi vegyianyag-azonosítás	EK-szám	CAS-szám	Besorolás		Címkézés			Egyedi koncentráció határértékek és M-tényezők	Megjegy-zések
				Veszélyességi osztályok és kategóriák kódjai	Figyelmeztető mondatok kódjai	Veszélyt jelző piktogramok, figyelmeztetés-ek kódjai	Figyelmeztető mondatok kódjai	Kiegészítő figyelmeztető mondatok kódjai		
▼M7										
015-004-00-8	aluminium phosphide	244-088-0	20859-73-8	Water-react. 1 Acute Tox. 2 Acute Tox. 3 Acute Tox. 1 Aquatic Acute 1	H260 H300 H311 H330 H400	GHS02 GHS06 GHS09 Dgr	H260 H300 H311 H330 H400	EUH029 EUH032	M = 100	
015-005-00-3	magnesium phosphide; trimagnesium diphosphide	235-023-7	12057-74-8	Water-react. 1 Acute Tox. 2 Acute Tox. 3 Acute Tox. 1 Aquatic Acute 1	H260 H300 H311 H330 H400	GHS02 GHS06 GHS09 Dgr	H260 H300 H311 H330 H400	EUH029 EUH032	M = 100	
▼M1										
015-006-00-9	trizinc diphosphide; zinc phosphide	215-244-5	1314-84-7	Water-react. 1 Acute Tox. 2 * Aquatic Acute 1 Aquatic Chronic 1	H260 H300 H400 H410	GHS02 GHS06 GHS09 Dgr	H260 H300 H410	EUH029 EUH032	M=100	T
▼B										
015-007-00-4	phosphorus trichloride	231-749-3	7719-12-2	Acute Tox. 2 (*) Acute Tox. 2 (*) STOT RE 2 (*) Skin Corr. 1A	H330 H300 H373 (**) H314	GHS06 GHS08 GHS05 Dgr	H330 H300 H373 (**) H314	EUH014 EUH029		
015-008-00-X	phosphorus pentachloride	233-060-3	10026-13-8	Acute Tox. 2 (*) Acute Tox. 4 (*) STOT RE 2 (*) Skin Corr. 1B	H330 H302 H373 (**) H314	GHS06 GHS08 GHS05 Dgr	H330 H302 H373 (**) H314	EUH014 EUH029		

▼B

Indexszám	Nemzetközi vegyianyag-azonosítás	EK-szám	CAS-szám	Besorolás		Címkézés			Egyedi koncentráció határértékek és M-tényezők	Megjegy-zések
				Veszélyességi osztályok és kategóriák kódjai	Figyelmeztető mondatok kódjai	Veszélyt jelző piktogramok, figyelmeztetés-ek kódjai	Figyelmeztető mondatok kódjai	Kiegészítő figyelmeztető mondatok kódjai		
015-009-00-5	phosphoryl trichloride	233-046-7	10025-87-3	Acute Tox. 2 (*) STOT RE 1 Acute Tox. 4 (*) Skin Corr. 1A	H330 H372 (**) H302 H314	GHS06 GHS08 GHS05 Dgr	H330 H372 (**) H302 H314	EUH014 EUH029		
015-010-00-0	phosphorus pentoxide	215-236-1	1314-56-3	Skin Corr. 1A	H314	GHS05 Dgr	H314			
015-011-00-6	phosphoric acid ... %, orthophosphoric acid ... %	231-633-2	7664-38-2	Skin Corr. 1B	H314	GHS05 Dgr	H314		Skin Corr. 1B; H314: C ≥ 25 % Skin Irrit. 2; H315: 10 % ≤ C < 25 % Eye Irrit. 2; H319: 10 % ≤ C < 25 %	B
015-012-00-1	tetraphosphorus trisulphide; phosphorus sesquisulphid	215-245-0	1314-85-8	Flam. Sol. 2 Water-react. 1 Acute Tox. 4 (*) Aquatic Acute 1	H228 H260 H302 H400	GHS02 GHS07 GHS09 Dgr	H228 H260 H302 H400			T
015-013-00-7	triethyl phosphate	201-114-5	78-40-0	Acute Tox. 4 (*)	H302	GHS07 Wng	H302			
015-014-00-2	tributyl phosphate	204-800-2	126-73-8	Carc. 2 Acute Tox. 4 (*) Skin Irrit. 2	H351 H302 H315	GHS08 GHS07 Wng	H351 H302 H315			

▼B

Indexszám	Nemzetközi vegyianyag-azonosítás	EK-szám	CAS-szám	Besorolás		Címkézés			Egyedi koncentráció határértékek és M-tényezők	Megjegy-zések
				Veszélyességi osztályok és kategóriák kódjai	Figyelmeztető mondatok kódjai	Veszélyt jelző piktogramok, figyelmeztetés-ek kódjai	Figyelmeztető mondatok kódjai	Kiegészítő figyelmeztető mondatok kódjai		
015-015-00-8	tricresyl phosphate (*o—o—o-*, *o—o—m-*, *o—o—p-*, *o—m—m-*, *o—m—p-*, *o—p—p-)*; tritolyl phosphate (*o—o—o-*, *o—o—m-*, *o—o—p-*, *o—m—m-*, *o—m—p-*, *o—p—p-)*;	201-103-5	78-30-8	STOT SE 1 Aquatic Chronic 2	H370 (**) H411	GHS08 GHS09 Dgr	H370 (**) H411		STOT SE 1; H370: C ≥ 1 % STOT SE 2; H371: 0,2 % ≤ C < 1 %	C
015-016-00-3	tricresyl phosphate (*m—m—m-*, *m—m—p-*, *m—p—p-*, *p—p—p-)*; tritolyl phosphate (*m—m—m-*, *m—m—p-*, *m—p—p-*, *p—p—p-)*;	201-105-6	78-32-0	Acute Tox. 4 (*) Acute Tox. 4 (*) Aquatic Chronic 2	H312 H302 H411	GHS07 GHS09 Wng	H312 H302 H411		(*)	C
▼M1 015-019-00-X	dichlorvos (ISO); 2,2-dichlorovinyl dimethyl phosphate	200-547-7	62-73-7	Acute Tox. 2 * Acute Tox. 3 * Acute Tox. 3 * Skin Sens. 1 Aquatic Acute 1	H330 H311 H301 H317 H400	GHS06 GHS09 Dgr	H330 H311 H301 H317 H400		M=1000	
▼B 015-020-00-5	mevinphos (ISO); 2-methoxycarbonyl-1-methyl-vinyl dimethyl phosphate	232-095-1	7786-34-7	Acute Tox. 1 Acute Tox. 2 (*) Aquatic Acute 1 Aquatic Chronic 1	H310 H300 H400 H410	GHS06 GHS09 Dgr	H310 H300 H410		M=10000	
015-021-00-0	trichlorfon (ISO); dimethyl 2,2,2-trichloro-1-hydroxyethylphosphonate	200-149-3	52-68-6	Acute Tox. 4 (*) Skin Sens. 1 Aquatic Acute 1 Aquatic Chronic 1	H302 H317 H400 H410	GHS07 GHS09 Wng	H302 H317 H400 H410		M=1000	

▼B

Indexszám	Nemzetközi vegyianyag-azonosítás	EK-szám	CAS-szám	Besorolás		Címkézés			Egyedi koncentráció határértékek és M-tényezők	Megjegy-zések
				Veszélyességi osztályok és kategóriák kódjai	Figyelmeztető mondatok kódjai	Veszélyt jelző piktogramok, figyelmeztetés-ek kódjai	Figyelmeztető mondatok kódjai	Kiegészítő figyelmeztető mondatok kódjai		
015-022-00-6	phosphamidon (ISO); 2-chloro-2-diethylcarbamoyl-1-methylvinyl dimethyl phosphate	236-116-5	13171-21-6	Muta. 2 Acute Tox. 2 (*) Acute Tox. 3 (*) Aquatic Acute 1 Aquatic Chronic 1	H341 H300 H311 H400 H410	GHS06 GHS08 GHS09 Dgr	H341 H300 H311 H410			
015-023-00-1	pyrazoxon; diethyl 3-methylpyrazol-5-yl phosphate	—	108-34-9	Acute Tox. 2 (*) Acute Tox. 1 Acute Tox. 2 (*)	H330 H310 H300	GHS06 Dgr	H330 H310 H300			
015-024-00-7	triamiphos (ISO); 5-amino-3-phenyl-1,2,4-triazol-1-yl-*N*,*N*,*N*',*N*'-tetramethylphosphonic diamide	—	1031-47-6	Acute Tox. 1 Acute Tox. 2 (*)	H310 H300	GHS06 Dgr	H310 H300			
015-025-00-2	TEPP (ISO); tetraethyl pyrophosphate	203-495-3	107-49-3	Acute Tox. 1 Acute Tox. 2 (*) Aquatic Acute 1	H310 H300 H400	GHS06 GHS09 Dgr	H310 H300 H400			
015-026-00-8	schradan (ISO); octamethylpyrophosphoramide	205-801-0	152-16-9	Acute Tox. 1 Acute Tox. 2 (*)	H310 H300	GHS06 Dgr	H310 H300			
015-027-00-3	sulfotep (ISO); *O*,*O*,*O*,*O*-tetraethyl dithiopyrophosphate	222-995-2	3689-24-5	Acute Tox. 1 Acute Tox. 2 (*) Aquatic Acute 1 Aquatic Chronic 1	H310 H300 H400 H410	GHS06 GHS09 Dgr	H310 H300 H410		M=1000	
015-028-00-9	demeton-*O* (ISO); *O*,*O*-diethyl-*O*-2-ethylthioethyl phosphorothioate	206-053-8	298-03-3	Acute Tox. 1 Acute Tox. 2 (*) Aquatic Acute 1	H310 H300 H400	GHS06 GHS09 Dgr	H310 H300 H400			
015-029-00-4	demeton-*S* (ISO); diethyl-*S*-2-ethylthioethyl phosphorothioate	204-801-8	126-75-0	Acute Tox. 1 Acute Tox. 2 (*)	H310 H300	GHS06 Dgr	H310 H300			

▼B

Indexszám	Nemzetközi vegyianyag-azonosítás	EK-szám	CAS-szám	Besorolás		Címkézés			Egyedi koncentráció határértékek és M-tényezők	Megjegy-zések
				Veszélyességi osztályok és kategóriák kódjai	Figyelmeztető mondatok kódjai	Veszélyt jelző piktogramok, figyelmeztetés-ek kódjai	Figyelmeztető mondatok kódjai	Kiegészítő figyelmeztető mondatok kódjai		
015-030-00-X	demeton-*O*-methyl (ISO); *O*-2-ethylthioethyl *O*,*O*-dimethyl phosphorothioate	212-758-1	867-27-6	Acute Tox. 3 (*)	H301	GHS06 Dgr	H301			
015-031-00-5	demeton-*S*-methyl (ISO); *S*-2-ethylthioethyl dimethyl phosphorothioate	213-052-6	919-86-8	Acute Tox. 3 (*) Acute Tox. 3 (*) Aquatic Chronic 2	H311 H301 H411	GHS06 GHS09 Dgr	H311 H301 H411			
015-032-00-0	prothoate (ISO); *O*,*O*-diethyl isopropylcarba-moylmethyl phosphorodithioate	218-893-2	2275-18-5	Acute Tox. 1 Acute Tox. 2 (*) Aquatic Chronic 3	H310 H300 H412	GHS06 Dgr	H310 H300 H412			
015-033-00-6	phorate (ISO); *O*,*O*-diethyl ethylthiomethyl phosphorodithioate	206-052-2	298-02-2	Acute Tox. 1 Acute Tox. 2 (*) Aquatic Acute 1 Aquatic Chronic 1	H310 H300 H400 H410	GHS06 GHS09 Dgr	H310 H300 H410		M=1000	
015-034-00-1	parathion (ISO); *O*,*O*-diethyl *O*-4-nitrophenyl phosphorothioate	200-271-7	56-38-2	Acute Tox. 2 (*) Acute Tox. 2 (*) Acute Tox. 3 (*) STOT RE 1 Aquatic Acute 1 Aquatic Chronic 1	H330 H300 H311 H372 (**) H400 H410	GHS06 GHS08 GHS09 Dgr	H330 H300 H311 H372 (**) H410		M=100	
015-035-00-7	parathion – methyl (ISO); *O*,*O*-dimethyl *O*-4-nitrophenyl phosphorothioate	206-050-1	298-00-0	Flam. Liq. 3 Acute Tox. 2 (*) Acute Tox. 2 (*) Acute Tox. 3 (*) STOT RE 2 (*) Aquatic Acute 1 Aquatic Chronic 1	H226 H330 H300 H311 H373 (**) H400 H410	GHS02 GHS06 GHS08 GHS09 Dgr	H226 H330 H300 H311 H373 (**) H410		M=100	

▼B

Indexszám	Nemzetközi vegyianyag-azonosítás	EK-szám	CAS-szám	Besorolás		Címkézés			Egyedi koncentráció határértékek és M-tényezők	Megjegy-zések
				Veszélyességi osztályok és kategóriák kódjai	Figyelmeztető mondatok kódjai	Veszélyt jelző piktogramok, figyelmeztetés-ek kódjai	Figyelmeztető mondatok kódjai	Kiegészítő figyelmeztető mondatok kódjai		
015-036-00-2	*O*-ethyl *O*-4-nitrophenyl phenylphosphonothioate; EPN	218-276-8	2104-64-5	Acute Tox. 1 Acute Tox. 2 (*) Aquatic Acute 1 Aquatic Chronic 1	H310 H300 H400 H410	GHS06 GHS09 Dgr	H310 H300 H410			
015-037-00-8	phenkapton (ISO); *S*-(2,5-dichlorophenylthio-methyl) *O*,*O*-diethyl phosphoro-dithioate	218-892-7	2275-14-1	Acute Tox. 3 (*) Acute Tox. 3 (*) Acute Tox. 3 (*) Aquatic Acute 1 Aquatic Chronic 1	H331 H311 H301 H400 H410	GHS06 GHS09 Dgr	H331 H311 H301 H410			
015-038-00-3	coumaphos (ISO); *O*-3-chloro-4-methylcoumarin-7-yl *O*,*O*-diethyl phosphorot-hioate	200-285-3	56-72-4	Acute Tox. 2 (*) Acute Tox. 4 (*) Aquatic Acute 1 Aquatic Chronic 1	H300 H312 H400 H410	GHS06 GHS09 Dgr	H300 H312 H410			
015-039-00-9	azinphos-methyl (ISO); *O*,*O*-dimethyl-4-oxobenzotria-zin-3-ylmethyl phosphorodit-hioate	201-676-1	86-50-0	Acute Tox. 2 (*) Acute Tox. 2 (*) Acute Tox. 3 (*) Skin Sens. 1 Aquatic Acute 1 Aquatic Chronic 1	H330 H300 H311 H317 H400 H410	GHS06 GHS09 Dgr	H330 H300 H311 H317 H410			
015-040-00-4	diazinon (ISO); *O*,*O*-diethyl *O*-2-isopropyl-6-methylpyrimidin-4-yl phospho-rothioate	206-373-8	333-41-5	Acute Tox. 4 (*) Aquatic Acute 1 Aquatic Chronic 1	H302 H400 H410	GHS07 GHS09 Wng	H302 H400 H410			

▼M1

Indexszám	Nemzetközi vegyianyag-azonosítás	EK-szám	CAS-szám	Besorolás		Címkézés			Egyedi koncentráció határértékek és M-tényezők	Megjegy-zések
				Veszélyességi osztályok és kategóriák kódjai	Figyelmeztető mondatok kódjai	Veszélyt jelző piktogramok, figyelmeztetés-ek kódjai	Figyelmeztető mondatok kódjai	Kiegészítő figyelmeztető mondatok kódjai		
015-041-00-X	malathion (ISO); 1,2-bis(ethoxycarbonyl)ethyl *O*,*O*-dimethyl phosphorodithioate; [containing ≤ 0,03 % isomalathion]	204-497-7	121-75-5	Acute Tox. 4 * Skin Sens. 1 Aquatic Acute 1 Aquatic Chronic 1	H302 H317 H400 H410	GHS07 GHS09 Wng	H302 H317 H410		M=1000	
015-042-00-5	chlorthion *O*-(3-chloro-4-nitrophenyl) *O*,*O*-dimethyl phosphorothioate	207-902-5	500-28-7	Acute Tox. 4 (*) Acute Tox. 4 (*) Acute Tox. 4 (*) Aquatic Acute 1 Aquatic Chronic 1	H332 H312 H302 H400 H410	GHS07 GHS09 Wng	H332 H312 H302 H410		M=100	
015-043-00-0	phosnichlor (ISO); *O*-4-chloro-3-nitrophenyl *O*,*O*-dimethyl phosphorothioate	—	5826-76-6	Acute Tox. 4 (*) Acute Tox. 4 (*) Acute Tox. 4 (*)	H332 H312 H302	GHS07 Wng	H332 H312 H302			
015-044-00-6	carbophenothion (ISO); 4-chlorophenylthiomethyl *O*,*O*-diethyl phosphorodithioate	212-324-1	786-19-6	Acute Tox. 3 (*) Acute Tox. 3 (*) Aquatic Acute 1 Aquatic Chronic 1	H311 H301 H400 H410	GHS06 GHS09 Dgr	H311 H301 H410			
015-045-00-1	mecarbam (ISO); *N*-ethoxycarbonyl-*N*-methylcarbamoylmethyl *O*,*O*-diethyl phosphorodithioate	219-993-9	2595-54-2	Acute Tox. 3 (*) Acute Tox. 3 (*) Aquatic Acute 1 Aquatic Chronic 1	H311 H301 H400 H410	GHS06 GHS09 Dgr	H311 H301 H400 H410			

▼B

▼B

Indexszám	Nemzetközi vegyianyag-azonosítás	EK-szám	CAS-szám	Besorolás		Címkézés			Egyedi koncentráció határértékek és M-tényezők	Megjegy-zések
				Veszélyességi osztályok és kategóriák kódjai	Figyelmeztető mondatok kódjai	Veszélyt jelző piktogramok, figyelmeztetés-ek kódjai	Figyelmeztető mondatok kódjai	Kiegészítő figyelmeztető mondatok kódjai		
015-046-00-7	oxydemeton-methyl; *S*-2-(ethylsulphinyl)ethyl *O*,*O*-dimethyl phosphorothioate	206-110-7	301-12-2	Acute Tox. 3 (*) Acute Tox. 3 (*) Aquatic Acute 1	H311 H301 H400	GHS06 GHS09 Dgr	H311 H301 H400			
015-047-00-2	ethion (ISO); *O*,*O*,*O*',*O*'-tetraethyl *S*,*S*'-methylenedi (phosphorodithioate); diethion	209-242-3	563-12-2	Acute Tox. 3 (*) Acute Tox. 4 (*) Aquatic Acute 1 Aquatic Chronic 1	H301 H312 H400 H410	GHS06 GHS09 Dgr	H301 H312 H410		M=10000	
▼M1 015-048-00-8	fenthion (ISO); *O*,*O*-dimethyl-*O*-(4-methylthion-*m*-tolyl) phosphorothioate	200-231-9	55-38-9	Muta. 2 Acute Tox. 3 * Acute Tox. 4 * Acute Tox. 4 * STOT RE 1 Aquatic Acute 1 Aquatic Chronic 1	H341 H331 H312 H302 H372** H400 H410	GHS06 GHS08 GHS09 Dgr	H341 H331 H312 H302 H372** H410		M=100	
▼B 015-049-00-3	endothion (ISO); *S*-5-methoxy-4-oxopyran-2-ylmethyl dimethyl phosphorothioate	220-472-3	2778-04-3	Acute Tox. 3 (*) Acute Tox. 3 (*)	H311 H301	GHS06 Dgr	H311 H301			
015-050-00-9	thiometon (ISO); *S*-2-ethylthioethyl *O*,*O*-dimethyl phosphorodithioate	211-362-6	640-15-3	Acute Tox. 3 (*) Acute Tox. 4 (*)	H301 H312	GHS06 Dgr	H301 H312			

▼B

Indexszám	Nemzetközi vegyianyag-azonosítás	EK-szám	CAS-szám	Besorolás		Címkézés			Egyedi koncentráció határértékek és M-tényezők	Megjegy-zések
				Veszélyességi osztályok és kategóriák kódjai	Figyelmeztető mondatok kódjai	Veszélyt jelző piktogramok, figyelmeztetés-ek kódjai	Figyelmeztető mondatok kódjai	Kiegészítő figyelmeztető mondatok kódjai		
015-051-00-4	dimethoate (ISO); *O*,*O*-dimethyl methylcarbamoyl-methyl phosphorodithioate	200-480-3	60-51-5	Acute Tox. 4 (*) Acute Tox. 4 (*)	H312 H302	GHS07 Wng	H312 H302			
015-052-00-X	fenchlorphos (ISO); *O*,*O*-dimethyl *O*-2,4,5-trichlo-rophenyl phosphorothioate	206-082-6	299-84-3	Acute Tox. 4 (*) Acute Tox. 4 (*) Aquatic Acute 1 Aquatic Chronic 1	H312 H302 H400 H410	GHS07 GHS09 Wng	H312 H302 H410			
015-053-00-5	menazon (ISO); S-[(4,6-diamino-1,3,5-triazin-2-yl)methyl] O, O-dimethyl phosphorodithioate	201-123-4	78-57-9	Acute Tox. 4 (*) Aquatic Chronic 3	H302 H412	GHS07 Wng	H302 H412			
015-054-00-0	fenitrothion (ISO); *O*,*O*-dimethyl *O*-4-nitro-*m*-tolyl phosphorothioate	204-524-2	122-14-5	Acute Tox. 4 (*) Aquatic Acute 1 Aquatic Chronic 1	H302 H400 H410	GHS07 GHS09 Wng	H302 H410			
015-055-00-6	naled (ISO); 1,2-dibromo-2,2-dichloroethyl dimethyl phosphate	206-098-3	300-76-5	Acute Tox. 4 (*) Acute Tox. 4 (*) Eye Irrit. 2 Skin Irrit. 2 Aquatic Acute 1	H312 H302 H319 H315 H400	GHS07 GHS09 Wng	H312 H302 H319 H315 H400		M=1000	
▼M1 015-056-00-1	azinphos-ethyl (ISO); *O*,*O*-diethyl 4-oxobenzotriazin-3-ylmethyl phosphorodithioate	220-147-6	2642-71-9	Acute Tox. 2 * Acute Tox. 3 * Aquatic Acute 1 Aquatic Chronic 1	H300 H311 H400 H410	GHS06 GHS09 Dgr	H300 H311 H410		M=100	
▼B 015-057-00-7	formothion (ISO); *N*-formyl-*N*-methylcarbamoyl-methyl *O*,*O*-dimethyl phospho-rodithioate	219-818-6	2540-82-1	Acute Tox. 4 (*) Acute Tox. 4 (*)	H312 H302	GHS07 Wng	H312 H302			

▼B

Indexszám	Nemzetközi vegyianyag-azonosítás	EK-szám	CAS-szám	Besorolás		Címkézés			Egyedi koncentráció határértékek és M-tényezők	Megjegy-zések
				Veszélyességi osztályok és kategóriák kódjai	Figyelmeztető mondatok kódjai	Veszélyt jelző piktogramok, figyelmeztetés-ek kódjai	Figyelmeztető mondatok kódjai	Kiegészítő figyelmeztető mondatok kódjai		
015-058-00-2	morphothion (ISO); *O*,*O*-dimethyl-*S*-(morpholino-carbonylmethyl) phosphorodit-hioate	205-628-0	144-41-2	Acute Tox. 3 (*) Acute Tox. 3 (*) Acute Tox. 3 (*) Aquatic Acute 1 Aquatic Chronic 1	H331 H311 H301 H400 H410	GHS06 GHS09 Dgr	H331 H311 H301 H410			
015-059-00-8	vamidothion (ISO); *O*,*O*-dimethyl *S*-2-(1-methylcar-bamoylethylthio) ethyl phosp-horothioate	218-894-8	2275-23-2	Acute Tox. 3 (*) Acute Tox. 4 (*) Aquatic Acute 1	H301 H312 H400	GHS06 GHS09 Dgr	H301 H312 H400			
015-060-00-3	disulfoton (ISO); *O*,*O*-diethyl 2-ethylthioethyl phosphorodithioate	206-054-3	298-04-4	Acute Tox. 1 Acute Tox. 2 (*) Aquatic Acute 1 Aquatic Chronic 1	H310 H300 H400 H410	GHS06 GHS09 Dgr	H310 H300 H410			
015-061-00-9	dimefox (ISO); tetramethylphosphorodiamidic fluoride	204-076-8	115-26-4	Acute Tox. 1 Acute Tox. 2 (*)	H310 H300	GHS06 Dgr	H310 H300			
015-062-00-4	mipafox (ISO); *N*,*N*'- di-isopropylphosphorodia-midic fluoride	206-742-3	371-86-8	STOT SE 1	H370 (**)	GHS08 Dgr	H370 (**)			
015-063-00-X	dioxathion (ISO); 1,4-dioxan-2,3-diyl-*O*,*O*,*O*',*O*'-tetraethyl di(phosphorodithio-ate)	201-107-7	78-34-2	Acute Tox. 2 (*) Acute Tox. 2 (*) Acute Tox. 3 (*) Aquatic Acute 1 Aquatic Chronic 1	H330 H300 H311 H400 H410	GHS06 GHS09 Dgr	H330 H300 H311 H410		M=1000	
015-064-00-5	bromophos-ethyl (ISO); *O*-4-bromo-2,5-dichlorophenyl *O*,*O*-diethyl phosphorothioate	225-399-0	4824-78-6	Acute Tox. 3 (*) Acute Tox. 4 (*) Aquatic Acute 1 Aquatic Chronic 1	H301 H312 H400 H410	GHS06 GHS09 Dgr	H301 H312 H410			

▼B

Indexszám	Nemzetközi vegyianyag-azonosítás	EK-szám	CAS-szám	Besorolás		Címkézés			Egyedi koncentráció határértékek és M-tényezők	Megjegy-zések
				Veszélyességi osztályok és kategóriák kódjai	Figyelmeztető mondatok kódjai	Veszélyt jelző piktogramok, figyelmeztetés-ek kódjai	Figyelmeztető mondatok kódjai	Kiegészítő figyelmeztető mondatok kódjai		
015-065-00-0	*S*-[2-(ethylsulphinyl)ethyl] *O*,*O*-dimethyl phosphorodithioate	—	2703-37-9	Acute Tox. 2 (*) Acute Tox. 1 Acute Tox. 2 (*) Aquatic Chronic 2	H330 H310 H300 H411	GHS06 GHS09 Dgr	H330 H310 H300 H411			
015-066-00-6	omethoate (ISO); *O*,*O*-dimethyl *S*-methylcarba-moylmethyl phosphorothioate	214-197-8	1113-02-6	Acute Tox. 3 (*) Acute Tox. 4 (*) Aquatic Acute 1	H301 H312 H400	GHS06 GHS09 Dgr	H301 H312 H400			
▼M1 015-067-00-1	phosalone (ISO); *S*-(6-chloro-2-oxobenzoxazolin-3-ylmethyl) *O*,*O*-diethyl phosp-horodithioate	218-996-2	2310-17-0	Acute Tox. 3 * Acute Tox. 4 * Acute Tox. 4 * Skin Sens. 1 Aquatic Acute 1 Aquatic Chronic 1	H301 H332 H312 H317 H400 H410	GHS06 GHS09 Dgr	H301 H332 H312 H317 H410		M=1000	
▼B 015-068-00-7	dichlofenthion (ISO); *O*—2,4-dichlorophenyl *O*,*O*-diethyl phosphorothioate	202-564-5	97-17-6	Acute Tox. 4 (*) Aquatic Acute 1 Aquatic Chronic 1	H302 H400 H410	GHS07 GHS09 Wng	H302 H400 H410			
015-069-00-2	methidathion (ISO); 2,3-dihydro-5-methoxy-2-oxo-1,3,4-thiadiazol-3-ylmethyl-*O*,*O*-dimethylphosphorodit-hioate	213-449-4	950-37-8	Acute Tox. 2 (*) Acute Tox. 4 (*) Aquatic Acute 1 Aquatic Chronic 1	H300 H312 H400 H410	GHS06 GHS09 Dgr	H300 H312 H410			

▼B

Indexszám	Nemzetközi vegyianyag-azonosítás	EK-szám	CAS-szám	Besorolás		Címkézés			Egyedi koncentráció határértékek és M-tényezők	Megjegy-zések
				Veszélyességi osztályok és kategóriák kódjai	Figyelmeztető mondatok kódjai	Veszélyt jelző piktogramok, figyelmeztetés-ek kódjai	Figyelmeztető mondatok kódjai	Kiegészítő figyelmeztető mondatok kódjai		
015-070-00-8	cyanthoate (ISO); *S*-(*N*-(1-cyano-1-methy-lethyl)carbamoylmethyl) *O*,*O*-diethyl phosphorothioate	223-099-4	3734-95-0	Acute Tox. 2 (*) Acute Tox. 3 (*)	H300 H311	GHS06 Dgr	H300 H311			
015-071-00-3	chlorfenvinphos (ISO); 2-chloro-1-(2,4 dichlorophenyl) vinyl diethyl phosphate	207-432-0	470-90-6	Acute Tox. 2 (*) Acute Tox. 3 (*) Aquatic Acute 1 Aquatic Chronic 1	H300 H311 H400 H410	GHS06 GHS09 Dgr	H300 H311 H410			
015-072-00-9	monocrotophos (ISO); dimethyl-1-methyl-2-(methyl-carbamoyl)vinyl phosphate	230-042-7	6923-22-4	Muta. 2 Acute Tox. 2 (*) Acute Tox. 2 (*) Acute Tox. 3 (*) Aquatic Acute 1 Aquatic Chronic 1	H341 H330 H300 H311 H400 H410	GHS06 GHS08 GHS09 Dgr	H341 H330 H300 H311 H410			
015-073-00-4	dicrotophos (ISO); *(Z)-2-dimethylcarbamoyl-1-methylvinyl dimethyl phosphate*	205-494-3	141-66-2	Acute Tox. 2 (*) Acute Tox. 3 (*) Aquatic Acute 1 Aquatic Chronic 1	H300 H311 H400 H410	GHS06 GHS09 Dgr	H300 H311 H410			
015-074-00-X	crufomate (ISO); 4-tert-butyl-2-chlorophenyl methyl methylphosphoramidate	206-083-1	299-86-5	Acute Tox. 4 (*) Acute Tox. 4 (*) Aquatic Acute 1 Aquatic Chronic 1	H312 H302 H400 H410	GHS07 GHS09 Wng	H312 H302 H410			

▼B

Indexszám	Nemzetközi vegyianyag-azonosítás	EK-szám	CAS-szám	Besorolás		Címkézés			Egyedi koncentráció határértékek és M-tényezők	Megjegy-zések
				Veszélyességi osztályok és kategóriák kódjai	Figyelmeztető mondatok kódjai	Veszélyt jelző piktogramok, figyelmeztetés-ek kódjai	Figyelmeztető mondatok kódjai	Kiegészítő figyelmeztető mondatok kódjai		
015-075-00-5	*S*-[2-(isopropylsulphinyl)ethyl] *O*,*O*-dimethyl phosphorothioate	—	2635-50-9	Acute Tox. 3 (*) Acute Tox. 3 (*) Acute Tox. 3 (*)	H331 H311 H301	GHS06 Dgr	H331 H311 H301			
015-076-00-0	potasan; *O, O*-diethyl *O*-(4-methylcou-marin-7-yl) phosphorothioate	—	299-45-6	Acute Tox. 2 (*) Acute Tox. 1 Acute Tox. 2 (*) Aquatic Acute 1 Aquatic Chronic 1	H330 H310 H300 H400 H410	GHS06 GHS09 Dgr	H330 H310 H300 H410		M=1000	
015-077-00-6	2,2-dichlorovinyl 2-ethylsulp-hinylethyl methyl phosphate	—	7076-53-1	Acute Tox. 3 (*) Acute Tox. 3 (*) Acute Tox. 3 (*)	H331 H311 H301	GHS06 Dgr	H331 H311 H301			
015-078-00-1	demeton-*S*-methylsulphon (ISO); *S*-2-ethylsulphonylethyl dimethyl phosphorothioate	241-109-5	17040-19-6	Acute Tox. 3 (*) Acute Tox. 4 (*) Aquatic Chronic 2	H301 H312 H411	GHS06 GHS09 Dgr	H301 H312 H411			
015-079-00-7	acephate (ISO); *O*,*S*-dimethyl acetylphosphora-midothioate	250-241-2	30560-19-1	Acute Tox. 4 (*)	H302	GHS07 Wng	H302			
015-080-00-2	amidithion (ISO); 2-methoxyethylcarbamoyl-methyl *O*,*O*-dimethyl phospho-rodithioate	—	919-76-6	Acute Tox. 4 (*)	H302	GHS07 Wng	H302			
015-081-00-8	*O*,*O*,*O*',*O*'-tetrapropyl dithiopy-rophosphate	221-817-0	3244-90-4	Acute Tox. 4 (*) Acute Tox. 4 (*) Aquatic Acute 1 Aquatic Chronic 1	H312 H302 H400 H410	GHS07 GHS09 Wng	H312 H302 H410			

▼B

Indexszám	Nemzetközi vegyianyag-azonosítás	EK-szám	CAS-szám	Besorolás		Címkézés			Egyedi koncentráció határértékek és M-tényezők	Megjegy-zések
				Veszélyességi osztályok és kategóriák kódjai	Figyelmeztető mondatok kódjai	Veszélyt jelző piktogramok, figyelmeztetés-ek kódjai	Figyelmeztető mondatok kódjai	Kiegészítő figyelmeztető mondatok kódjai		
015-082-00-3	azothoate (ISO); *O*-4-(4-chlorophenylazo)phenyl *O*,*O*-dimethyl phosphorothioate	227-419-3	5834-96-8	Acute Tox. 4 (*) Acute Tox. 4 (*)	H332 H302	GHS07 Wng	H332 H302			
015-083-00-9	bensulide (ISO); *O*,*O*-diisopropyl 2-phenylsulphonylaminoethyl phosphorodithioate	212-010-4	741-58-2	Acute Tox. 4 (*) Aquatic Acute 1 Aquatic Chronic 1	H302 H400 H410	GHS07 GHS09 Wng	H302 H410			
015-084-00-4	chlorpyrifos (ISO); *O*,*O*-diethyl *O*-3,5,6-trichloro-2-pyridyl phosphorothioate	220-864-4	2921-88-2	Acute Tox. 3 (*) Aquatic Acute 1 Aquatic Chronic 1	H301 H400 H410	GHS06 GHS09 Dgr	H301 H400 H410		M=10000	
015-085-00-X	chlorphonium chloride (ISO); tributyl (2,4-dichlorobenzyl) phosphonium chloride	204-105-4	115-78-6	Acute Tox. 3 (*) Acute Tox. 4 (*) Eye Irrit. 2 Skin Irrit. 2	H301 H312 H319 H315	GHS06 Dgr	H301 H312 H319 H315			
015-086-00-5	coumithoate (ISO); *O*,*O*-diethyl *O*-7,8,9,10-tetrahydro-6-oxo-benzo(c)chromen-3-yl phosphorothioate	—	572-48-5	Acute Tox. 3 (*)	H301	GHS06 Dgr	H301			
015-087-00-0	cyanophos (ISO); *O*-4-cyanophenyl *O*,*O*-dimethyl phosphorothioate	220-130-3	2636-26-2	Acute Tox. 4 (*) Acute Tox. 4 (*) Aquatic Acute 1 Aquatic Chronic 1	H312 H302 H400 H410	GHS07 GHS09 Wng	H312 H302 H410			
015-088-00-6	dialifos (ISO); 2-chloro-1-phthalimidoethyl *O*,*O*-diethyl phosphorodithioate	233-689-3	10311-84-9	Acute Tox. 2 (*) Acute Tox. 3 (*) Aquatic Acute 1 Aquatic Chronic 1	H300 H311 H400 H410	GHS06 GHS09 Dgr	H300 H311 H400 H410			

▼B

Indexszám	Nemzetközi vegyianyag-azonosítás	EK-szám	CAS-szám	Besorolás		Címkézés			Egyedi koncentráció határértékek és M-tényezők	Megjegy-zések
				Veszélyességi osztályok és kategóriák kódjai	Figyelmeztető mondatok kódjai	Veszélyt jelző piktogramok, figyelmeztetés-ek kódjai	Figyelmeztető mondatok kódjai	Kiegészítő figyelmeztető mondatok kódjai		
015-089-00-1	ethoate-methyl (ISO); ethylcarbamoylmethyl *O*,*O*-dimethyl phosphorodithioate	204-121-1	116-01-8	Acute Tox. 4 (*) Acute Tox. 4 (*)	H312 H302	GHS07 Wng	H312 H302			
015-090-00-7	fensulfothion (ISO); *O*,*O*-diethyl *O*-4-methylsulfinylphenyl phosphorothioate	204-114-3	115-90-2	Acute Tox. 1 Acute Tox. 2 (*) Aquatic Acute 1 Aquatic Chronic 1	H310 H300 H400 H410	GHS06 GHS09 Dgr	H310 H300 H410			
015-091-00-2	fonofos (ISO); *O*-ethyl phenyl ethylphosphonodithioate	213-408-0	944-22-9	Acute Tox. 1 Acute Tox. 2 (*) Aquatic Acute 1 Aquatic Chronic 1	H310 H300 H400 H410	GHS06 GHS09 Dgr	H310 H300 H410			
015-092-00-8	phosacetim (ISO); *O*,*O*-bis(4-chlorophenyl) *N*-acetimidoylphosphoramidothioate	223-874-7	4104-14-7	Acute Tox. 1 Acute Tox. 2 (*) Aquatic Acute 1 Aquatic Chronic 1	H310 H300 H400 H410	GHS06 GHS09 Dgr	H310 H300 H410			
015-093-00-3	leptophos (ISO); *O*-4-bromo-2,5-dichlorophenyl *O*-methyl phenylphosphorothioate	244-472-8	21609-90-5	Acute Tox. 3 (*) STOT SE 1 Acute Tox. 4 (*) Aquatic Acute 1 Aquatic Chronic 1	H301 H370 (**) H312 H400 H410	GHS06 GHS08 GHS09 Dgr	H301 H370 (**) H312 H410			
015-094-00-9	mephosfolan (ISO); diethyl 4-methyl-1,3-dithiolan-2-ylidenephosphoramidate	213-447-3	950-10-7	Acute Tox. 1 Acute Tox. 2 (*) Aquatic Chronic 2	H310 H300 H411	GHS06 GHS09 Dgr	H310 H300 H411			
015-095-00-4	methamidophos (ISO); *O*,*S*-dimethyl phosphoramidothioate	233-606-0	10265-92-6	Acute Tox. 2 (*) Acute Tox. 2 (*) Acute Tox. 3 (*) Aquatic Acute 1	H330 H300 H311 H400	GHS06 GHS09 Dgr	H330 H300 H311 H400			

▼B

Indexszám	Nemzetközi vegyianyag-azonosítás	EK-szám	CAS-szám	Besorolás		Címkézés			Egyedi koncentráció határértékek és M-tényezők	Megjegy-zések
				Veszélyességi osztályok és kategóriák kódjai	Figyelmeztető mondatok kódjai	Veszélyt jelző piktogramok, figyelmeztetés-ek kódjai	Figyelmeztető mondatok kódjai	Kiegészítő figyelmeztető mondatok kódjai		
015-096-00-X	oxydisulfoton (ISO); *O, O*-diethyl *S*-2-ethylsulphinylethyl phosphorodithioate	219-679-1	2497-07-6	Acute Tox. 2 (*) Acute Tox. 3 (*) Aquatic Acute 1 Aquatic Chronic 1	H300 H311 H400 H410	GHS06 GHS09 Dgr	H300 H311 H410		M=10	
015-097-00-5	phenthoate (ISO); ethyl 2-(dimethoxyphosphinothioylthio)-2-phenylacetate	219-997-0	2597-03-7	Acute Tox. 4 (*) Acute Tox. 4 (*) Aquatic Acute 1 Aquatic Chronic 1	H312 H302 H400 H410	GHS07 GHS09 Wng	H312 H302 H410		M=100	
015-098-00-0	trichloronate (ISO); *O*-ethyl *O*-2,4,5-trichlorophenyl ethylphosphonothioate	206-326-1	327-98-0	Acute Tox. 2 (*) Acute Tox. 3 (*) Aquatic Acute 1 Aquatic Chronic 1	H300 H311 H400 H410	GHS06 GHS09 Dgr	H300 H311 H410			
015-099-00-6	pirimiphos-ethyl (ISO); *O*,*O*-diethyl *O*-2-diethylamino-6-methylpyrimidin-4-yl phosphorothioate	245-704-0	23505-41-1	Acute Tox. 3 (*) Acute Tox. 4 (*) Aquatic Acute 1 Aquatic Chronic 1	H301 H312 H400 H410	GHS06 GHS09 Dgr	H301 H312 H410			
▼M1 015-100-00-X	phoxim (ISO); α-(diethoxyphosphinothioylimino) phenylacetonitrile	238-887-3	14816-18-3	Repr. 2 Acute Tox. 4 * Skin Sens. 1 Aquatic Acute 1 Aquatic Chronic 1	H361f*** H302 H317 H400 H410	GHS08 GHS07 GHS09 Wng	H361f*** H302 H317 H410		M=1000	

▼B

Indexszám	Nemzetközi vegyianyag-azonosítás	EK-szám	CAS-szám	Besorolás		Címkézés			Egyedi koncentráció határértékek és M-tényezők	Megjegy-zések
				Veszélyességi osztályok és kategóriák kódjai	Figyelmeztető mondatok kódjai	Veszélyt jelző piktogramok, figyelmeztetés-ek kódjai	Figyelmeztető mondatok kódjai	Kiegészítő figyelmeztető mondatok kódjai		
015-101-00-5	phosmet (ISO); *O*,*O*-dimethyl phthalimido-methyl *S*-phosphorodithioate	211-987-4	732-11-6	Acute Tox. 4 (*) Acute Tox. 4 (*) Aquatic Acute 1 Aquatic Chronic 1	H312 H302 H400 H410	GHS07 GHS09 Wng	H312 H302 H410		M=100	
▼M1 015-102-00-0	tris(2-chloroethyl)phosphate	204-118-5	115-96-8	Carc. 2 Repr. 1B Acute Tox. 4 * Aquatic Chronic 2	H351 H360F*** H302 H411	GHS08 GHS07 GHS09 Dgr	H351 H360F*** H302 H411			
▼B 015-103-00-6	phosphorus tribromide	232-178-2	7789-60-8	Skin Corr. 1B STOT SE 3	H314 H335	GHS05 GHS07 Dgr	H314 H335	EUH014		
015-104-00-1	diphosphorus pentasulphide; phosphorus pentasulphide	215-242-4	1314-80-3	Flam. Sol. 1 Water-react. 1 Acute Tox. 4 (*) Acute Tox. 4 (*) Aquatic Acute 1	H228 H260 H332 H302 H400	GHS02 GHS07 GHS09 Dgr	H228 H260 H332 H302 H400	EUH029		T
015-105-00-7	triphenyl phosphite	202-908-4	101-02-0	Eye Irrit. 2 Skin Irrit. 2 Aquatic Acute 1 Aquatic Chronic 1	H319 H315 H400 H410	GHS07 GHS09 Wng	H319 H315 H410		Skin Irrit. 2; H315: C ≥ 5 % Eye Irrit. 2; H319: C ≥ 5 %	

▼B

Indexszám	Nemzetközi vegyianyag-azonosítás	EK-szám	CAS-szám	Besorolás		Címkézés			Egyedi koncentráció határértékek és M-tényezők	Megjegy-zések
				Veszélyességi osztályok és kategóriák kódjai	Figyelmeztető mondatok kódjai	Veszélyt jelző piktogramok, figyelmeztetés-ek kódjai	Figyelmeztető mondatok kódjai	Kiegészítő figyelmeztető mondatok kódjai		
015-106-00-2	hexamethylphosphoric triamide; hexamethylphosphoramide	211-653-8	680-31-9	Carc. 1B Muta. 1B	H350 H340	GHS08 Dgr	H350 H340		Carc. 1B; H350: C ≥ 0.01 %	
015-107-00-8	ethoprophos (ISO); ethyl-*S*,*S*-dipropyl phosphoro-dithioate	236-152-1	13194-48-4	Acute Tox. 2 (*) Acute Tox. 1 Acute Tox. 3 (*) Skin Sens. 1 Aquatic Acute 1 Aquatic Chronic 1	H330 H310 H301 H317 H400 H410	GHS06 GHS09 Dgr	H330 H310 H301 H317 H410			
015-108-00-3	bromophos (ISO); *O*-4-bromo-2,5-dichlorophenyl *O*,*O*-dimethyl phosphorothioate	218-277-3	2104-96-3	Acute Tox. 4 (*) Aquatic Acute 1 Aquatic Chronic 1	H302 H400 H410	GHS07 GHS09 Wng	H302 H410		M=100	
015-109-00-9	crotoxyphos (ISO); 1-phenylethyl 3-(dimethoxyp-hosphinyloxy) isocrotonate	231-720-5	7700-17-6	Acute Tox. 3 (*) Acute Tox. 3 (*) Aquatic Acute 1 Aquatic Chronic 1	H311 H301 H400 H410	GHS06 GHS09 Dgr	H311 H301 H410		M=10	
015-110-00-4	cyanofenphos (ISO); *O*-4-cyanophenyl *O*-ethyl phenylphosphonothioate	—	13067-93-1	Acute Tox. 3 (*) STOT SE 1 Acute Tox. 4 (*) Eye Irrit. 2 Aquatic Chronic 2	H301 H370 (**) H312 H319 H411	GHS06 GHS08 GHS09 Dgr	H301 H370 (**) H312 H319 H411			

▼B

Indexszám	Nemzetközi vegyianyag-azonosítás	EK-szám	CAS-szám	Besorolás		Címkézés			Egyedi koncentráció határértékek és M-tényezők	Megjegy-zések
				Veszélyességi osztályok és kategóriák kódjai	Figyelmeztető mondatok kódjai	Veszélyt jelző piktogramok, figyelmeztetés-ek kódjai	Figyelmeztető mondatok kódjai	Kiegészítő figyelmeztető mondatok kódjai		
015-111-00-X	phosfolan (ISO); diethyl 1,3-dithiolan-2-ylidenep-hosphoramidate	213-423-2	947-02-4	Acute Tox. 1 Acute Tox. 2 (*)	H310 H300	GHS06 Dgr	H310 H300			
015-112-00-5	thionazin (ISO); *O*,*O*-diethyl *O*-pyrazin-2-yl phosphorothioate;	206-049-6	297-97-2	Acute Tox. 1 Acute Tox. 2 (*)	H310 H300	GHS06 Dgr	H310 H300			
▼M1 015-113-00-0	tolclofos-methyl (ISO); *O*-(2,6-dichloro-*p*-tolyl)-*O*,*O*-dimethyl thiophosphate	260-515-3	57018-04-9	Skin Sens. 1 Aquatic Acute 1 Aquatic Chronic 1	H317 H400 H410	GHS07 GHS09 Wng	H317 H410			
▼M6 015-114-00-6	chlormephos (ISO); *S*-chloromethyl *O*,*O*-diethyl phosphorodithioate	246-538-1	24934-91-6	Acute Tox. 1 Acute Tox. 2 * Aquatic Acute 1 Aquatic Chronic 1	H310 H300 H400 H410	GHS06 GHS09 Dgr	H310 H300 H410		M = 10	
015-115-00-1	chlorthiophos (ISO); [isomeric reaction mass in which O-2,5-dichlorophenyl-4-methylthiophenyl O,O-diethyl phosphorothioate predominates]	244-663-6	21923-23-9	Acute Tox. 2 * Acute Tox. 3 * Aquatic Acute 1 Aquatic Chronic 1	H300 H311 H400 H410	GHS06 GHS09 Dgr	H300 H311 H410		M = 1000	
▼B 015-116-00-7	demephion-*O* (ISO); *O*,*O*-dimethyl *O*-2-methylthio-ethyl phosphorothioate	211-666-9	682-80-4	Acute Tox. 2 (*) Acute Tox. 3 (*)	H300 H311	GHS06 Dgr	H300 H311			

▼B

Indexszám	Nemzetközi vegyianyag-azonosítás	EK-szám	CAS-szám	Besorolás		Címkézés			Egyedi koncentráció határértékek és M-tényezők	Megjegy-zések
				Veszélyességi osztályok és kategóriák kódjai	Figyelmeztető mondatok kódjai	Veszélyt jelző piktogramok, figyelmeztetés-ek kódjai	Figyelmeztető mondatok kódjai	Kiegészítő figyelmeztető mondatok kódjai		
015-117-00-2	demephion-*S* (ISO); *O*,*O*-dimethyl *S*-2-methylthio-ethyl phosphorothioate	219-971-9	2587-90-8	Acute Tox. 2 (*) Acute Tox. 3 (*)	H300 H311	GHS06 Dgr	H300 H311			
015-118-00-8	demeton	—	8065-48-3	Acute Tox. 1 Acute Tox. 2 (*) Aquatic Acute 1	H310 H300 H400	GHS06 GHS09 Dgr	H310 H300 H400			
015-119-00-3	dimethyl 4-(methylthio)phenyl phosphate	—	3254-63-5	Acute Tox. 1 Acute Tox. 2 (*)	H310 H300	GHS06 Dgr	H310 H300			
015-120-00-9	ditalimfos (ISO); *O*,*O*-diethyl phthalimidophosp-honothioate	225-875-8	5131-24-8	Skin Irrit. 2 Skin Sens. 1	H315 H317	GHS07 Wng	H315 H317			
015-121-00-4	edifenphos (ISO); *O*-ethyl *S*,*S*-diphenyl phospho-rodithioate	241-178-1	17109-49-8	Acute Tox. 3 (*) Acute Tox. 3 (*) Acute Tox. 4 (*) Skin Sens. 1 Aquatic Acute 1 Aquatic Chronic 1	H331 H301 H312 H317 H400 H410	GHS06 GHS09 Dgr	H331 H301 H312 H317 H410			
015-122-00-X	etrimfos (ISO); *O*-6-ethoxy-2-ethylpyrimidin-4-yl *O*,*O*-dimethylphosphorot-hioate	253-855-9	38260-54-7	Acute Tox. 4 (*) Aquatic Acute 1 Aquatic Chronic 1	H302 H400 H410	GHS07 GHS09 Wng	H302 H410		M=10	
▼M7 015-123-00-5	fenamiphos (ISO); ethyl-4-methylthio-*m*-tolyl isopropyl phosphoramidate	244-848-1	22224-92-6	Acute Tox. 2 Acute Tox. 2 Acute Tox. 2 Eye Irrit. 2 Aquatic Acute 1 Aquatic Chronic 1	H300 H310 H330 H319 H400 H410	GHS06 GHS09 Dgr	H300 H310 H330 H319 H410		M = 100 M = 100	

▼B

Indexszám	Nemzetközi vegyianyag-azonosítás	EK-szám	CAS-szám	Besorolás		Címkézés			Egyedi koncentráció határértékek és M-tényezők	Megjegy-zések
				Veszélyességi osztályok és kategóriák kódjai	Figyelmeztető mondatok kódjai	Veszélyt jelző piktogramok, figyelmeztetés-ek kódjai	Figyelmeztető mondatok kódjai	Kiegészítő figyelmeztető mondatok kódjai		
015-124-00-0	fosthietan (ISO); diethyl 1,3-dithietan-2-ylidenep-hosphoramidate	244-437-7	21548-32-3	Acute Tox. 1 Acute Tox. 2 (*)	H310 H300	GHS06 Dgr	H310 H300			
015-125-00-6	glyphosine (ISO); *N*,*N*-bis(phosphono-methyl)glycine	219-468-4	2439-99-8	Eye Dam. 1	H318	GHS05 Dgr	H318			
015-126-00-1	heptenophos (ISO); 7-chlorobicyclo(3.2.0)hepta-2,6-dien-6-yl dimethyl phosphate	245-737-0	23560-59-0	Acute Tox. 3 (*) Aquatic Acute 1 Aquatic Chronic 1	H301 H400 H410	GHS06 GHS09 Dgr	H301 H410		M=100	
015-127-00-7	iprobenfos(ISO); *S*-benzyl diisopropyl phospho-rothioate	247-449-0	26087-47-8	Acute Tox. 4 (*) Aquatic Chronic 2	H302 H411	GHS07 GHS09 Wng	H302 H411			
015-128-00-2	IPSP; *S*-ethylsulphinylmethyl *O*,*O*-diisopropylphosphorodithioate	—	5827-05-4	Acute Tox. 1 Acute Tox. 3 (*) Aquatic Acute 1 Aquatic Chronic 1	H310 H301 H400 H410	GHS06 GHS09 Dgr	H310 H301 H410		M=100	
015-129-00-8	isofenphos (ISO); *O*-ethyl *O*-2-isopropoxycar-bonylphenyl-isopropylphospho-ramidothioate	246-814-1	25311-71-1	Acute Tox. 3 (*) Acute Tox. 3 (*) Aquatic Acute 1 Aquatic Chronic 1	H311 H301 H400 H410	GHS06 GHS09 Dgr	H311 H301 H410		M=100	
015-130-00-3	isothioate (ISO); *S*-2-isopropylthioethyl *O*,*O*-dimethyl phosphorodithioate;	—	36614-38-7	Acute Tox. 3 (*) Acute Tox. 3 (*)	H311 H301	GHS06 Dgr	H311 H301			

▼B

Indexszám	Nemzetközi vegyianyag-azonosítás	EK-szám	CAS-szám	Besorolás		Címkézés			Egyedi koncentráció határértékek és M-tényezők	Megjegy-zések
				Veszélyességi osztályok és kategóriák kódjai	Figyelmeztető mondatok kódjai	Veszélyt jelző piktogramok, figyelmeztetés-ek kódjai	Figyelmeztető mondatok kódjai	Kiegészítő figyelmeztető mondatok kódjai		
015-131-00-9	isoxathion (ISO); *O*,*O*-diethyl *O*-5-phenylisoxa-zol-3-ylphosphorothioate	242-624-8	18854-01-8	Acute Tox. 3 (*) Acute Tox. 3 (*) Aquatic Acute 1 Aquatic Chronic 1	H311 H301 H400 H410	GHS06 GHS09 Dgr	H311 H301 H410			
015-132-00-4	*S*-(chlorophenylthiomethyl) *O*,*O*-dimethylphosphorodithio-ate; methylcarbophenothione	—	953-17-3	Acute Tox. 3 (*) Acute Tox. 3 (*) Aquatic Acute 1 Aquatic Chronic 1	H311 H301 H400 H410	GHS06 GHS09 Dgr	H311 H301 H410		M=1000	
015-133-00-X	piperophos (ISO); *S*-2-methylpiperidinocarbonyl-methyl-*O*,*O*-dipropyl phospho-rodithioate	—	24151-93-7	Acute Tox. 4 (*) Aquatic Acute 1 Aquatic Chronic 1	H302 H400 H410	GHS07 GHS09 Wng	H302 H410		M=10	
015-134-00-5	pirimiphos-methyl (ISO); *O*-(2-diethylamino-6-methylpy-rimidin-4-yl) *O*,*O*-dimethyl phosphorothioate	249-528-5	29232-93-7	Acute Tox. 4 (*) Aquatic Acute 1 Aquatic Chronic 1	H302 H400 H410	GHS07 GHS09 Wng	H302 H410			
015-135-00-0	profenofos (ISO) *O*-(4-bromo-2-chlorophenyl) *O*-ethyl *S*-propyl phosphorothio-ate;	255-255-2	41198-08-7	Acute Tox. 4 (*) Acute Tox. 4 (*) Acute Tox. 4 (*) Aquatic Acute 1 Aquatic Chronic 1	H332 H312 H302 H400 H410	GHS07 GHS09 Wng	H332 H312 H302 H410		M=1000	
015-136-00-6	*trans*-isopropyl-3-[[(ethylami-no)methoxyfosfinothi-oyl]oxy]crotonate; isopropyl 3-[[(ethylamino)met-hoxyphosphinothioyl]oxy]isoc-rotonate; propetamphos (ISO)	250-517-2	31218-83-4	Acute Tox. 3 (*) Aquatic Acute 1 Aquatic Chronic 1	H301 H400 H410	GHS06 GHS09 Dgr	H301 H410		M=100	

▼B

Indexszám	Nemzetközi vegyianyag-azonosítás	EK-szám	CAS-szám	Besorolás		Címkézés			Egyedi koncentráció határértékek és M-tényezők	Megjegy-zések
				Veszélyességi osztályok és kategóriák kódjai	Figyelmeztető mondatok kódjai	Veszélyt jelző piktogramok, figyelmeztetés-ek kódjai	Figyelmeztető mondatok kódjai	Kiegészítő figyelmeztető mondatok kódjai		
015-137-00-1	pyrazophos (ISO); *O*,*O*-diethyl *O*-(6-ethoxycarbonyl-5-methylpyrazolo[2,3-a]pyrimidin-2-yl) phosphorothioate	236-656-1	13457-18-6	Acute Tox. 4 (*) Acute Tox. 4 (*) Aquatic Acute 1 Aquatic Chronic 1	H332 H302 H400 H410	GHS07 GHS09 Wng	H332 H302 H410			
015-138-00-7	quinalphos (ISO); *O*,*O*-diethyl-*O*-quinoxalin-2-yl phosphorothioate	237-031-6	13593-03-8	Acute Tox. 3 (*) Acute Tox. 4 (*) Aquatic Acute 1 Aquatic Chronic 1	H301 H312 H400 H410	GHS06 GHS09 Dgr	H301 H312 H410		M=1000	
015-139-00-2	terbufos (ISO); *S*—*tert*-butylthiomethyl *O, O*-diethylphosphorodithioate;	235-963-8	13071-79-9	Acute Tox. 1 Acute Tox. 2 (*) Aquatic Acute 1 Aquatic Chronic 1	H310 H300 H400 H410	GHS06 GHS09 Dgr	H310 H300 H410		M=1000	
▼M1 015-140-00-8	triazophos (ISO); *O*,*O*-diethyl-*O*-1-phenyl-1*H*-1,2,4-triazol-3-yl phosphorothioate	245-986-5	24017-47-8	Acute Tox. 3 * Acute Tox. 3 * Acute Tox. 4 * Aquatic Acute 1 Aquatic Chronic 1	H331 H301 H312 H400 H410	GHS06 GHS09 Dgr	H331 H301 H312 H410		M=100	
▼B 015-141-00-3	ethylenediammonium *O*,*O*-bis(octyl) phosphorodithioate, mixed isomers	400-520-1	—	Skin Corr. 1B Acute Tox. 4 (*) Aquatic Acute 1 Aquatic Chronic 1	H314 H302 H400 H410	GHS05 GHS07 GHS09 Dgr	H314 H302 H410			

▼B

Indexszám	Nemzetközi vegyianyag-azonosítás	EK-szám	CAS-szám	Besorolás		Címkézés			Egyedi koncentráció határértékek és M-tényezők	Megjegy-zések
				Veszélyességi osztályok és kategóriák kódjai	Figyelmeztető mondatok kódjai	Veszélyt jelző piktogramok, figyelmeztetés-ek kódjai	Figyelmeztető mondatok kódjai	Kiegészítő figyelmeztető mondatok kódjai		
015-142-00-9	butyl (dialkyloxy(dibutoxyp-hosphoryloxy))titanium (trialk-yloxy)titanium phosphate	401-100-0	—	Flam. Liq. 2 Eye Irrit. 2 Aquatic Chronic 2	H225 H319 H411	GHS02 GHS07 GHS09 Dgr	H225 H319 H411			T
015-143-00-4	reaction mass of 2-chloroethyl chloropropyl 2-chloroethylp-hosphonate, reaction mass of isomers and 2-chloroethyl chlo-ropropyl 2-chloropropylphosp-honate, reaction mass of isomers	401-740-0	—	Acute Tox. 4 (*)	H302	GHS07 Wng	H302			
015-144-00-X	reaction mass of pentyl methylphosphinate and 2-methylbutyl methylphosphinate	402-090-0	87025-52-3	Skin Corr. 1B	H314	GHS05 Dgr	H314			
015-145-00-5	reaction mass of copper(I) *O*,*O*-diisopropyl phosphorodithioate and copper(I) *O*-isopropyl *O*-(4-methylpent-2-yl) phosphoro-dithioate and copper(I) *O*,*O*-bis(4-methylpent-2-yl) phospho-rodithioate	401-520-4	—	Aquatic Acute 1 Aquatic Chronic 1	H400 H410	GHS09 Wng	H410			
015-146-00-0	*S*-(tricyclo(5.2.1.0^{2,6})deca-3-en-8(or 9)-yl *O*-(isopropyl or isobutyl or 2-ethylhexyl) *O*-(isopropyl or isobutyl or 2-ethylhexyl) phosphorodithioate	401-850-9	—	Aquatic Acute 1 Aquatic Chronic 1	H400 H410	GHS09 Wng	H410			
015-147-00-6	reaction mass of C_{12-14}-tert-alkylammonium diphenyl phosphorothioate and dinonyl sulphide (or disulphide)	400-930-0	—	Skin Irrit. 2 Eye Dam. 1 Skin Sens. 1 Aquatic Chronic 2	H315 H318 H317 H411	GHS05 GHS07 GHS09 Dgr	H315 H318 H317 H411			

▼B

Indexszám	Nemzetközi vegyianyag-azonosítás	EK-szám	CAS-szám	Besorolás		Címkézés			Egyedi koncentráció határértékek és M-tényezők	Megjegy-zések
				Veszélyességi osztályok és kategóriák kódjai	Figyelmeztető mondatok kódjai	Veszélyt jelző piktogramok, figyelmeztetés-ek kódjai	Figyelmeztető mondatok kódjai	Kiegészítő figyelmeztető mondatok kódjai		
015-148-00-1	2-(diphosphonomethyl)succinic acid	403-070-4	51395-42-7	Skin Corr. 1B Skin Sens. 1	H314 H317	GHS05 GHS07 Dgr	H314 H317			
015-149-00-7	reaction mass of: hexyldioctylphosphineoxide; dihexyloctylphosphineoxide; trioctylphosphineoxide	403-470-9	—	Skin Corr. 1B Aquatic Acute 1 Aquatic Chronic 1	H314 H400 H410	GHS05 GHS09 Dgr	H314 H410			
015-150-00-2	(2-(1,3-dioxolan-2-yl)ethyl)triphenylphosphonium bromide	404-940-6	86608-70-0	Acute Tox. 4 (*) Eye Dam. 1 STOT RE 2 (*) Aquatic Chronic 3	H302 H318 H373 (**) H412	GHS08 GHS05 GHS07 Dgr	H302 H318 H373 (**) H412			
015-151-00-8	tris(isopropyl/*tert*-butylphenyl) phosphate	405-010-2	—	Aquatic Chronic 2	H411	GHS09	H411			
015-152-00-3	dioxabenzofos (ISO); 2-methoxy-4*H*-1,3,2-benzodioxaphosphorin 2-sulphide	223-292-3	3811-49-2	Acute Tox. 3 (*) Acute Tox. 3 (*) STOT SE 1 Aquatic Chronic 2	H311 H301 H370 (**) H411	GHS06 GHS08 GHS09 Dgr	H311 H301 H370 (**) H411			
015-153-00-9	isazofos (ISO); *O*-(5-chloro-1-isopropyl-1,2,4-triazol-3-yl) *O*,*O*-diethyl phosphorothioate	255-863-8	42509-80-8	Acute Tox. 2 (*) Acute Tox. 3 (*) Acute Tox. 3 (*) STOT RE 2 (*) Skin Sens. 1 Aquatic Acute 1 Aquatic Chronic 1	H330 H311 H301 H373 (**) H317 H400 H410	GHS06 GHS08 GHS09 Dgr	H330 H311 H301 H373 (**) H317 H410			

▼B

Indexszám	Nemzetközi vegyianyag-azonosítás	EK-szám	CAS-szám	Besorolás		Címkézés			Egyedi koncentráció határértékek és M-tényezők	Megjegy-zések
				Veszélyességi osztályok és kategóriák kódjai	Figyelmeztető mondatok kódjai	Veszélyt jelző piktogramok, figyelmeztetés-ek kódjai	Figyelmeztető mondatok kódjai	Kiegészítő figyelmeztető mondatok kódjai		
▼M8										
015-154-00-4	ethephon; 2-chloroethylphosp-honic acid	240-718-3	16672-87-0	Acute Tox. 3 Acute Tox. 4 Acute Tox. 4 Skin Corr. 1C Aquatic Chronic 2	H311 H332 H302 H314 H411	GHS06 GHS05 GHS09 Dgr	H311 H332 H302 H314 H411	EUH071		
▼M1										
015-155-00-X	glufosinate ammonium (ISO); ammonium 2-amino-4-(hydroxymethylphosp-hinyl)butyrate	278-636-5	77182-82-2	Repr. 1B Acute Tox. 4 * Acute Tox. 4 * Acute Tox. 4 * STOT RE 2 *	H360Fd H332 H312 H302 H373**	GHS08 GHS07 Dgr	H360Fd H332 H312 H302 H373**			
▼B										
015-156-00-5	methyl 3-[(dimethoxyphosphi-nothioyl)oxy]methacrylate; [1] methacrifos (ISO); methyl *(E)-3-[(dimethoxyphosp-hinothioyl)oxy]methacrylate [2]*	250-366-9 [1] — [2]	30864-28-9 [1] 62610-77-9 [2]	Acute Tox. 4 (*) Skin Sens. 1 Aquatic Acute 1 Aquatic Chronic 1	H302 H317 H400 H410	GHS07 GHS09 Wng	H302 H317 H410			
015-157-00-0	phosphonic acid; [1] phosphorous acid [2]	237-066-7 [1] 233-663-1 [2]	13598-36-2 [1] 10294-56-1 [2]	Acute Tox. 4 (*) Skin Corr. 1A	H302 H314	GHS05 GHS07 Dgr	H302 H314			
015-158-00-6	(η-cyclopentadienyl)(η-cumenyl)iron(1+)hexafluorop-hosphate(1-)	402-340-9	32760-80-8	Aquatic Chronic 3	H412	—	H412			
015-159-00-1	hydroxyphosphonoacetic acid	405-710-8	23783-26-8	Acute Tox. 4 (*) STOT RE 2 (*) Skin Corr. 1B Skin Sens. 1	H302 H373 (**) H314 H317	GHS08 GHS05 GHS07 Dgr	H302 H373 (**) H314 H317			

▼B

Indexszám	Nemzetközi vegyianyag-azonosítás	EK-szám	CAS-szám	Besorolás		Címkézés			Egyedi koncentráció határértékek és M-tényezők	Megjegy-zések
				Veszélyességi osztályok és kategóriák kódjai	Figyelmeztető mondatok kódjai	Veszélyt jelző piktogramok, figyelmeztetés-ek kódjai	Figyelmeztető mondatok kódjai	Kiegészítő figyelmeztető mondatok kódjai		
015-160-00-7	vanadyl pyrophosphate	406-260-5	58834-75-6	Eye Irrit. 2 Skin Sens. 1 Aquatic Chronic 3	H319 H317 H412	GHS07 Wng	H319 H317 H412			
015-161-00-2	divanadyl pyrophosphate	407-130-0	65232-89-5	Acute Tox. 4 (*) Eye Dam. 1 Skin Sens. 1 Aquatic Chronic 2	H302 H318 H317 H411	GHS05 GHS07 GHS09 Dgr	H302 H318 H317 H411			
015-162-00-8	vanadium(IV) oxide hydrogen phosphate hemihydrate, lithium, zinc, molybdenum, iron and chlorine-doped	407-350-7	—	Acute Tox. 4 (*) STOT RE 2 (*) Eye Dam. 1 Aquatic Chronic 2	H332 H373 (**) H318 H411	GHS08 GHS05 GHS07 GHS09 Dgr	H332 H373 (**) H318 H411			
015-163-00-3	bis(2,6-dimethoxybenzoyl)-2,4,4-trimethylpentylphosphino-xide	412-010-6	145052-34-2	Skin Sens. 1 Aquatic Acute 1 Aquatic Chronic 1	H317 H400 H410	GHS07 GHS09 Wng	H317 H410			
015-164-00-9	calcium *P*,*P*'-(1-hydroxyethy-lene)bis(hydrogen phosphona-te)dihydrate	400-480-5	36669-85-9	Aquatic Chronic 3	H412	—	H412			
015-165-00-4	reaction mass of: thiobis(4,1-phenylene)-*S*,*S*,*S*',*S*'-tetraphenyl-disulfonium bishexafluorop-hosphate; diphenyl(4-phenylthiop-henyl)sulfonium hexafluorop-hosphate	404-986-7	—	Eye Dam. 1 Aquatic Acute 1 Aquatic Chronic 1	H318 H400 H410	GHS05 GHS09 Dgr	H318 H410			

▼B

Indexszám	Nemzetközi vegyianyag-azonosítás	EK-szám	CAS-szám	Besorolás		Címkézés			Egyedi koncentráció határértékek és M-tényezők	Megjegy-zések
				Veszélyességi osztályok és kategóriák kódjai	Figyelmeztető mondatok kódjai	Veszélyt jelző piktogramok, figyelmeztetés-ek kódjai	Figyelmeztető mondatok kódjai	Kiegészítő figyelmeztető mondatok kódjai		
015-166-00-X	3,9-bis(2,6-di-*tert*-butyl-4-methylphenoxy)-2,4,8,10-tetra-oxa-3,9-diphosphaspiro[5.5]un-decane	410-290-4	80693-00-1	Aquatic Chronic 4	H413	—	H413			
015-167-00-5	3-(hydroxyphenylphosp-hinyl)propanoic acid	411-200-6	14657-64-8	Eye Dam. 1	H318	GHS05 Dgr	H318			
015-168-00-0	fosthiazate (ISO); (*RS*)-*S*—*sec*-butyl-*O*-ethyl-2-oxo-1,3-thiazolidin-3-ylphosp-honothioate	—	98886-44-3	Acute Tox. 3 (*) Acute Tox. 3 (*) Acute Tox. 4 (*) Skin Sens. 1 Aquatic Acute 1 Aquatic Chronic 1	H331 H301 H312 H317 H400 H410	GHS06 GHS09 Dgr	H331 H301 H312 H317 H410	EUH070		
015-169-00-6	tributyltetradecylphosphonium tetrafluoroborate	413-520-1	—	Acute Tox. 4 (*) STOT RE 2 (*) Skin Corr. 1B Skin Sens. 1 Aquatic Acute 1 Aquatic Chronic 1	H302 H373 (**) H314 H317 H400 H410	GHS08 GHS05 GHS07 GHS09 Dgr	H302 H373 (**) H314 H317 H410			
015-170-00-1	reaction mass of: di-(1-octane-*N*,*N*,*N*-trimethylammonium) octylphosphate; 1-octane-*N*,*N*,*N*-trimethylammo-nium di-octylphosphate; 1-octane-*N*,*N*,*N*-trimethylammo-nium octylphosphate	407-490-9	—	Acute Tox. 4 (*) Acute Tox. 4 (*) Skin Corr. 1B	H312 H302 H314	GHS05 GHS07 Dgr	H312 H302 H314			
015-171-00-7	*O*,*O*,*O*-tris(2(or 4)-C_{9-10}-isoalk-ylphenyl) phosphorothioate	406-940-1	—	Aquatic Chronic 2	H411	GHS09	H411			

▼B

Indexszám	Nemzetközi vegyianyag-azonosítás	EK-szám	CAS-szám	Besorolás		Címkézés			Egyedi koncentráció határértékek és M-tényezők	Megjegy-zések
				Veszélyességi osztályok és kategóriák kódjai	Figyelmeztető mondatok kódjai	Veszélyt jelző piktogramok, figyelmeztetés-ek kódjai	Figyelmeztető mondatok kódjai	Kiegészítő figyelmeztető mondatok kódjai		
015-172-00-2	reaction mass of: bis(isotridecylammonium)mono(di-(4-methylpent-2-yloxy)thiophosphorothionylisopropyl)phosphate; isotridecylammonium bis(di-(4-methylpent-2-yloxy)thiophosphorothionylisopropyl)phosphate	406-240-6	—	Flam. Liq. 3 Skin Corr. 1B Aquatic Chronic 2	H226 H314 H411	GHS02 GHS05 GHS09 Dgr	H226 H314 H411			
015-173-00-8	methyl [2-(1,1-dimethylethyl)-6-methoxypyrimidin-4-yl]ethylphosphonothioate	414-080-3	117291-73-3	Acute Tox. 4 (*) Aquatic Acute 1 Aquatic Chronic 1	H302 H400 H410	GHS07 GHS09 Wng	H302 H410			
015-174-00-3	1-chloro-*N*,*N*-diethyl-1,1-diphenyl-1-(phenylmethyl)phosphoramine	411-370-1	82857-68-9	Acute Tox. 3 (*) Eye Dam. 1 Aquatic Chronic 2	H301 H318 H411	GHS06 GHS05 GHS09 Dgr	H301 H318 H411			
015-175-00-9	*tert*-butyl (triphenylphosphoranylidene) acetate	412-880-7	35000-38-5	Acute Tox. 3 (*) STOT RE 2 (*) Eye Irrit. 2 Skin Sens. 1 Aquatic Chronic 2	H301 H373 (**) H319 H317 H411	GHS06 GHS08 GHS09 Dgr	H301 H373 (**) H319 H317 H411			
015-176-00-4	*P*,*P*,*P'*,*P'*-tetrakis-(*o*-methoxyphenyl)propane-1,3-diphosphine	413-430-2	116163-96-3	Aquatic Acute 1 Aquatic Chronic 1	H400 H410	GHS09 Wng	H410			
015-177-00-X	((4-phenylbutyl)hydroxyphosphoryl)acetic acid	412-170-7	83623-61-4	STOT RE 2 (*) Eye Dam. 1 Skin Sens. 1	H373 (**) H318 H317	GHS08 GHS05 Dgr	H373 (**) H318 H317			
015-178-00-5	(*R*)-α-phenylethylammonium (-)-(1*R*, 2*S*)-(1,2-epoxypropyl)phosphonate monohydrate	418-570-8	25383-07-7	Repr. 2 Aquatic Chronic 2	H361f (***) H411	GHS08 GHS09 Wng	H361f (***) H411			

▼B

Indexszám	Nemzetközi vegyianyag-azonosítás	EK-szám	CAS-szám	Besorolás		Címkézés			Egyedi koncentráció határértékek és M-tényezők	Megjegy-zések
				Veszélyességi osztályok és kategóriák kódjai	Figyelmeztető mondatok kódjai	Veszélyt jelző piktogramok, figyelmeztetés-ek kódjai	Figyelmeztető mondatok kódjai	Kiegészítő figyelmeztető mondatok kódjai		
015-179-00-0	UVCB condensation product of: tetrakis-hydroxymethylphospho-nium chloride, urea and distilled hydrogenated C_{16-18} tallow alkylamine	422-720-8	166242-53-1	Carc. 2 Acute Tox. 4 (*) STOT RE 2 (*) Skin Corr. 1B Skin Sens. 1 Aquatic Acute 1 Aquatic Chronic 1	H351 H302 H373 (**) H314 H317 H400 H410	GHS08 GHS05 GHS07 GHS09 Dgr	H351 H302 H373 (**) H314 H317 H410			
015-180-00-6	[*R*-(*R**,*S**)]-[[2-methyl-1-(1-oxopropoxy)propoxy]-(4-phenylbutyl)phosphinyl] acetic acid, (-)-cinchonidine (1:1) salt	415-820-8	137590-32-0	Eye Dam. 1 Skin Sens. 1 Aquatic Chronic 3	H318 H317 H412	GHS05 GHS07 Dgr	H318 H317 H412			
015-181-00-1	phosphine	232-260-8	7803-51-2	Flam. Gas 1 Press. Gas Acute Tox. 2 (*) Skin Corr. 1B Aquatic Acute 1	H220 H330 H314 H400	GHS02 GHS04 GHS06 GHS05 GHS09 Dgr	H220 H330 H314 H400			U
▼M6 015-182-00-7	tetrapropan-2-yl (dichlorometha-nediyl)bis(phosphonate)	430-630-5	10596-22-2	Acute Tox. 4 * Eye Irrit. 2 Skin Sens. 1	H302 H319 H317	GHS07 Wng	H302 H319 H317			
▼M1 015-183-00-2	(1-hydroxydodecylidene)dip-hosphonic acid	425-230-2	16610-63-2	Skin Corr. 1B Aquatic Acute 1 Aquatic Chronic 1	H314 H400 H410	GHS05 GHS09 Dgr	H314 H410			

▼B

Indexszám	Nemzetközi vegyianyag-azonosítás	EK-szám	CAS-szám	Besorolás		Címkézés			Egyedi koncentráció határértékek és M-tényezők	Megjegy-zések
				Veszélyességi osztályok és kategóriák kódjai	Figyelmeztető mondatok kódjai	Veszélyt jelző piktogramok, figyelmeztetés-ek kódjai	Figyelmeztető mondatok kódjai	Kiegészítő figyelmeztető mondatok kódjai		
015-184-00-8	Salts of glyphosate, with the exception of those specified elsewhere in this Annex	—	—	Aquatic Chronic 2	H411	GHS09	H411			A
015-186-00-9	chlorpyrifos-methyl (ISO) *O, O*-dimethyl *O*-3,5,6-trichloro-2-pyridyl phosphorothioate	227-011-5	5598-13-0	Skin Sens. 1 Aquatic Acute 1 Aquatic Chronic 1	H317 H400 H410	GHS07 GHS09 Wng	H317 H410		M=10000	
015-187-00-4	reaction mass of: tetrasodium(((2-hydroxyethyl)imino)bis(methylene))bisphosphonate, *N*-oxide; trisodium ((tetrahydro-2-hydroxy-4*H*-1,4,2-oxazaphosphorin-4-yl)-methyl)phosphonate, *N*-oxide, *P*-oxide	417-540-1	—	Eye Dam. 1 Aquatic Chronic 2	H318 H411	GHS05 GHS09 Dgr	H318 H411			
▼M8										
▼B										
015-189-00-5	phenyl bis(2,4,6-trimethylbenzoyl)-phosphine oxide	423-340-5	162881-26-7	Skin Sens. 1 Aquatic Chronic 4	H317 H413	GHS07 Wng	H317 H413			
▼M1										
015-190-00-0	bis(2,4-dicumylphenyl) neopentyl diphosphite; 3,9-bis[2,4-bis(1-methyl-1-phenylethyl)phenoxy]-2,4,8,10-tetraoxa-3,9-diphosphaspiro[5.5]undecane	421-920-2	154862-43-8	Aquatic Chronic 4	H413	—	H413			
015-191-00-6	dodecyldiphenyl phosphate	431-760-5	27460-02-2	Skin Irrit. 2 Aquatic Chronic 3	H315 H412	GHS07 Wng	H315 H412			

▼M1

Indexszám	Nemzetközi vegyianyag-azonosítás	EK-szám	CAS-szám	Besorolás		Címkézés			Egyedi koncentráció határértékek és M-tényezők	Megjegy-zések
				Veszélyességi osztályok és kategóriák kódjai	Figyelmeztető mondatok kódjai	Veszélyt jelző piktogramok, figyelmeztetés-ek kódjai	Figyelmeztető mondatok kódjai	Kiegészítő figyelmeztető mondatok kódjai		
▼M8 015-192-00-1	tetrakis(2,6-dimethylphenyl)-*m*-phenylene biphosphate	432-770-2	139189-30-3	Skin Sens. 1	H317	GHS07 Wng	H317			
▼M1 015-193-00-7	triphenyl(phenylmethyl)phosphonium 1,1,2,2,3,3,4,4,4-nonafluoro-*N*-methyl-1-butanesulfonamide (1:1)	442-960-7	332350-93-3	Acute Tox. 3 * Eye Dam. 1 Aquatic Acute 1 Aquatic Chronic 1	H301 H318 H400 H410	GHS05 GHS06 GHS09 Dgr	H301 H318 H410			
015-194-00-2	tetrabutyl-phosphonium nonafluoro-butane-1-sulfonate	444-440-5	220689-12-3	Acute Tox. 4 * Aquatic Chronic 3	H302 H412	GHS07 Wng	H302 H412			
015-195-00-8	reaction mass of: potassium *o*-toluenephosphonate; potassium *m*-toluenephosphonate; potassium *p*-toluenephosphonate	433-860-4	—	Eye Irrit. 2 Skin Sens. 1 Aquatic Chronic 3	H319 H317 H412	GHS07 Wng	H319 H317 H412			
015-196-00-3	reaction mass of: dimethyl (2-(hydroxymethylcarbamoyl)ethyl)phosphonate; diethyl (2-(hydroxymethylcarbamoyl)ethyl)phosphonate; methyl ethyl (2-(hydroxymethylcarbamoyl)ethyl)phosphonate	435-960-3	—	Carc. 1B Muta. 1B Skin Sens. 1	H350 H340 H317	GHS08 GHS07 Dgr	H350 H340 H317			
015-197-00-9	bis(2,4,4-trimethylpentyl)dithiophosphonic acid	420-160-9	107667-02-7	Flam. Liq. 3 Acute Tox. 3 * Acute Tox. 4 * Skin Corr. 1B Aquatic Chronic 2	H226 H331 H302 H314 H411	GHS02 GHS06 GHS05 GHS09 Dgr	H226 H331 H302 H314 H411			
015-198-00-4	(4-phenylbutyl)phosphinic acid	420-450-5	86552-32-1	Carc. 2 Eye Dam. 1	H351 H318	GHS05 GHS08 Dgr	H351 H318			

▼B

Indexszám	Nemzetközi vegyianyag-azonosítás	EK-szám	CAS-szám	Besorolás		Címkézés			Egyedi koncentráció határértékek és M-tényezők	Megjegy-zések
				Veszélyességi osztályok és kategóriák kódjai	Figyelmeztető mondatok kódjai	Veszélyt jelző piktogramok, figyelmeztetés-ek kódjai	Figyelmeztető mondatok kódjai	Kiegészítő figyelmeztető mondatok kódjai		
▼M3										
015-199-00-X	tris[2-chloro-1-chloro-methyl)ethyl] phosphate	237-159-2	13674-87-8	Carc. 2	H351	GSH08 Wng	H351			
015-200-00-3	indium phosphide	244-959-5	22398-80-7	Carc. 1B Repr. 2 STOT RE 1	H350 H361f H372 (tüdő)	GHS08 Dgr	H350 H361f H372 (tüdő)		STOT RE 1; H372: C ≥ 0,1 % Carc 1B; H350: C ≥ 0,01 % STOT RE 2; H373: 0,01 % ≤ C < 0,1 %	
015-201-00-9	trixylyl phosphate	246-677-8	25155-23-1	Repr. 1B	H360F	GHS08 Dgr	H360F			
015-202-00-4	tris(nonylphenyl) phosphite	247-759-6	26523-78-4	Skin Sens. 1 Aquatic Acute 1 Aquatic Chronic 1	H317 H400 H410	GHS07 GHS09 Wng	H317 H410			
015-203-00-X	diphenyl(2,4,6-trimethylben-zoyl)phosphine oxide	278-355-8	75980-60-8	Repr. 2	H361f (here-sorvadást okoz)	GHS08 Wng	H361f (here-sorvadást okoz)			
▼B										
016-001-00-4	hydrogen sulphide	231-977-3	7783-06-4	Flam. Gas 1 Press. Gas Acute Tox. 2 (*) Aquatic Acute 1	H220 H330 H400	GHS02 GHS04 GHS06 GHS09 Dgr	H220 H330 H400			U
016-002-00-X	barium sulphide	244-214-4	21109-95-5	Acute Tox. 4 (*) Acute Tox. 4 (*) Aquatic Acute 1	H332 H302 H400	GHS07 GHS09 Wng	H332 H302 H400	EUH031		

▼B

Indexszám	Nemzetközi vegyianyag-azonosítás	EK-szám	CAS-szám	Besorolás		Címkézés			Egyedi koncentráció határértékek és M-tényezők	Megjegy-zések
				Veszélyességi osztályok és kategóriák kódjai	Figyelmeztető mondatok kódjai	Veszélyt jelző piktogramok, figyelmeztetés-ek kódjai	Figyelmeztető mondatok kódjai	Kiegészítő figyelmeztető mondatok kódjai		
016-003-00-5	barium polysulphides	256-814-3	50864-67-0	Eye Irrit. 2 STOT SE 3 Skin Irrit. 2 Aquatic Acute 1	H319 H335 H315 H400	GHS07 GHS09 Wng	H319 H335 H315 H400	EUH031		
016-004-00-0	calcium sulphide	243-873-5	20548-54-3	Eye Irrit. 2 STOT SE 3 Skin Irrit. 2 Aquatic Acute 1	H319 H335 H315 H400	GHS07 GHS09 Wng	H319 H335 H315 H400	EUH031		
016-005-00-6	calcium polysulphides	215-709-2	1344-81-6	Eye Irrit. 2 STOT SE 3 Skin Irrit. 2 Aquatic Acute 1	H319 H335 H315 H400	GHS07 GHS09 Wng	H319 H335 H315 H400	EUH031		
016-006-00-1	dipotassium sulphide; potassium sulphide	215-197-0	1312-73-8	Skin Corr. 1B Aquatic Acute 1	H314 H400	GHS05 GHS09 Dgr	H314 H400	EUH031		
016-007-00-7	potassium polysulphides	253-390-1	37199-66-9	Skin Corr. 1B Aquatic Acute 1	H314 H400	GHS05 GHS09 Dgr	H314 H400	EUH031		
016-008-00-2	ammonium polysulphides	232-989-1	9080-17-5	Skin Corr. 1B Aquatic Acute 1	H314 H400	GHS05 GHS09 Dgr	H314 H400	EUH031	EUH031: C ≥ 1 %	

▼B

Indexszám	Nemzetközi vegyianyag-azonosítás	EK-szám	CAS-szám	Besorolás		Címkézés			Egyedi koncentráció határértékek és M-tényezők	Megjegy-zések
				Veszélyességi osztályok és kategóriák kódjai	Figyelmeztető mondatok kódjai	Veszélyt jelző piktogramok, figyelmeztetés-ek kódjai	Figyelmeztető mondatok kódjai	Kiegészítő figyelmeztető mondatok kódjai		
▼M1										
016-009-00-8	disodium sulfide; sodium sulfide	215-211-5	1313-82-2	Acute Tox. 3 * Acute Tox. 4 * Skin Corr. 1B Aquatic Acute 1	H311 H302 H314 H400	GHS06 GHS05 GHS09 Dgr	H311 H302 H314 H400			
▼B										
016-010-00-3	sodium polysulphides	215-686-9	1344-08-7	Acute Tox. 3 (*) Skin Corr. 1B Aquatic Acute 1	H301 H314 H400	GHS06 GHS05 GHS09 Dgr	H301 H314 H400	EUH031		
016-011-00-9	sulphur dioxide	231-195-2	7446-09-5	Press. Gas Acute Tox. 3 (*) Skin Corr. 1B	H331 H314	GHS04 GHS06 GHS05 Dgr	H331 H314		(*)	U5
016-012-00-4	disulphur dichloride; sulfur monochloride	233-036-2	10025-67-9	Acute Tox. 3 (*) Acute Tox. 4 (*) Skin Corr. 1A Aquatic Acute 1	H301 H332 H314 H400	GHS06 GHS05 GHS09 Dgr	H301 H332 H314 H400	EUH014 EUH029	STOT SE 3; H335: C ≥ 1 %	
016-013-00-X	sulphur dichloride	234-129-0	10545-99-0	Skin Corr. 1B STOT SE 3 Aquatic Acute 1	H314 H335 H400	GHS05 GHS07 GHS09 Dgr	H314 H335 H400	EUH014	STOT SE 3; H335: C ≥ 5 %	

▼B

Indexszám	Nemzetközi vegyianyag-azonosítás	EK-szám	CAS-szám	Besorolás		Címkézés			Egyedi koncentráció határértékek és M-tényezők	Megjegy-zések
				Veszélyességi osztályok és kategóriák kódjai	Figyelmeztető mondatok kódjai	Veszélyt jelző piktogramok, figyelmeztetés-ek kódjai	Figyelmeztető mondatok kódjai	Kiegészítő figyelmeztető mondatok kódjai		
016-014-00-5	sulphur tetrachloride	—	13451-08-6	Skin Corr. 1B Aquatic Acute 1	H314 H400	GHS05 GHS09 Dgr	H314 H400	EUH014	STOT SE 3; H335: C ≥ 5 %	
016-015-00-0	thionyl dichloride; thionyl chloride	231-748-8	7719-09-7	Acute Tox. 4 (*) Acute Tox. 4 (*) Skin Corr. 1A	H332 H302 H314	GHS05 GHS07 Dgr	H332 H302 H314	EUH014 EUH029	STOT SE 3; H335: C ≥ 1 %	
016-016-00-6	sulphuryl chloride	232-245-6	7791-25-5	Skin Corr. 1B STOT SE 3	H314 H335	GHS05 GHS07 Dgr	H314 H335	EUH014		
016-017-00-1	chlorosulphonic acid	232-234-6	7790-94-5	Skin Corr. 1A STOT SE 3	H314 H335	GHS05 GHS07 Dgr	H314 H335	EUH014		
016-018-00-7	fluorosulphonic acid	232-149-4	7789-21-1	Acute Tox. 4 (*) Skin Corr. 1A	H332 H314	GHS05 GHS07 Dgr	H332 H314			
016-019-00-2	oleum ... % SO_3	—	—	Skin Corr. 1A STOT SE 3	H314 H335	GHS05 GHS07 Dgr	H314 H335	EUH014		B
016-020-00-8	sulphuric acid ... %	231-639-5	7664-93-9	Skin Corr. 1A	H314	GHS05 Dgr	H314		Skin Corr. 1A; H314: C ≥ 15 % Skin Irrit. 2; H315: 5 % ≤ C < 15 % Eye Irrit. 2; H319: 5 % ≤ C < 15 %	B

▼B

Indexszám	Nemzetközi vegyianyag-azonosítás	EK-szám	CAS-szám	Besorolás		Címkézés			Egyedi koncentráció határértékek és M-tényezők	Megjegy-zések
				Veszélyességi osztályok és kategóriák kódjai	Figyelmeztető mondatok kódjai	Veszélyt jelző piktogramok, figyelmeztetés-ek kódjai	Figyelmeztető mondatok kódjai	Kiegészítő figyelmeztető mondatok kódjai		
016-021-00-3	methanethiol; methyl mercaptan	200-822-1	74-93-1	Flam. Gas. 1 Press. Gas Acute Tox. 3 (*) Aquatic Acute 1 Aquatic Chronic 1	H220 H331 H400 H410	GHS02 GHS04 GHS06 GHS09 Dgr	H220 H331 H410			U
016-022-00-9	ethanethiol; ethyl mercaptan	200-837-3	75-08-1	Flam. Liq. 2 Acute Tox. 4 (*) Aquatic Acute 1 Aquatic Chronic 1	H225 H332 H400 H410	GHS02 GHS07 GHS09 Dgr	H225 H332 H410			
016-023-00-4	dimethyl sulphate	201-058-1	77-78-1	Carc. 1B Muta. 2 Acute Tox. 2 (*) Acute Tox. 3 (*) Skin Corr. 1B Skin Sens. 1	H350 H341 H330 H301 H314 H317	GHS06 GHS08 GHS05 Dgr	H350 H341 H330 H301 H314 H317		Carc. 1B; H350: C ≥ 0.01 % Muta. 2; H341: C ≥ 0.01 % STOT SE 3; H335: C ≥ 5 %	
016-024-00-X	dimexano(ISO); bis(methoxythiocarbonyl) disulphide	215-993-8	1468-37-7	Acute Tox. 4 (*) Aquatic Acute 1 Aquatic Chronic 1	H302 H400 H410	GHS07 GHS09 Wng	H302 H410			
016-025-00-5	disul (ISO); 2-(2,4-dichlorophenoxy)ethyl hydrogensulphate; 2,4-DES	205-259-5	149-26-8	Acute Tox. 4 (*) Skin Irrit. 2 Eye Dam. 1	H302 H315 H318	GHS05 GHS07 Dgr	H302 H315 H318			
016-026-00-0	sulphamidic acid; sulphamic acid; sulfamic acid	226-218-8	5329-14-6	Eye Irrit. 2 Skin Irrit. 2 Aquatic Chronic 3	H319 H315 H412	GHS07 Wng	H319 H315 H412			

▼B

Indexszám	Nemzetközi vegyianyag-azonosítás	EK-szám	CAS-szám	Besorolás		Címkézés			Egyedi koncentráció határértékek és M-tényezők	Megjegy-zések
				Veszélyességi osztályok és kategóriák kódjai	Figyelmeztető mondatok kódjai	Veszélyt jelző piktogramok, figyelmeztetés-ek kódjai	Figyelmeztető mondatok kódjai	Kiegészítő figyelmeztető mondatok kódjai		
016-027-00-6	diethyl sulphate	200-589-6	64-67-5	Carc. 1B Muta. 1B Acute Tox. 4 (*) Acute Tox. 4 (*) Acute Tox. 4 (*) Skin Corr. 1B	H350 H340 H332 H312 H302 H314	GHS05 GHS08 GHS07 Dgr	H350 H340 H332 H312 H302 H314			
016-028-00-1	sodium dithionite; sodium hydrosulphite	231-890-0	7775-14-6	Self-heat. 1 Acute Tox. 4 (*)	H251 H302	GHS02 GHS07 Dgr	H251 H302	EUH031		
016-029-00-7	*p*-toluenesulphonic acid, containing more than 5 % H_2SO_4	—	—	Skin Corr. 1B	H314	GHS05 Dgr	H314		Skin Corr. 1B; H314: C ≥ 25 % Skin Irrit. 2; H315: 10 % ≤ C < 25 % Eye Irrit. 2; H319: 10 % ≤ C < 25 %	
016-030-00-2	*p*-toluenesulphonic acid (containing a maximum of 5 % H_2SO_4)	203-180-0	104-15-4	Eye Irrit. 2 STOT SE 3 Skin Irrit. 2	H319 H335 H315	GHS07 Wng	H319 H335 H315		STOT SE 3; H335: C ≥ 20 %	
016-031-00-8	tetrahydrothiophene-1,1-dioxide; sulpholane	204-783-1	126-33-0	Acute Tox. 4 (*)	H302	GHS07 Wng	H302			
016-032-00-3	1,3-propanesultone; 1,2-oxathiolane 2,2-dioxide	214-317-9	1120-71-4	Carc. 1B Acute Tox. 4 (*) Acute Tox. 4 (*)	H350 H312 H302	GHS08 GHS07 Dgr	H350 H312 H302		Carc. 1B; H350: C ≥ 0,01 %	
016-033-00-9	dimethylsulfamoylchloride	236-412-4	13360-57-1	Carc. 1B Acute Tox. 2 (*) Acute Tox. 4 (*) Acute Tox. 4 (*) Skin Corr. 1B	H350 H330 H312 H302 H314	GHS06 GHS05 GHS08 Dgr	H350 H330 H312 H302 H314			

▼B

Indexszám	Nemzetközi vegyianyag-azonosítás	EK-szám	CAS-szám	Besorolás		Címkézés			Egyedi koncentráció határértékek és M-tényezők	Megjegy-zések
				Veszélyességi osztályok és kategóriák kódjai	Figyelmeztető mondatok kódjai	Veszélyt jelző piktogramok, figyelmeztetés-ek kódjai	Figyelmeztető mondatok kódjai	Kiegészítő figyelmeztető mondatok kódjai		
016-034-00-4	tetrasodium 3,3'-(piperazine-1,4-diylbis((6-chloro-1,3,5-triazine-2,4-diyl)imino(2-acetamido)-4,1-phenyleneazo))bis(naphthalene-1,5-disulphonate)	400-010-9	81898-60-4	Skin Sens. 1	H317	GHS07 Wng	H317			
016-035-00-X	pentasodium 5-anilino-3-(4-(4-(6-chloro-4-(3-sulphonatoanilino)-1,3,5-triazin-2-ylamino)-2,5-dimethylphenylazo)-2,5-disulphonatophenylazo)-4-hydroxynaphthalene-2,7-disulphonate	400-120-7	—	Eye Irrit. 2	H319	GHS07 Wng	H319			
016-036-00-5	tetrasodium 5-(4,6-dichloro-5-cyanopyrimidin-2-ylamino)-4-hydroxy-2,3-azodinaphthalene-1,2,5,7-disulphonate	400-130-1	—	Resp. Sens. 1 Aquatic Chronic 2	H334 H411	GHS08 GHS09 Dgr	H334 H411			
016-037-00-0	disodium 1-amino-4-(4-benzenesulphonamido-3-sulphonatoanilino)anthraquinone-2-sulphonate	400-350-8	85153-93-1	Eye Dam. 1 Aquatic Chronic 3	H318 H412	GHS05 Dgr	H318 H412			
016-038-00-6	disodium 6-((4-chloro-6-(*N*-methyl)-2-toluidino)-1,3,5-triazin-2-ylamino)-1-hydroxy-2-(4-methoxy-2-sulphonatophenylazo)naphthalene-3-sulphonate	400-380-1	86393-35-3	Skin Sens. 1	H317	GHS07 Wng	H317			
016-039-00-1	tetrasodium 2-(6-chloro-4-(4-(2,5-dimethyl-4-(2,5-disulphonatophenylazo)phenylazo)-3-ureidoanilino)-1,3,5-triazin-2-ylamino)benzene-1,4-disulphonate	400-430-2	—	Skin Sens. 1	H317	GHS07 Wng	H317			

▼B

Indexszám	Nemzetközi vegyianyag-azonosítás	EK-szám	CAS-szám	Besorolás		Címkézés			Egyedi koncentráció határértékek és M-tényezők	Megjegy-zések
				Veszélyességi osztályok és kategóriák kódjai	Figyelmeztető mondatok kódjai	Veszélyt jelző piktogramok, figyelmeztetés-ek kódjai	Figyelmeztető mondatok kódjai	Kiegészítő figyelmeztető mondatok kódjai		
016-040-00-7	reaction mass of disodium 6-(2,4-dihydroxyphenylazo)-3-(4-(4-(2,4-dihydroxyphenylazo)anilino)-3-sulphonatophenylazo)-4-hydroxynaphthalene-2-sulphonate and disodium 6-(2,4-diaminophenylazo)-3-(4-(4-(2,4-diaminophenylazo)anilino)-3-sulphonatophenylazo)-4-hydroxynaphthalene-2-sulphonate and trisodium 6-(2,4-dihydroxyphenylazo)-3-(4-(4-(7-(2,4-dihydroxyphenylazo)-1-hydroxy-3-sulphonato-2-naphthylazo)anilino)-3-sulphonatophenylazo)-4-hydroxynaphthalene-2-sulphonate	400-570-4	—	Eye Irrit. 2	H319	GHS07 Wng	H319			
016-041-00-2	calcium 2,5-dichloro-4-(4-((5-chloro-4-methyl-2-sulphonatophenyl)azo)-5-hydroxy-3-methylpyrazol-1-yl)benzenesulphonate	400-710-4	—	Acute Tox. 4 (*)	H332	GHS07 Wng	H332			
016-042-00-8	tetrasodium 5-benzamido-3-(5-(4-fluoro-6-(1-sulphonato-2-naphthylamino)-1,3,5-triazin-2-ylamino)-2-sulphonatophenylazo)-4-hydroxynaphthalene-2,7-disulphonate	400-790-0	85665-97-0	Eye Irrit. 2 Skin Irrit. 2 Skin Sens. 1	H319 H315 H317	GHS07 Wng	H319 H315 H317			
016-043-00-3	dilithium 6-acetamido-4-hydroxy-3-(4-((2-sulphonatooxy)ethylsulphonyl)phenylazo)naphthalene-2-sulphonate	401-010-1	—	Skin Sens. 1	H317	GHS07 Wng	H317			
016-044-00-9	disodium *S,S*-hexane-1,6-diyl-di(thiosulphate) dihydrate	401-320-7	—	Skin Sens. 1 Aquatic Chronic 3	H317 H412	GHS07 Wng	H317 H412			

▼B

Indexszám	Nemzetközi vegyianyag-azonosítás	EK-szám	CAS-szám	Besorolás		Címkézés			Egyedi koncentráció határértékek és M-tényezők	Megjegy-zések
				Veszélyességi osztályok és kategóriák kódjai	Figyelmeztető mondatok kódjai	Veszélyt jelző piktogramok, figyelmeztetés-ek kódjai	Figyelmeztető mondatok kódjai	Kiegészítő figyelmeztető mondatok kódjai		
016-045-00-4	lithium sodium hydrogen 4-amino-6-(5-(5-chloro-2,6-difluoropyrimidin-4-ylamino)-2-sulphonatophenylazo)-5-hydroxy-3-(4-(2-(sulphonatooxy)ethylsulphonyl)phenylazo)naphthalene-2,7-disulphonate	401-560-2	108624-00-6	Skin Sens. 1	H317	GHS07 Wng	H317			
016-046-00-X	sodium hydrogensulphate	231-665-7	7681-38-1	Eye Dam. 1	H318	GHS05 Dgr	H318			
016-047-00-5	hexasodium 7-(4-(4-(4-(2,5-disulphonatoanilino)-6-fluoro-1,3,5-triazin-2-ylamino)-2-methylphenylazo)-7-sulphonatonaphthylazo)naphthalene-1,3,5-trisulphonate	401-650-1	85665-96-9	Skin Sens. 1	H317	GHS07 Wng	H317			
016-048-00-0	sodium 3,5-dichloro-2-(5-cyano-2,6-bis(3-hydroxypropylamino)-4-methylpyridin-3-ylazo)benzenesulphonate	401-870-8	—	Eye Dam. 1 Aquatic Chronic 3	H318 H412	GHS05 Dgr	H318 H412			
016-049-00-6	calcium octadecylxylenesulphonate	402-040-8	—	Skin Corr. 1B Aquatic Chronic 2	H314 H411	GHS05 GHS09 Dgr	H314 H411			
016-050-00-1	potassium sodium 5-(4-chloro-6-(*N*-(4-(4-chloro-6-(5-hydroxy-2,7-disulphonato-6-(2-sulphonatophenylazo)-4-naphthylamino)-1,3,5-triazin-2-ylamino) phenyl-*N*-methyl)amino)-1,3,5-triazin-2-ylamino)-4-hydroxy-3-(2-sulphonatophenylazo)naphthalene-2,7-disulphonat	402-150-6	—	Eye Irrit. 2 Skin Sens. 1	H319 H317	GHS07 Wng	H319 H317			

▼B

Indexszám	Nemzetközi vegyianyag-azonosítás	EK-szám	CAS-szám	Besorolás		Címkézés			Egyedi koncentráció határértékek és M-tényezők	Megjegy-zések
				Veszélyességi osztályok és kategóriák kódjai	Figyelmeztető mondatok kódjai	Veszélyt jelző piktogramok, figyelmeztetés-ek kódjai	Figyelmeztető mondatok kódjai	Kiegészítő figyelmeztető mondatok kódjai		
016-051-00-7	trisodium 7-(4-(6-fluoro-4-(2-(2-vinylsulphonylethoxy)ethylamino)-1,3,5-triazin-2-ylamino)-2-ureidophenylazo)naphthalene-1,3,6- trisulphonate	402-170-5	106359-91-5	Skin Sens. 1	H317	GHS07 Wng	H317			
016-052-00-2	benzyltributylammonium 4-hydroxynaphthalene-1-sulphonate	402-240-5	102561-46-6	Acute Tox. 4 (*) Aquatic Chronic 2	H332 H411	GHS07 GHS09 Wng	H332 H411			
016-053-00-8	(C_{16} or C_{18}-n-alkyl)(C_{16} or C_{18}-n-alkyl)ammonium 2-((C_{16} or C_{18}-n-alkyl)(C_{16} or C_{18}-n-alkyl)carbamoyl)benzenesulphonate	402-460-1	—	Skin Irrit. 2 Skin Sens. 1 Aquatic Chronic 4	H315 H317 H413	GHS07 Wng	H315 H317 H413			
016-054-00-3	sodium 4-(2,4,4-trimethylpentylcarbonyloxy)benzenesulfonate	400-030-8	—	Acute Tox. 3 (*) STOT RE 1 Acute Tox. 4 (*) Eye Irrit. 2 STOT SE 3 Skin Sens. 1	H331 H372 (**) H302 H319 H335 H317	GHS06 GHS08 Dgr	H331 H372 (**) H302 H319 H335 H317			
016-055-00-9	tetrasodium 4-amino-3,6-bis(5-(6-chloro-4-(2-hydroxyethylamino)-1,3,5-triazin-2-ylamino)-2-sulfonatophenylazo)-5-hydroxynaphthalene-2,7-sulfonate (containing > 35 % sodium chloride and sodium acetate)	400-510-7	—	Eye Dam. 1 Skin Sens. 1	H318 H317	GHS05 GHS07 Dgr	H318 H317			
016-056-00-4	potassium hydrogensulphate	231-594-1	7646-93-7	Skin Corr. 1B STOT SE 3	H314 H335	GHS05 GHS07 Dgr	H314 H335			
016-057-00-X	styrene-4-sulfonyl chloride	404-770-2	2633-67-2	Skin Irrit. 2 Eye Dam. 1 Skin Sens. 1	H315 H318 H317	GHS05 GHS07 Dgr	H315 H318 H317			

▼B

Indexszám	Nemzetközi vegyianyag-azonosítás	EK-szám	CAS-szám	Besorolás		Címkézés			Egyedi koncentráció határértékek és M-tényezők	Megjegy-zések
				Veszélyességi osztályok és kategóriák kódjai	Figyelmeztető mondatok kódjai	Veszélyt jelző piktogramok, figyelmeztetés-ek kódjai	Figyelmeztető mondatok kódjai	Kiegészítő figyelmeztető mondatok kódjai		
016-058-00-5	thionyl chloride, reaction products with 1,3,4-thiadiazol-2,5-dithiol, *tert*-nonanethiol and C_{12-14}—*tert*-alkylamine	404-820-3	—	Skin Irrit. 2 Skin Sens. 1 Aquatic Chronic 3	H315 H317 H412	GHS07 Wng	H315 H317 H412			
016-059-00-0	*N*,*N*,*N'*,*N'*-tetramethyldithio-bis(ethylene)diamine dihydrochloride	405-300-9	17339-60-5	Acute Tox. 4 (*) Eye Irrit. 2 Skin Sens. 1 Aquatic Acute 1 Aquatic Chronic 1	H302 H319 H317 H400 H410	GHS07 GHS09 Wng	H302 H319 H317 H410			
016-060-00-6	diammonium peroxodisulphate; ammonium persulphate	231-786-5	7727-54-0	Ox. Sol. 3 Acute Tox. 4 (*) Eye Irrit. 2 STOT SE 3 Skin Irrit. 2 Resp. Sens. 1 Skin Sens. 1	H272 H302 H319 H335 H315 H334 H317	GHS03 GHS08 GHS07 Dgr	H272 H302 H319 H335 H315 H334 H317			
016-061-00-1	dipotassium peroxodisulphate; potassium persulphate	231-781-8	7727-21-1	Ox. Sol. 3 Acute Tox. 4 (*) Eye Irrit. 2 STOT SE 3 Skin Irrit. 2 Resp. Sens. 1 Skin Sens. 1	H272 H302 H319 H335 H315 H334 H317	GHS03 GHS08 GHS07 Dgr	H272 H302 H319 H335 H315 H334 H317			
016-062-00-7	bensultap (ISO); 1,3-bis(phenylsulfonylthio)-2-(*N*,*N*-dimethylamino)propane	—	17606-31-4	Acute Tox. 4 (*) Aquatic Acute 1 Aquatic Chronic 1	H302 H400 H410	GHS07 GHS09 Wng	H302 H410			
016-063-00-2	sodium metabisulphite	231-673-0	7681-57-4	Acute Tox. 4 (*) Eye Dam. 1	H302 H318	GHS05 GHS07 Dgr	H302 H318	EUH031		

▼B

Indexszám	Nemzetközi vegyianyag-azonosítás	EK-szám	CAS-szám	Besorolás		Címkézés			Egyedi koncentráció határértékek és M-tényezők	Megjegy-zések
				Veszélyességi osztályok és kategóriák kódjai	Figyelmeztető mondatok kódjai	Veszélyt jelző piktogramok, figyelmeztetés-ek kódjai	Figyelmeztető mondatok kódjai	Kiegészítő figyelmeztető mondatok kódjai		
016-064-00-8	sodium hydrogensulphite . . . %; sodium bisulphite . . . %	231-548-0	7631-90-5	Acute Tox. 4 (*)	H302	GHS07 Wng	H302	EUH031		B
016-065-00-3	sodium 1-amino-4-[2-methyl-5-(4-methylphenylsulfonylamino)phenylamino]anthraquinone-2-sulfonate	400-100-8	84057-97-6	Aquatic Chronic 2	H411	GHS09	H411			
016-066-00-9	tetrasodium [5-((4-amino-6-chloro-1,3,5-triazin-2-yl)amino)-2-((2-hydroxy-3,5-disulfonatophenylazo)-2- sulfonatobenzylidenehydrazino)benzoate]copper(II)	404-070-7	116912-62-0	Aquatic Chronic 3	H412	—	H412			
016-067-00-4	(4-methylphenyl)mesitylene sulfonate	407-530-5	67811-06-7	Aquatic Chronic 4	H413	—	H413			
016-068-00-X	sodium 3,5-bis(tetradecyloxycarbonyl)benzenesulfinate	407-720-8	155160-86-4	Skin Sens. 1 Aquatic Chronic 2	H317 H411	GHS07 GHS09 Wng	H317 H411			
016-069-00-5	3,5-bis-(tetradecyloxycarbonyl)benzenesulfinic acid	407-990-7	141915-64-2	Skin Sens. 1 Aquatic Chronic 2	H317 H411	GHS07 GHS09 Wng	H317 H411			
016-070-00-0	4-benzyloxy-4'-(2,3-epoxy-2-methylprop-1-yloxy)diphenylsulfone	408-220-2	—	Aquatic Chronic 4	H413	—	H413			
016-071-00-6	trisodium 3-amino-6,13-dichloro-10-((3-((4-chloro-6-(2-sulfophenylamino)-1,3,5-triazin-2-yl)amino)propyl) amino)-4,11-triphenoxydioxazinedisulfonate	410-130-3	136248-03-8	Skin Sens. 1	H317	GHS07 Wng	H317			
016-072-00-1	3-amino-4-hydroxy-*N*-(2-methoxyethyl)-benzenesulfonamide	411-520-6	112195-27-4	Eye Dam. 1 Skin Sens. 1 Aquatic Chronic 2	H318 H317 H411	GHS05 GHS07 GHS09 Dgr	H318 H317 H411			

▼B

Indexszám	Nemzetközi vegyianyag-azonosítás	EK-szám	CAS-szám	Besorolás		Címkézés			Egyedi koncentráció határértékek és M-tényezők	Megjegy-zések
				Veszélyességi osztályok és kategóriák kódjai	Figyelmeztető mondatok kódjai	Veszélyt jelző piktogramok, figyelmeztetés-ek kódjai	Figyelmeztető mondatok kódjai	Kiegészítő figyelmeztető mondatok kódjai		
016-073-00-7	tetrakis(phenylmethyl)thiope-roxydi(carbothioamide)	404-310-0	10591-85-2	Aquatic Chronic 4	H413	—	H413			
016-074-00-2	6-fluoro-2-methyl-3-(4-methylt-hiobenzyl)indene	405-410-7	—	Skin Irrit. 2 Eye Dam. 1 Skin Sens. 1 Aquatic Chronic 2	H315 H318 H317 H411	GHS05 GHS07 GHS09 Dgr	H315 H318 H317 H411			
016-075-00-8	2,2'-diallyl-4,4'-sulfonyldiphenol	411-570-9	41481-66-7	Skin Sens. 1 Aquatic Chronic 2	H317 H411	GHS07 GHS09 Wng	H317 H411			
016-076-00-3	2,3-bis((2-mercaptoethyl)thio)-1-propanethiol	411-290-7	131538-00-6	Acute Tox. 4 (*) STOT RE 2 (*) Aquatic Acute 1 Aquatic Chronic 1	H302 H373 (**) H400 H410	GHS08 GHS07 GHS09 Wng	H302 H373 (**) H410			
016-077-00-9	2-chloro-*p*-toluenesulfochloride	412-890-1	42413-03-6	Skin Corr. 1B Skin Sens. 1 Aquatic Chronic 3	H314 H317 H412	GHS05 GHS07 Dgr	H314 H317 H412			
016-078-00-4	4-methyl-*N*,*N*-bis(2-(((4-methylphenyl)sulfonyl)ami-no)ethyl)benzenesulfonamide	413-300-5	56187-04-3	Aquatic Chronic 4	H413	—				
016-079-00-X	*N*,*N*-bis(2-(*p*-toluenesulfony-loxy)ethyl)-*p*-toluenesulfona-mide	412-920-3	16695-22-0	Skin Sens. 1 Aquatic Chronic 4	H317 H413	GHS07 Wng	H317 H413			
016-080-00-5	sodium 2-anilino-5-(2-nitro-4-(*N*-phenylsulfamoyl))anilino-benzenesulfonate	412-320-1	31361-99-6	Eye Dam. 1 Aquatic Chronic 3	H318 H412	GHS05 Dgr	H318 H412			
016-081-00-0	hexahydrocyclopenta[*c*]pyrrole-1-(1*H*)-ammonium *N*-ethoxycar-bonyl-*N*-(*p*-tolylsulfonyl)aza-nide	418-350-1	—	Muta. 2 Acute Tox. 4 (*) Eye Irrit. 2 Skin Sens. 1 Aquatic Chronic 2	H341 H302 H319 H317 H411	GHS08 GHS07 GHS09 Wng	H341 H302 H319 H317 H411			

▼B

Indexszám	Nemzetközi vegyianyag-azonosítás	EK-szám	CAS-szám	Besorolás		Címkézés			Egyedi koncentráció határértékek és M-tényezők	Megjegy-zések
				Veszélyességi osztályok és kategóriák kódjai	Figyelmeztető mondatok kódjai	Veszélyt jelző piktogramok, figyelmeztetés-ek kódjai	Figyelmeztető mondatok kódjai	Kiegészítő figyelmeztető mondatok kódjai		
016-082-00-6	ethoxysulfuron (ISO); 1-(4,6-dimethoxypyrimidin-2-yl)-3-(2-ethoxyphenoxysul-fonyl)urea	—	126801-58-9	Aquatic Acute 1 Aquatic Chronic 1	H400 H410	GHS09 Wng	H410			
016-083-00-1	acibenzolar-*S*-methyl; benzo[1,2,3]thiadiazole-7-carbothioic acid *S*-methyl ester	420-050-0	135158-54-2	Eye Irrit. 2 STOT SE 3 Skin Irrit. 2 Skin Sens. 1 Aquatic Acute 1 Aquatic Chronic 1	H319 H335 H315 H317 H400 H410	GHS07 GHS09 Wng	H319 H335 H315 H317 H410			
▼M1 016-084-00-7	prosulfuron (ISO); 1-(4-methoxy-6-methyl-1,3,5-triazin-2-yl)-3-[2-(3,3,3-trifluo-ropropyl)phenylsulfonyl]urea	—	94125-34-5	Acute Tox. 4 * Aquatic Acute 1 Aquatic Chronic 1	H302 H400 H410	GHS07 GHS09 Wng	H302 H410		M=100	
▼B 016-085-00-2	flazasulfuron (ISO); 1-(4,6-dimethoxypyrimidin-2-yl)-3-(3-trifluoromethyl-2-pyridylsulfonyl)urea	—	104040-78-0	Aquatic Acute 1 Aquatic Chronic 1	H400 H410	GHS09 Wng	H410			
016-086-00-8	tetrasodium 10-amino-6,13-dichloro-3-(3-(4-(2,5-disulfona-toanilino)-6-fluoro-1,3,5-triazin-2-ylamino)prop-3-ylamino)-5,12-dioxa-7,14-diazapentacene-4,11-disulfonate	402-590-9	109125-56-6	Eye Dam. 1	H318	GHS05 Dgr	H318			

▼B

Indexszám	Nemzetközi vegyianyag-azonosítás	EK-szám	CAS-szám	Besorolás		Címkézés			Egyedi koncentráció határértékek és M-tényezők	Megjegy-zések
				Veszélyességi osztályok és kategóriák kódjai	Figyelmeztető mondatok kódjai	Veszélyt jelző piktogramok, figyelmeztetés-ek kódjai	Figyelmeztető mondatok kódjai	Kiegészítő figyelmeztető mondatok kódjai		

016-087-00-3	reaction mass of: thiobis(4,1-phenylene)-*S*,*S*,*S*',*S*'-tetraphenyl-disulfonium bishexafluorophosphate;
	diphenyl(4-phenylthiophenyl)sulfonium hexafluorophosphate;
	propylene carbonate
		403-490-8	104558-95-4	Eye Irrit. 2
				Skin Sens. 1
				Aquatic Acute 1
				Aquatic Chronic 1
					H319
					H317
					H400
					H410
						GHS07
						GHS09
						Wng
							H319
							H317
							H410			

016-088-00-9	4-(bis(4-(diethylamino)phenyl)methyl)benzene-1,2-dimethanesulfonic acid	407-280-7	71297-11-5	Aquatic Chronic 3	H412	—	H412			
016-089-00-4	reaction mass of esters of 5,5',6,6',7,7'-hexahydroxy-3,3,3',3'-tetramethyl-1,1'-spirobiindan and 2-diazo-1,2-dihydro-1-oxo-5-sulfonaphthalene	413-840-1	—	Self-react. C (****) Aquatic Chronic 4	H242 H413	GHS02 Dgr	H242 H413			
016-090-00-X	4-methyl-*N*-(methylsulfonyl)benzenesulfonamide	415-040-8	14653-91-9	Acute Tox. 4 (*) STOT SE 3 Eye Dam. 1	H302 H335 H318	GHS05 GHS07 Dgr	H302 H335 H318			
016-091-00-5	C_{12-14}—*tert*-alkyl ammonium 1-amino-9,10-dihydro-9,10-dioxo-4-(2,4,6-trimethylanilino)-anthracen-2-sulfonate	414-110-5	—	Eye Dam. 1 Aquatic Acute 1 Aquatic Chronic 1	H318 H400 H410	GHS05 GHS09 Dgr	H318 H410			
▼M6 016-092-00-0	reaction mass of: 4,7-bis(mercaptomethyl)-3,6,9-trithia-1,11-undecanedithiol; 4,8-bis(mercaptomethyl)-3,6,9-trithia-1,11-undecanedithiol; 5,7-bis(mercaptomethyl)-3,6,9-trithia-1,11-undecanedithiol	427-050-1	—	Repr. 2 Skin Irrit. 2 Skin Sens. 1 Aquatic Acute 1 Aquatic Chronic 1	H361f H315 H317 H400 H410	GHS08 GHS07 GHS09 Wng	H361f H315 H317 H410			

▼B

Indexszám	Nemzetközi vegyianyag-azonosítás	EK-szám	CAS-szám	Besorolás		Címkézés			Egyedi koncentráció határértékek és M-tényezők	Megjegy-zések
				Veszélyességi osztályok és kategóriák kódjai	Figyelmeztető mondatok kódjai	Veszélyt jelző piktogramok, figyelmeztetés-ek kódjai	Figyelmeztető mondatok kódjai	Kiegészítő figyelmeztető mondatok kódjai		
016-093-00-6	reaction mass of: 4-(7-hydroxy-2,4,4-trimethyl-2-chromanyl)re-sorcinol-4-yl-tris(6-diazo-5,6-dihydro-5-oxonaphthalen-1-sulfonate); 4-(7-hydroxy-2,4,4-trimethyl-2-chromanyl)resorcinolbis(6-diazo-5,6-dihydro-5-oxonapht-halen-1-sulfonate) (2:1)	414-770-4	140698-96-0	Self-react. C (****) Carc. 2	H242 H351	GHS02 GHS08 Dgr	H242 H351			
▼M1 016-094-00-1	sulfur	231-722-6	7704-34-9	Skin Irrit. 2	H315	GHS07 Wng	H315			
▼B 016-095-00-7	reaction mass of: reaction product of 4,4'-methylenebis[2-(4-hydroxybenzyl)-3,6-dimethylphenol] and 6-diazo-5,6-dihydro-5-oxo-naphthalene-sulfonate (1:2); Reaction product of 4,4'-methy-lenebis[2-(4-hydroxybenzyl)-3,6-dimethylphenol] and 6-diazo-5,6-dihydro-5-oxo-napht-halenesulfonate (1:3)	417-980-4	—	Self-react. C (****) Carc. 2	H242 H351	GHS02 GHS08 Dgr	H242 H351			
016-096-00-2	thifensulfuron-methyl (ISO); methyl 3-(4-methoxy-6-methyl-1,3,5-triazin-2-ylcarbamoylsul-famoyl)thiophene-2-carboxylate	—	79277-27-3	Aquatic Acute 1 Aquatic Chronic 1	H400 H410	GHS09 Wng	H410			

▼M1

Indexszám	Nemzetközi vegyianyag-azonosítás	EK-szám	CAS-szám	Besorolás		Címkézés			Egyedi koncentráció határértékek és M-tényezők	Megjegy-zések
				Veszélyességi osztályok és kategóriák kódjai	Figyelmeztető mondatok kódjai	Veszélyt jelző piktogramok, figyelmeztetés-ek kódjai	Figyelmeztető mondatok kódjai	Kiegészítő figyelmeztető mondatok kódjai		
016-097-00-8	1-amino-2-methyl-2-propanet-hiol hydrochloride	434-480-1	32047-53-3	Acute Tox. 4 * Skin Corr. 1B Skin Sens. 1 Aquatic Chronic 3	H302 H314 H317 H412	GHS05 GHS07 Dgr	H302 H314 H317 H412			
▼M6 017-001-00-7	chlorine	231-959-5	7782-50-5	Ox. Gas 1 Press. Gas Acute Tox. 3 * Eye Irrit. 2 STOT SE 3 Skin Irrit. 2 Aquatic Acute 1	H270 H331 H319 H335 H315 H400	GHS03 GHS04 GHS06 GHS09 Dgr	H270 H331 H319 H335 H315 H400		M = 100	U
▼B 017-002-00-2	hydrogen chloride	231-595-7	7647-01-0	Press. Gas Acute Tox. 3 (*) Skin Corr. 1A	H331 H314	GHS04 GHS06 GHS05 Dgr	H331 H314			U5
017-002-01-X	hydrochloric acid ... %	231-595-7	—	Skin Corr. 1B STOT SE 3	H314 H335	GHS05 GHS07 Dgr	H314 H335		Skin Corr. 1B; H314: C ≥ 25 % Skin Irrit. 2; H315: 10 % ≤ C < 25 % Eye Irrit. 2; H319: 10 % ≤ C < 25 % STOT SE 3; H335: C ≥ 10 %	B
017-003-00-8	barium chlorate	236-760-7	13477-00-4	Ox. Sol. 1 Acute Tox. 4 (*) Acute Tox. 4 (*) Aquatic Chronic 2	H271 H332 H302 H411	GHS03 GHS07 GHS09 Dgr	H271 H332 H302 H411			

▼B

Indexszám	Nemzetközi vegyianyag-azonosítás	EK-szám	CAS-szám	Besorolás		Címkézés			Egyedi koncentráció határértékek és M-tényezők	Megjegy-zések
				Veszélyességi osztályok és kategóriák kódjai	Figyelmeztető mondatok kódjai	Veszélyt jelző piktogramok, figyelmeztetés-ek kódjai	Figyelmeztető mondatok kódjai	Kiegészítő figyelmeztető mondatok kódjai		
017-004-00-3	potassium chlorate	223-289-7	3811-04-9	Ox. Sol. 1 Acute Tox. 4 (*) Acute Tox. 4 (*) Aquatic Chronic 2	H271 H332 H302 H411	GHS03 GHS07 GHS09 Dgr	H271 H332 H302 H411			
017-005-00-9	sodium chlorate	231-887-4	7775-09-9	Ox. Sol. 1 Acute Tox. 4 (*) Aquatic Chronic 2	H271 H302 H411	GHS03 GHS07 GHS09 Dgr	H271 H302 H411			
017-006-00-4	perchloric acid ... %	231-512-4	7601-90-3	Ox. Liq. 1 Skin Corr. 1A	H271 H314	GHS03 GHS05 Dgr	H271 H314		Skin Corr. 1A; H314: C ≥ 50 % Skin Corr. 1B; H314: 10 % ≤ C < 50 % Skin Irrit. 2; H315: 1 % ≤ C < 10 % Eye Irrit. 2; H319: 1 % ≤ C < 10 % Ox. Liq. 1; H271: C > 50 %: Ox. Liq. 2; H272: C ≤ 50 %:	B
017-007-00-X	barium perchlorate	236-710-4	13465-95-7	Ox. Sol. 1 Acute Tox. 4 (*) Acute Tox. 4 (*)	H271 H332 H302	GHS03 GHS07 Dgr	H271 H332 H302			
017-008-00-5	potassium perchlorate	231-912-9	7778-74-7	Ox. Sol. 1 Acute Tox. 4 (*)	H271 H302	GHS03 GHS07 Dgr	H271 H302			

▼B

Indexszám	Nemzetközi vegyianyag-azonosítás	EK-szám	CAS-szám	Besorolás		Címkézés			Egyedi koncentráció határértékek és M-tényezők	Megjegy-zések
				Veszélyességi osztályok és kategóriák kódjai	Figyelmeztető mondatok kódjai	Veszélyt jelző piktogramok, figyelmeztetés-ek kódjai	Figyelmeztető mondatok kódjai	Kiegészítő figyelmeztető mondatok kódjai		
▼M1 017-009-00-0	ammonium perchlorate	232-235-1	7790-98-9	Expl. 1.1 Ox. Sol. 1	H201 H271	GHS01 Dgr	H201 H271			T
▼B 017-010-00-6	sodium perchlorate	231-511-9	7601-89-0	Ox. Sol. 1 Acute Tox. 4 (*)	H271 H302	GHS03 GHS07 Dgr	H271 H302			
017-011-00-1	sodium hypochlorite, solution ... % Cl active	231-668-3	7681-52-9	Skin Corr. 1B Aquatic Acute 1	H314 H400	GHS05 GHS09 Dgr	H314 H400	EUH031	EUH031: C ≥ 5 %	B
▼M6 017-012-00-7	calcium hypochlorite	231-908-7	7778-54-3	Ox. Sol. 2 Acute Tox. 4 * Skin Corr. 1B Aquatic Acute 1	H272 H302 H314 H400	GHS03 GHS05 GHS07 GHS09 Dgr	H272 H302 H314 H400	EUH031	Skin Corr. 1B; H314: C ≥ 5 % Skin Irrit. 2; H315: 1 % ≤ C < 5 % Eye Dam. 1; H318: 3 % ≤ C < 5 % Eye Irrit. 2; H319: 0,5 % ≤ C < 3 % M = 10	T
▼B 017-013-00-2	calcium chloride	233-140-8	10043-52-4	Eye Irrit. 2	H319	GHS07 Wng	H319			
017-014-00-8	ammonium chloride	235-186-4	12125-02-9	Acute Tox. 4 (*) Eye Irrit. 2	H302 H319	GHS07 Wng	H302 H319			
017-015-00-3	(2-(amino-methyl)phenyl)acetylchloride hydrochloride	417-410-4	61807-67-8	Acute Tox. 4 (*) Skin Corr. 1A Skin Sens. 1	H302 H314 H317	GHS05 GHS07 Dgr	H302 H314 H317			

▼B

Indexszám	Nemzetközi vegyianyag-azonosítás	EK-szám	CAS-szám	Besorolás		Címkézés			Egyedi koncentráció határértékek és M-tényezők	Megjegy-zések
				Veszélyességi osztályok és kategóriák kódjai	Figyelmeztető mondatok kódjai	Veszélyt jelző piktogramok, figyelmeztetés-ek kódjai	Figyelmeztető mondatok kódjai	Kiegészítő figyelmeztető mondatok kódjai		
017-016-00-9	methyltriphenylphosphonium chloride	418-400-2	1031-15-8	Acute Tox. 4 (*) Acute Tox. 4 (*) Skin Irrit. 2 Eye Dam. 1 Aquatic Chronic 2	H312 H302 H315 H318 H411	GHS05 GHS07 GHS09 Dgr	H312 H302 H315 H318 H411			
017-017-00-4	(*Z*)-13-docosenyl-*N*,*N*-bis(2-hydroxyethyl)-*N*-methyl-ammonium-chloride	426-210-6	120086-58-0	Skin Corr. 1B Aquatic Acute 1 Aquatic Chronic 1	H314 H400 H410	GHS05 GHS09 Dgr	H314 H410			
017-018-00-X	*N*,*N*,*N*-trimethyl-2,3-bis(stearoyloxy)propylammonium chloride	405-660-7	—	Aquatic Chronic 2	H411	GHS09	H411			
017-019-00-5	*(R)-1,2,3,4-tetrahydro-6,7-dimethoxy-1-veratrylisoquinoline hydrochloride*	415-110-8	54417-53-7	Acute Tox. 4 (*) Aquatic Chronic 3	H302 H412	GHS07 Wng	H302 H412			
017-020-00-0	ethyl propoxy aluminium chloride	421-790-7	13014-29-4	Water-react. 1 Skin Corr. 1A	H260 H314	GHS02 GHS05 Dgr	H260 H314	EUH014		

▼B

Indexszám	Nemzetközi vegyianyag-azonosítás	EK-szám	CAS-szám	Besorolás		Címkézés			Egyedi koncentráció határértékek és M-tényezők	Megjegy-zések
				Veszélyességi osztályok és kategóriák kódjai	Figyelmeztető mondatok kódjai	Veszélyt jelző piktogramok, figyelmeztetés-ek kódjai	Figyelmeztető mondatok kódjai	Kiegészítő figyelmeztető mondatok kódjai		
017-021-00-6	behenamidopropyl-dimethyl-(dihydroxypropyl) ammonium chloride	423-420-1	136920-10-0	Eye Dam. 1 Skin Sens. 1 Aquatic Acute 1 Aquatic Chronic 1	H318 H317 H400 H410	GHS05 GHS07 GHS09 Dgr	H318 H317 H410			
▼M1 017-023-00-7	[phosphinyldynetris(oxy)] tris[3-aminopropyl-2-hydroxy-*N*,*N*-dimethyl-*N*-(C_{6-18})-alkyl] trichlorides	425-520-9	197179-61-6	Eye Dam. 1 Aquatic Acute 1 Aquatic Chronic 1	H318 H400 H410	GHS05 GHS09 Dgr	H318 H410			
▼M6 017-026-00-3	chlorine dioxide	233-162-8	10049-04-4	Press. Gas Ox. Gas 1 Acute Tox. 2 * Skin Corr. 1B Aquatic Acute 1	H270 H330 H314 H400	GHS04 GHS03 GHS06 GHS05 GHS09 Dgr	H270 H330 H314 H400		M = 10	5
017-026-01-0	chlorine dioxide … %	233-162-8	10049-04-4	Acute Tox. 3 * Skin Corr. 1B Aquatic Acute 1	H301 H314 H400	GHS06 GHS05 GHS09 Dgr	H301 H314 H400		Skin Corr. 1B; H314: C ≥ 5 % Skin Irrit. 2; H315: 1 % ≤ C < 5 % Eye Dam. 1; H318: 3 % ≤ C < 5 % Eye Irrit. 2; H319: 0,3 % ≤ C < 3 % STOT SE 3; H335: C ≥ 3 % M = 10	B

▼B

Indexszám	Nemzetközi vegyianyag-azonosítás	EK-szám	CAS-szám	Besorolás		Címkézés			Egyedi koncentráció határértékek és M-tényezők	Megjegy-zések
				Veszélyességi osztályok és kategóriák kódjai	Figyelmeztető mondatok kódjai	Veszélyt jelző piktogramok, figyelmeztetés-ek kódjai	Figyelmeztető mondatok kódjai	Kiegészítő figyelmeztető mondatok kódjai		
019-001-00-2	potassium	231-119-8	7440-09-7	Water-react. 1 Skin Corr. 1B	H260 H314	GHS02 GHS05 Dgr	H260 H314	EUH014		
019-002-00-8	potassium hydroxide; caustic potash	215-181-3	1310-58-3	Acute Tox. 4 (*) Skin Corr. 1A	H302 H314	GHS05 GHS07 Dgr	H302 H314		Skin Corr. 1A; H314: C ≥ 5 % Skin Corr. 1B; H314: 2 % ≤ C < 5 % Skin Irrit. 2; H315: 0,5 % ≤ C < 2 % Eye Irrit. 2; H319: 0,5 % ≤ C < 2 %	
▼M11 019-003-00-3	kálium-(E,E)-hexa-2,4-dienoát; kálium-szorbát	246-376-1	24634-61-5	Eye Irrit. 2	H319	GSH07 Wng	H319			
▼B 020-001-00-X	calcium	231-179-5	7440-70-2	Water-react. 2	H261	GHS02 Dgr	H261			
020-002-00-5	calcium cyanide	209-740-0	592-01-8	Acute Tox. 2 (*) Aquatic Acute 1 Aquatic Chronic 1	H300 H400 H410	GHS06 GHS09 Dgr	H300 H410	EUH032		

020-003-00-0	reaction mass of: dicalcium (bis(2-hydroxy-5-tetra-propenylphenylmethyl)methyla-mine)dihydroxide;
	tri-calcium (tris(2-hydroxy-5-tetra-propenylphenyl-methyl)methylamine)tri-hydro-xide;
	poly[calcium ((2-hydroxy-5-tetra-propenyl-phenyl-methyl)methylamine)hydroxide]
		420-470-4	—	Eye Irrit. 2
				Skin Irrit. 2
				Skin Sens. 1
					H319
					H315
					H317
						GHS07
						Wng
							H319
							H315
							H317			

022-001-00-5	titanium tetrachloride	231-441-9	7550-45-0	Skin Corr. 1B	H314	GHS05 Dgr	H314	EUH014		

▼B

Indexszám	Nemzetközi vegyianyag-azonosítás	EK-szám	CAS-szám	Besorolás		Címkézés			Egyedi koncentráció határértékek és M-tényezők	Megjegy-zések
				Veszélyességi osztályok és kategóriák kódjai	Figyelmeztető mondatok kódjai	Veszélyt jelző piktogramok, figyelmeztetés-ek kódjai	Figyelmeztető mondatok kódjai	Kiegészítő figyelmeztető mondatok kódjai		
022-002-00-0	titanium(4+) oxalate	403-260-7	—	Eye Dam. 1	H318	GHS05 Dgr	H318			
022-003-00-6	bis(η^5-cyclopentadienyl)-bis(2,6-difluoro-3-[pyrrol-1-yl]-phenyl)titanium	412-000-1	125051-32-3	Flam. Sol. 1 Repr. 2 STOT RE 2 (*) Aquatic Chronic 2	H228 H361f (***) H373 (**) H411	GHS02 GHS08 GHS09 Dgr	H228 H361f (***) H373 (**) H411			T
▼M6 022-004-00-1	potassium titanium oxide ($K_2Ti_6O_{13}$)	432-240-0	12056-51-8	Carc. 2	H351	GHS08 Wng	H351			
▼M1 022-005-00-7	[*N*-(1,1-dimethylethyl)-1,1-dimethyl-1-[(1,2,3,4,5-η)-2,3,4,5-tetramethyl-2,4-cyclopentadien-1-yl]silanaminato(2-)-κ*N*][(1,2,3,4-η)-1,3-pentadiene]-titanium	419-840-8	169104-71-6	Flam. Sol. 1**** Skin Corr. 1B Skin Sens. 1 Aquatic Chronic 4	H228 H314 H317 H413	GHS02 GHS05 GHS07 Dgr	H228 H314 H317 H413			
▼B 023-001-00-8	divanadium pentaoxide; vanadium pentoxide	215-239-8	1314-62-1	Muta. 2 Repr. 2 STOT RE 1 Acute Tox. 4 (*) Acute Tox. 4 (*) STOT SE 3 Aquatic Chronic 2	H341 H361d (***) H372 ** H332 H302 H335 H411	GHS08 GHS07 GHS09 Dgr	H341 H361d (***) H372 (**) H332 H302 H335 H411			

▼B

Indexszám	Nemzetközi vegyianyag-azonosítás	EK-szám	CAS-szám	Besorolás		Címkézés			Egyedi koncentráció határértékek és M-tényezők	Megjegy-zések
				Veszélyességi osztályok és kategóriák kódjai	Figyelmeztető mondatok kódjai	Veszélyt jelző piktogramok, figyelmeztetés-ek kódjai	Figyelmeztető mondatok kódjai	Kiegészítő figyelmeztető mondatok kódjai		
024-001-00-0	chromium (VI) trioxide	215-607-8	1333-82-0	Ox. Sol. 1 Carc. 1A Muta. 1B Repr. 2 Acute Tox. 2 (*) Acute Tox. 3 (*) Acute Tox. 3 (*) STOT RE 1 Skin Corr. 1A Resp. Sens. 1 Skin Sens. 1 Aquatic Acute 1 Aquatic Chronic 1	H271 H350 H340 H361f (***) H330 H311 H301 H372 (**) H314 H334 H317 H400 H410	GHS03 GHS06 GHS08 GHS05 GHS09 Dgr	H271 H350 H340 H361f (***) H330 H311 H301 H372 (**) H314 H334 H317 H410		STOT SE 3; H335: C ≥ 1 %	
024-002-00-6	potassium dichromate	231-906-6	7778-50-9	Ox. Sol. 2 Carc. 1B Muta. 1B Repr. 1B Acute Tox. 2 (*) Acute Tox. 3 (*) STOT RE 1 Acute Tox. 4 (*) Skin Corr. 1B Resp. Sens. 1 Skin Sens. 1 Aquatic Acute 1 Aquatic Chronic 1	H272 H350 H340 H360FD H330 H301 H372 (**) H312 H314 H334 H317 H400 H410	GHS03 GHS06 GHS08 GHS05 GHS09 Dgr	H272 H350 H340 H360FD H330 H301 H372 (**) H312 H314 H334 H317 H410		STOT SE 3; H335: C ≥ 5 %	3

▼B

Indexszám	Nemzetközi vegyianyag-azonosítás	EK-szám	CAS-szám	Besorolás		Címkézés			Egyedi koncentráció határértékek és M-tényezők	Megjegy-zések
				Veszélyességi osztályok és kategóriák kódjai	Figyelmeztető mondatok kódjai	Veszélyt jelző piktogramok, figyelmeztetés-ek kódjai	Figyelmeztető mondatok kódjai	Kiegészítő figyelmeztető mondatok kódjai		
024-003-00-1	ammonium dichromate	232-143-1	7789-09-5	Ox. Sol. 2 (****) Carc. 1B Muta. 1B Repr. 1B Acute Tox. 2 (*) Acute Tox. 3 (*) STOT RE 1 Acute Tox. 4 (*) Skin Corr. 1B Resp. Sens. 1 Skin Sens. 1 Aquatic Acute 1 Aquatic Chronic 1	H272 H350 H340 H360FD H330 H301 H372 (**) H312 H314 H334 H317 H400 H410	GHS03 GHS06 GHS08 GHS05 GHS09 Dgr	H272 H350 H340 H360FD H330 H301 H372 (**) H312 H314 H334 H317 H410		STOT SE 3; H335: C ≥ 5 % Resp. Sens.; H334: C ≥ 0,2 % Skin Sens.; H317: C ≥ 0,2 %	G3
▼M6 024-004-00-7	sodium dichromate	234-190-3	10588-01-9	Ox. Sol. 2 Carc. 1B Muta. 1B Repr. 1B Acute Tox. 2 * Acute Tox. 3 * Acute Tox. 4 * STOT RE 1 Skin Corr. 1B Resp. Sens. 1 Skin Sens. 1 Aquatic Acute 1 Aquatic Chronic 1	H272 H350 H340 H360FD H330 H301 H312 H372** H314 H334 H317 H400 H410	GHS03 GHS06 GHS05 GHS08 GHS09 Dgr	H272 H350 H340 H360FD H330 H301 H312 H372** H314 H334 H317 H410		Resp. Sens. 1; H334: C ≥ 0,2 % Skin Sens. 1; H317: C ≥ 0,2 % STOT SE 3; H335: C ≥ 5 %	3

▼B

Indexszám	Nemzetközi vegyianyag-azonosítás	EK-szám	CAS-szám	Besorolás		Címkézés			Egyedi koncentráció határértékek és M-tényezők	Megjegy-zések
				Veszélyességi osztályok és kategóriák kódjai	Figyelmeztető mondatok kódjai	Veszélyt jelző piktogramok, figyelmeztetés-ek kódjai	Figyelmeztető mondatok kódjai	Kiegészítő figyelmeztető mondatok kódjai		
▼M1										
▼B										
024-005-00-2	chromyl dichloride; chromic oxychloride	239-056-8	14977-61-8	Ox. Liq. 1 Carc. 1B Muta. 1B Skin Corr. 1A Skin Sens. 1 Aquatic Acute 1 Aquatic Chronic 1	H271 H350i H340 H314 H317 H400 H410	GHS03 GHS08 GHS05 GHS07 GHS09 Dgr	H271 H350i H340 H314 H317 H410		Skin Corr. 1A; H314: C ≥ 10 % Skin Corr. 1B; H314: 5 % ≤ C < 10 % Skin Irrit. 2; H315: 0,5 % ≤ C < 5 % Eye Irrit. 2; H319: 0,5 % ≤ C < 5 % STOT SE 3; H335: 0,5 % ≤ C < 5 % Skin Sens. 1; H317: C ≥ 0,5 %	T3
024-006-00-8	potassium chromate	232-140-5	7789-00-6	Carc. 1B Muta. 1B Eye Irrit. 2 STOT SE 3 Skin Irrit. 2 Skin Sens. 1 Aquatic Acute 1 Aquatic Chronic 1	H350i H340 H319 H335 H315 H317 H400 H410	GHS08 GHS07 GHS09 Dgr	H350i H340 H319 H335 H315 H317 H410		Skin Sens. 1; H317: C ≥ 0.5 %	3

▼B

Indexszám	Nemzetközi vegyianyag-azonosítás	EK-szám	CAS-szám	Besorolás		Címkézés			Egyedi koncentráció határértékek és M-tényezők	Megjegy-zések
				Veszélyességi osztályok és kategóriák kódjai	Figyelmeztető mondatok kódjai	Veszélyt jelző piktogramok, figyelmeztetés-ek kódjai	Figyelmeztető mondatok kódjai	Kiegészítő figyelmeztető mondatok kódjai		
024-007-00-3	zinc chromates including zinc potassium chromate	—	—	Carc. 1A Acute Tox. 4 (*) Skin Sens. 1 Aquatic Acute 1 Aquatic Chronic 1	H350 H302 H317 H400 H410	GHS08 GHS07 GHS09 Dgr	H350 H302 H317 H410			A
024-008-00-9	calcium chromate	237-366-8	13765-19-0	Carc. 1B Acute Tox. 4 (*) Aquatic Acute 1 Aquatic Chronic 1	H350 H302 H400 H410	GHS08 GHS07 GHS09 Dgr	H350 H302 H410			
024-009-00-4	strontium chromate	232-142-6	7789-06-2	Carc. 1B Acute Tox. 4 (*) Aquatic Acute 1 Aquatic Chronic 1	H350 H302 H400 H410	GHS08 GHS07 GHS09 Dgr	H350 H302 H400 H410			
024-010-00-X	dichromium tris(chromate); chromium III chromate; chromic chromate	246-356-2	24613-89-6	Ox. Sol. 1 Carc. 1B Skin Corr. 1A Skin Sens. 1 Aquatic Acute 1 Aquatic Chronic 1	H271 H350 H314 H317 H400 H410	GHS03 GHS08 GHS05 GHS07 GHS09 Dgr	H271 H350 H314 H317 H410			T
024-011-00-5	ammonium bis(1-(3,5-dinitro-2-oxidophenylazo)-3-(*N*-phenyl-carbamoyl)-2-naphtholato)chromate(1-)	400-110-2	109125-51-1	Self-react. C (****) Aquatic Acute 1 Aquatic Chronic 1	H242 H400 H410	GHS02 GHS09 Dgr	H242 H410			
024-012-00-0	trisodium bis(7-acetamido-2-(4-nitro-2-oxidophenylazo)-3-sulphonato-1-naphtholato)chromate(1-)	400-810-8	—	Muta. 2	H341	GHS08 Wng	H341			
024-013-00-6	trisodium (6-anilino-2-(5-nitro-2-oxidophenylazo)-3-sulphonato-1-naphtholato)(4-sulphonato-1,1'-azodi-2,2'naphtholato)chromate(1-)	402-500-8	—	Eye Dam. 1 Aquatic Chronic 2	H318 H411	GHS05 GHS09 Dgr	H318 H411			

▼B

Indexszám	Nemzetközi vegyianyag-azonosítás	EK-szám	CAS-szám	Besorolás		Címkézés			Egyedi koncentráció határértékek és M-tényezők	Megjegy-zések
				Veszélyességi osztályok és kategóriák kódjai	Figyelmeztető mondatok kódjai	Veszélyt jelző piktogramok, figyelmeztetés-ek kódjai	Figyelmeztető mondatok kódjai	Kiegészítő figyelmeztető mondatok kódjai		
024-014-00-1	trisodium bis(2-(5-chloro-4-nitro-2-oxidophenylazo)-5-sulphonato-1-naphtholato)chromate(1-)	402-870-0	93952-24-0	Eye Dam. 1 Aquatic Chronic 3	H318 H412	GHS05 Dgr	H318 H412			
024-015-00-7	disodium (3-methyl-4-(5-nitro-2-oxidophenylazo)-1-phenylpyrazololato)(1-(3-nitro-2-oxido-5-sulfonatophenylazo)-2-naphtholato)chromate(1-)	404-930-1	—	Acute Tox. 4 (*) Eye Dam. 1 Aquatic Chronic 2	H332 H318 H411	GHS05 GHS07 GHS09 Dgr	H332 H318 H411			
024-016-00-2	tetradecylammonium bis(1-(5-chloro-2-oxidophenylazo)-2-naphtholato)chromate(1-)	405-110-6	88377-66-6	STOT RE 2 (*) Aquatic Chronic 4	H373 (**) H413	GHS08 Wng	H373 (**) H413			
024-017-00-8	Chromium (VI) compounds, with the exception of barium chromate and of compounds specified elsewhere in this Annex	—	—	Carc. 1B Skin Sens. 1 Aquatic Acute 1 Aquatic Chronic 1	H350i H317 H400 H410	GHS08 GHS07 GHS09 Dgr	H350i H317 H410			A
024-018-00-3	sodium chromate	231-889-5	7775-11-3	Carc. 1B Muta. 1B Repr. 1B Acute Tox. 2 (*) Acute Tox. 3 (*) STOT RE 1 Acute Tox. 4 (*) Skin Corr. 1B Resp. Sens. 1 Skin Sens. 1 Aquatic Acute 1 Aquatic Chronic 1	H350 H340 H360FD H330 H301 H372 (**) H312 H314 H334 H317 H400 H410	GHS06 GHS08 GHS05 GHS09 Dgr	H350 H340 H360FD H330 H301 H372 (**) H312 H314 H334 H317 H410		Resp. Sens.; H334: C ≥ 0,2 % Skin Sens.; H317: C ≥ 0,2 %	3

▼B

Indexszám	Nemzetközi vegyianyag-azonosítás	EK-szám	CAS-szám	Besorolás		Címkézés			Egyedi koncentráció határértékek és M-tényezők	Megjegy-zések
				Veszélyességi osztályok és kategóriák kódjai	Figyelmeztető mondatok kódjai	Veszélyt jelző piktogramok, figyelmeztetés-ek kódjai	Figyelmeztető mondatok kódjai	Kiegészítő figyelmeztető mondatok kódjai		
024-019-00-9	Main component: acetoacetic acid anilide / 3-amino-1-hydroxybenzene (ATAN-MAP): trisodium {6-[(2 or 3 or 4)-amino-(4 or 5 or 6)-hydroxyphenylazo]-5'-(phenyl-sulfamoyl)-3-sulfonatonapht-halene-2-azobenzene-1,2'-diola-to}-{6"-[1-(phenylcarba-moyl)ethylazo]-5'''-(phenylsulfa-moyl)-3"-sulfonatonaphthalene-2"-azobenzene-1",2'''-diola-to}chromate (III); by-product 1: acetoacetic acid anilide / acetoacetic acid anilide (ATAN-ATAN): trisodium bis{6-[1-(phenylcarba-moyl)ethylazo]-5'-(phenylsul-fonyl)-3-sulfonatonaphthalene-2-azobenzene-1,2'-diolato}chro-mate (III); by-product 2: 3-amino-1-hydroxybenzene / 3-amino-1-hydroxybenzene (MAP-MAP): trisodium bis{6-[(2 or 3 or 4)-amino-(4 or 5 or 6)-hydroxyp-henylazo]-5'-(phenylsulfamoyl)-3-sulfonatonaphthalene-2-azobenzene-1,2'-diolato} chro-mate (III)	419-230-1	—	Skin Sens. 1 Aquatic Chronic 3	H317 H412	GHS07 Wng	H317 H412			
024-020-00-4	trisodium bis[(3'-nitro-5'-sulfo-nato(6-amino-2-[4-(2-hydroxy-1-naphtylazo)phenylsulfonyla-mino]pyrimidin-5-azo)benzene-2',4-diolato)]chromate(III)	418-220-4	—	Skin Sens. 1 Aquatic Chronic 3	H317 H412	GHS07 Wng	H317 H412			

▼M1

Indexszám	Nemzetközi vegyianyag-azonosítás	EK-szám	CAS-szám	Besorolás		Címkézés			Egyedi koncentráció határértékek és M-tényezők	Megjegy-zések
				Veszélyességi osztályok és kategóriák kódjai	Figyelmeztető mondatok kódjai	Veszélyt jelző piktogramok, figyelmeztetés-ek kódjai	Figyelmeztető mondatok kódjai	Kiegészítő figyelmeztető mondatok kódjai		
024-021-00-X	potassium tetrasodium bis[(*N*,*N'*-n)-1'-(phenylcarba-moyl)-3,5-disulfonatobenzene-azo-1'-prop-1'-ene-2,2'-diola-to]chromate(III)	425-830-4	—	Eye Dam. 1	H318	GHS05 Dgr	H318			
▼B										
025-001-00-3	manganese dioxide	215-202-6	1313-13-9	Acute Tox. 4 (*) Acute Tox. 4 (*)	H332 H302	GHS07 Wng	H332 H302			
025-002-00-9	potassium permanganate	231-760-3	7722-64-7	Ox. Sol. 2 Acute Tox. 4 (*) Aquatic Acute 1 Aquatic Chronic 1	H272 H302 H400 H410	GHS03 GHS07 GHS09 Dgr	H272 H302 H410			
025-003-00-4	manganese sulphate	232-089-9	7785-87-7	STOT RE 2 (*) Aquatic Chronic 2	H373 (**) H411	GHS08 GHS09 Wng	H373 (**) H411			
025-004-00-X	bis(*N*,*N'*,*N''*-trimethyl-1,4,7-tria-zacyclononane)-trioxo-dimanga-nese (IV) di(hexafluorophosp-hate) monohydrate	411-760-1	116633-53-5	Aquatic Chronic 2	H411	GHS09	H411			
025-005-00-5	reaction mass of: tri-sodium [29*H*, 31*H*-phthalocyanine-*C*,*C*,*C*-trisulfonato (6-)-*N*29,*N*30,*N*31,*N*32] manganate (3-); tetrasodium [29*H*,31*H*-phthalo-cyanine-*C*,*C*,*C*,*C*-tetrasulfonato (6-)-*N*29,*N*30,*N*31,*N*32], manga-nate (3-); pentasodium [29*H*,31*H*-phthalo-cyanine-*C*,*C*,*C*,*C*,*C*-pentasulfo-nato (6-)-*N*29,*N*30,*N*31,*N*32] manganate (3-)	417-660-4	—	Aquatic Acute 1 Aquatic Chronic 1	H400 H410	GHS09 Wng	H410			

▼B

Indexszám	Nemzetközi vegyianyag-azonosítás	EK-szám	CAS-szám	Besorolás		Címkézés			Egyedi koncentráció határértékek és M-tényezők	Megjegy-zések
				Veszélyességi osztályok és kategóriák kódjai	Figyelmeztető mondatok kódjai	Veszélyt jelző piktogramok, figyelmeztetés-ek kódjai	Figyelmeztető mondatok kódjai	Kiegészítő figyelmeztető mondatok kódjai		
026-001-00-6	(η-cumene)-(η-cyclopentadi-enyl)iron(II) hexafluoroantimo-nate	407-840-0	100011-37-8	Acute Tox. 4 (*) Eye Dam. 1 Aquatic Chronic 3	H302 H318 H412	GHS05 GHS07 Dgr	H302 H318 H412			
026-002-00-1	(η-cumene)-(η-cyclopentadi-enyl)iron(II) trifluoromethane-sulfonate	407-880-9	117549-13-0	Acute Tox. 4 (*) Aquatic Chronic 3	H302 H412	GHS07 Wng	H302 H412			
▼M1 026-003-00-7	iron (II) sulfate	231-753-5	7720-78-7	Acute Tox. 4 * Eye Irrit. 2 Skin Irrit. 2	H302 H319 H315	GHS07 Wng	H302 H319 H315			
026-003-01-4	iron (II) sulfate (1:1) heptahy-drate; sulfuric acid, iron(II) salt (1:1), heptahydrate; ferrous sulfate heptahydrate	231-753-5	7782-63-0	Acute Tox. 4 * Eye Irrit. 2 Skin Irrit. 2	H302 H319 H315	GHS07 Wng	H302 H319 H315		Skin Irrit. 2; H315: C ≥ 25 %	
026-004-00-2	potassium ferrite	430-010-4	12160-44-0	Skin Corr. 1B Skin Sens. 1	H314 H317	GHS05 GHS07 Dgr	H314 H317			
▼B 027-001-00-9	cobalt	231-158-0	7440-48-4	Resp. Sens. 1 Skin Sens. 1 Aquatic Chronic 4	H334 H317 H413	GHS08 Dgr	H334 H317 H413			
▼M1 027-002-00-4	cobalt oxide	215-154-6	1307-96-6	Acute Tox. 4 * Skin Sens. 1 Aquatic Acute 1 Aquatic Chronic 1	H302 H317 H400 H410	GHS07 GHS09 Wng	H302 H317 H410		M=10	

▼M1

Indexszám	Nemzetközi vegyianyag-azonosítás	EK-szám	CAS-szám	Besorolás		Címkézés			Egyedi koncentráció határértékek és M-tényezők	Megjegy-zések
				Veszélyességi osztályok és kategóriák kódjai	Figyelmeztető mondatok kódjai	Veszélyt jelző piktogramok, figyelmeztetés-ek kódjai	Figyelmeztető mondatok kódjai	Kiegészítő figyelmeztető mondatok kódjai		
027-003-00-X	cobalt sulfide	215-273-3	1317-42-6	Skin Sens. 1 Aquatic Acute 1 Aquatic Chronic 1	H317 H400 H410	GHS07 GHS09 Wng	H317 H410		M=10	
027-004-00-5	cobalt dichloride	231-589-4	7646-79-9	Carc. 1B Muta. 2 Repr. 1B Acute Tox. 4 * Resp. Sens. 1 Skin Sens. 1 Aquatic Acute 1 Aquatic Chronic 1	H350i H341 H360F*** H302 H334 H317 H400 H410	GHS08 GHS07 GHS09 Dgr	H350i H341 H360F*** H302 H334 H317 H410		Carc. 1B; H350i: C ≥ 0,01 % M=10	1
027-005-00-0	cobalt sulfate	233-334-2	10124-43-3	Carc. 1B Muta. 2 Repr. 1B Acute Tox. 4 * Resp. Sens. 1 Skin Sens. 1 Aquatic Acute 1 Aquatic Chronic 1	H350i H341 H360F*** H302 H334 H317 H400 H410	GHS08 GHS07 GHS09 Dgr	H350i H341 H360F*** H302 H334 H317 H410		Carc. 1B; H350i: C ≥ 0,01 % M=10	1
▼M6 027-006-00-6	cobalt di(acetate)	200-755-8	71-48-7	Carc. 1B Muta. 2 Repr. 1B Resp. Sens. 1 Skin Sens. 1 Aquatic Acute 1 Aquatic Chronic 1	H350i H341 H360F*** H334 H317 H400 H410	GHS08 GHS09 Dgr	H350i H341 H360F*** H334 H317 H410		Carc. 1B; H350i: C ≥ 0,01 % M = 10	1
▼M1 027-007-00-1	zinc hexacyanocobaltate(III), tertiary butyl alcohol/polypropy-lene glycol complex	425-240-7	—	Eye Dam. 1 Aquatic Chronic 2	H318 H411	GHS05 GHS09 Dgr	H318 H411			

▼M1

Indexszám	Nemzetközi vegyianyag-azonosítás	EK-szám	CAS-szám	Besorolás		Címkézés			Egyedi koncentráció határértékek és M-tényezők	Megjegy-zések
				Veszélyességi osztályok és kategóriák kódjai	Figyelmeztető mondatok kódjai	Veszélyt jelző piktogramok, figyelmeztetés-ek kódjai	Figyelmeztető mondatok kódjai	Kiegészítő figyelmeztető mondatok kódjai		
027-008-00-7	complex of cobalt(III)-bis(*N*-phenyl-4-(5-ethylsulfonyl-2-hydroxyphenylazo)-3-hydroxy-naphthylamide), hydrated (n H_2O, $2 < n < 3$)	427-390-9	—	Skin Sens. 1	H317	GHS07 Wng	H317			
▼M6 027-009-00-2	cobalt dinitrate	233-402-1	10141-05-6	Carc. 1B Muta. 2 Repr. 1B Resp. Sens. 1 Skin Sens. 1 Aquatic Acute 1 Aquatic Chronic 1	H350i H341 H360F*** H334 H317 H400 H410	GHS08 GHS09 Dgr	H350i H341 H360F*** H334 H317 H410		Carc. 1B; H350i: C ≥ 0,01 % M = 10	1
▼M1 027-010-00-8	cobalt carbonate	208-169-4	513-79-1	Carc. 1B Muta. 2 Repr. 1B Resp. Sens. 1 Skin Sens. 1 Aquatic Acute 1 Aquatic Chronic 1	H350i H341 H360F*** H334 H317 H400 H410	GHS08 GHS09 Dgr	H350i H341 H360F*** H334 H317 H410		Carc. 1B; H350i: C ≥ 0,01 % M=10	1
▼B 028-001-00-1	tetracarbonylnickel; nickel tetracarbonyl	236-669-2	13463-39-3	Flam. Liq. 2 Carc. 2 Repr. 1B Acute Tox. 2 (*) Aquatic Acute 1 Aquatic Chronic 1	H225 H351 H360D (***) H330 H400 H410	GHS02 GHS06 GHS08 GHS09 Dgr	H225 H351 H360D (***) H330 H410			
▼M1 028-002-00-7	nickel	231-111-4	7440-02-0	Carc. 2 STOT RE 1 Skin Sens. 1	H351 H372** H317	GHS08 GHS07 Dgr	H351 H372** H317			S7

▼M1

Indexszám	Nemzetközi vegyianyag-azonosítás	EK-szám	CAS-szám	Besorolás		Címkézés			Egyedi koncentráció határértékek és M-tényezők	Megjegy-zések
				Veszélyességi osztályok és kategóriák kódjai	Figyelmeztető mondatok kódjai	Veszélyt jelző piktogramok, figyelmeztetés-ek kódjai	Figyelmeztető mondatok kódjai	Kiegészítő figyelmeztető mondatok kódjai		
028-002-01-4	nickel powder; [particle diameter < 1 mm]	231-111-4	7440-02-0	Carc. 2 STOT RE 1 Skin Sens. 1 Aquatic Chronic 3	H351 H372** H317 H412	GHS08 GHS07 Dgr	H351 H372** H317 H412			
028-003-00-2	nickel monoxide; [1] nickel oxide; [2] bunsenite [3]	215-215-7 [1] 234-323-5 [2] - [3]	1313-99-1 [1] 11099-02-8 [2] 34492-97-2 [3]	Carc. 1A STOT RE 1 Skin Sens. 1 Aquatic Chronic 4	H350i H372** H317 H413	GHS08 GHS07 Dgr	H350i H372** H317 H413			
028-004-00-8	nickel dioxide	234-823-3	12035-36-8	Carc. 1A STOT RE 1 Skin Sens. 1 Aquatic Chronic 4	H350i H372** H317 H413	GHS08 GHS07 Dgr	H350i H372** H317 H413			
028-005-00-3	dinickel trioxide	215-217-8	1314-06-3	Carc. 1A STOT RE 1 Skin Sens. 1 Aquatic Chronic 4	H350i H372** H317 H413	GHS08 GHS07 Dgr	H350i H372** H317 H413			
028-006-00-9	nickel (II) sulfide; [1] nickel sulfide; [2] millerite [3]	240-841-2 [1] 234-349-7 [2] - [3]	16812-54-7 [1] 11113-75-0 [2] 1314-04-1 [3]	Carc. 1A Muta. 2 STOT RE 1 Skin Sens. 1 Aquatic Acute 1 Aquatic Chronic 1	H350i H341 H372** H317 H400 H410	GHS08 GHS07 GHS09 Dgr	H350i H341 H372** H317 H410			

▼M1

Indexszám	Nemzetközi vegyianyag-azonosítás	EK-szám	CAS-szám	Besorolás		Címkézés			Egyedi koncentráció határértékek és M-tényezők	Megjegy-zések
				Veszélyességi osztályok és kategóriák kódjai	Figyelmeztető mondatok kódjai	Veszélyt jelző piktogramok, figyelmeztetés-ek kódjai	Figyelmeztető mondatok kódjai	Kiegészítő figyelmeztető mondatok kódjai		
028-007-00-4	trinickel disulfide; nickel subsulfide; [1] heazlewoodite [2]	234-829-6 [1] - [2]	12035-72-2 [1] 12035-71-1 [2]	Carc. 1A Muta. 2 STOT RE 1 Skin Sens. 1 Aquatic Acute 1 Aquatic Chronic 1	H350i H341 H372** H317 H400 H410	GHS08 GHS07 GHS09 Dgr	H350i H341 H372** H317 H410			
028-008-00-X	nickel dihydroxide; [1] nickel hydroxide [2]	235-008-5 [1] 234-348-1 [2]	12054-48-7 [1] 11113-74-9 [2]	Carc. 1A Repr. 1B Muta. 2 STOT RE 1 Acute Tox. 4 * Acute Tox. 4 * Skin Irrit. 2 Resp. Sens. 1 Skin Sens. 1 Aquatic Acute 1 Aquatic Chronic 1	H350i H360D*** H341 H372** H332 H302 H315 H334 H317 H400 H410	GHS08 GHS07 GHS09 Dgr	H350i H360D*** H341 H372** H332 H302 H315 H334 H317 H410			
▼M6 028-009-00-5	nickel sulfate	232-104-9	7786-81-4	Carc. 1A Muta. 2 Repr. 1B STOT RE 1 Acute Tox. 4 * Acute Tox. 4 * Skin Irrit. 2 Resp. Sens. 1 Skin Sens. 1 Aquatic Acute 1 Aquatic Chronic 1	H350i H341 H360D*** H372** H332 H302 H315 H334 H317 H400 H410	GHS08 GHS07 GHS09 Dgr	H350i H341 H360D*** H372** H332 H302 H315 H334 H317 H410		STOT RE 1; H372: C ≥ 1 % STOT RE 2; H373: 0,1 % ≤ C < 1 % Skin Irrit. 2; H315: C ≥ 20 % Skin Sens. 1; H317: C ≥ 0,01 % M = 1	

▼M1

Indexszám	Nemzetközi vegyianyag-azonosítás	EK-szám	CAS-szám	Besorolás		Címkézés			Egyedi koncentráció határértékek és M-tényezők	Megjegy-zések
				Veszélyességi osztályok és kategóriák kódjai	Figyelmeztető mondatok kódjai	Veszélyt jelző piktogramok, figyelmeztetés-ek kódjai	Figyelmeztető mondatok kódjai	Kiegészítő figyelmeztető mondatok kódjai		
028-010-00-0	nickel carbonate; basic nickel carbonate; carbonic acid, nickel (2+) salt; [1] carbonic acid, nickel salt; [2] [μ-[carbonato(2-)-*O*:*O*']] dihydroxy trinickel; [3] [carbonato(2-)] tetrahydroxytrinickel [4]	222-068-2 [1] 240-408-8 [2] 265-748-4 [3] 235-715-9 [4]	3333-67-3 [1] 16337-84-1 [2] 65405-96-1 [3] 12607-70-4 [4]	Carc. 1A Muta. 2 Repr. 1B STOT RE 1 Acute Tox. 4 * Acute Tox. 4 * Skin Irrit. 2 Resp. Sens. 1 Skin Sens. 1 Aquatic Acute 1 Aquatic Chronic 1	H350i H341 H360D*** H372** H332 H302 H315 H334 H317 H400 H410	GHS08 GHS07 GHS09 Dgr	H350i H341 H360D*** H372** H332 H302 H315 H334 H317 H410			

▼M6

028-011-00-6	nickel dichloride	231-743-0	7718-54-9	Carc. 1A Muta. 2 Repr. 1B Acute Tox. 3 * Acute Tox. 3 * STOT RE 1 Skin Irrit. 2 Resp. Sens. 1 Skin Sens. 1 Aquatic Acute 1 Aquatic Chronic 1	H350i H341 H360D*** H331 H301 H372** H315 H334 H317 H400 H410	GHS06 GHS08 GHS09 Dgr	H350i H341 H360D*** H331 H301 H372** H315 H334 H317 H410		STOT RE 1; H372: C ≥ 1 % STOT RE 2; H373: 0,1 % < C < 1 % Skin Irrit. 2; H315: C ≥ 20 % Skin Sens. 1; H317: C ≥ 0,01 % M = 1	

▼M6

Indexszám	Nemzetközi vegyianyag-azonosítás	EK-szám	CAS-szám	Besorolás		Címkézés			Egyedi koncentráció határértékek és M-tényezők	Megjegy-zések
				Veszélyességi osztályok és kategóriák kódjai	Figyelmeztető mondatok kódjai	Veszélyt jelző piktogramok, figyelmeztetés-ek kódjai	Figyelmeztető mondatok kódjai	Kiegészítő figyelmeztető mondatok kódjai		
028-012-00-1	nickel dinitrate; [1] nitric acid, nickel salt [2]	236-068-5 [1] 238-076-4 [2]	13138-45-9 [1] 14216-75-2 [2]	Ox. Sol. 2 Carc. 1A Muta. 2 Repr. 1B STOT RE 1 Acute Tox. 4 * Acute Tox. 4 * Skin Irrit. 2 Eye Dam. 1 Resp. Sens. 1 Skin Sens. 1 Aquatic Acute 1 Aquatic Chronic 1	H272 H350i H341 H360D*** H372** H332 H302 H315 H318 H334 H317 H400 H410	GHS03 GHS05 GHS08 GHS07 GHS09 Dgr	H272 H350i H341 H360D*** H372** H332 H302 H315 H318 H334 H317 H410		STOT RE 1; H372: C ≥ 1 % STOT RE 2; H373: 0,1 % < C < 1 % Skin Irrit. 2; H315: C ≥ 20 % Skin Sens. 1; H317: C ≥ 0,01 % M = 1	
▼M1 028-013-00-7	nickel matte	273-749-6	69012-50-6	Carc. 1A STOT RE 1 Skin Sens. 1 Aquatic Acute 1 Aquatic Chronic 1	H350i H372** H317 H400 H410	GHS08 GHS07 GHS09 Dgr	H350i H372** H317 H410			►M2 — ◄

▼M1

Indexszám	Nemzetközi vegyianyag-azonosítás	EK-szám	CAS-szám	Besorolás		Címkézés			Egyedi koncentráció határértékek és M-tényezők	Megjegy-zések
				Veszélyességi osztályok és kategóriák kódjai	Figyelmeztető mondatok kódjai	Veszélyt jelző piktogramok, figyelmeztetés-ek kódjai	Figyelmeztető mondatok kódjai	Kiegészítő figyelmeztető mondatok kódjai		
028-014-00-2	slimes and sludges, copper electrolytic refining, decopperised, nickel sulfate	295-859-3	92129-57-2	Carc. 1A Muta. 2 Repr. 1B STOT RE 1 Acute Tox. 4 * Acute Tox. 4 * Skin Irrit. 2 Resp. Sens. 1 Skin Sens. 1 Aquatic Acute 1 Aquatic Chronic 1	H350i H341 H360D*** H372** H332 H302 H315 H334 H317 H400 H410	GHS08 GHS07 GHS09 Dgr	H350i H341 H360D*** H372** H332 H302 H315 H334 H317 H410		STOT RE 1; H372: C ≥ 1 % STOT RE 2; H373: 0,1 % ≤ C < 1 % Skin Sens. 1; H317: C ≥ 0,01 % M=1	
028-015-00-8	slimes and sludges, copper electrolyte refining, decopperised	305-433-1	94551-87-8	Carc. 1A Muta. 2 Repr. 1A STOT RE 1 Resp. Sens. 1 Skin Sens. 1 Aquatic Acute 1 Aquatic Chronic 1	H350i H341 H360D*** H372** H334 H317 H400 H410	GHS08 GHS09 Dgr	H350i H341 H360D*** H372** H334 H317 H410			►M2 — ◄
028-016-00-3	nickel diperchlorate; perchloric acid, nickel(II) salt	237-124-1	13637-71-3	Carc. 1A Muta. 2 Repr. 1B STOT RE 1 Skin Corr. 1B Resp. Sens. 1 Skin Sens. 1 Aquatic Acute 1 Aquatic Chronic 1	H350i H341 H360D*** H372** H314 H334 H317 H400 H410	GHS05 GHS08 GHS09 Dgr	H350i H341 H360D*** H372** H314 H334 H317 H410		STOT RE 1; H372: C ≥ 1 % STOT RE 2; H373: 0,1 % ≤ C < 1 % Skin Sens. 1; H317: C ≥ 0,01 % M=1	►M2 — ◄

▼M1

Indexszám	Nemzetközi vegyianyag-azonosítás	EK-szám	CAS-szám	Besorolás		Címkézés			Egyedi koncentráció határértékek és M-tényezők	Megjegy-zések
				Veszélyességi osztályok és kategóriák kódjai	Figyelmeztető mondatok kódjai	Veszélyt jelző piktogramok, figyelmeztetés-ek kódjai	Figyelmeztető mondatok kódjai	Kiegészítő figyelmeztető mondatok kódjai		
028-017-00-9	nickel dipotassium bis(sulfate); [1] diammonium nickel bis(sulfate) [2]	237-563-9 [1] 239-793-2 [2]	13842-46-1 [1] 15699-18-0 [2]	Carc. 1A Muta. 2 Repr. 1B STOT RE 1 Acute Tox. 4 * Acute Tox. 4 * Resp. Sens. 1 Skin Sens. 1 Aquatic Acute 1 Aquatic Chronic 1	H350i H341 H360D*** H372** H332 H302 H334 H317 H400 H410	GHS08 GHS07 GHS09 Dgr	H350i H341 H360D*** H372** H332 H302 H334 H317 H410		STOT RE 1; H372: C ≥ 1 % STOT RE 2; H373: 0,1 % ≤ C < 1 % Skin Sens. 1; H317: C ≥ 0,01 % M=1	►M2 — ◄
028-018-00-4	nickel bis(sulfamidate); nickel sulfamate	237-396-1	13770-89-3	Carc. 1A Muta. 2 Repr. 1B STOT RE 1 Resp. Sens. 1 Skin Sens. 1 Aquatic Acute 1 Aquatic Chronic 1	H350i H341 H360D*** H372** H334 H317 H400 H410	GHS08 GHS09 Dgr	H350i H341 H360D*** H372** H334 H317 H410		STOT RE 1; H372: C ≥ 1 % STOT RE 2; H373: 0,1 % ≤ C < 1 % Skin Sens. 1; H317: C ≥ 0,01 % M=1	►M2 — ◄
028-019-00-X	nickel bis(tetrafluoroborate)	238-753-4	14708-14-6	Carc. 1A Muta. 2 Repr. 1B STOT RE 1 Resp. Sens. 1 Skin Sens. 1 Aquatic Acute 1 Aquatic Chronic 1	H350i H341 H360D*** H372** H334 H317 H400 H410	GHS08 GHS09 Dgr	H350i H341 H360D*** H372** H334 H317 H410		STOT RE 1; H372: C ≥ 1 % STOT RE 2; H373: 0,1 % ≤ C < 1 % Skin Sens. 1; H317: C ≥ 0,01 % M=1	►M2 — ◄

▼M1

Indexszám	Nemzetközi vegyianyag-azonosítás	EK-szám	CAS-szám	Besorolás		Címkézés			Egyedi koncentráció határértékek és M-tényezők	Megjegy-zések
				Veszélyességi osztályok és kategóriák kódjai	Figyelmeztető mondatok kódjai	Veszélyt jelző piktogramok, figyelmeztetés-ek kódjai	Figyelmeztető mondatok kódjai	Kiegészítő figyelmeztető mondatok kódjai		
028-021-00-0	nickel diformate; [1] formic acid, nickel salt; [2] formic acid, copper nickel salt [3]	222-101-0 [1] 239-946-6 [2] 268-755-0 [3]	3349-06-2 [1] 15843-02-4 [2] 68134-59-8 [3]	Carc. 1A Muta. 2 Repr. 1B STOT RE 1 Resp. Sens. 1 Skin Sens. 1 Aquatic Acute 1 Aquatic Chronic 1	H350i H341 H360D*** H372** H334 H317 H400 H410	GHS08 GHS09 Dgr	H350i H341 H360D*** H372** H334 H317 H410		STOT RE 1; H372: C ≥ 1 % STOT RE 2; H373: 0,1 % ≤ C < 1 % Skin Sens. 1; H317: C ≥ 0,01 % M=1	►M2 — ◄
▼M6 028-022-00-6	nickel di(acetate); [1] nickel acetate [2]	206-761-7 [1] 239-086-1 [2]	373-02-4 [1] 14998-37-9 [2]	Carc. 1A Muta. 2 Repr. 1B STOT RE 1 Acute Tox. 4 * Acute Tox. 4 * Resp. Sens. 1 Skin Sens. 1 Aquatic Acute 1 Aquatic Chronic 1	H350i H341 H360D*** H372** H332 H302 H334 H317 H400 H410	GHS08 GHS07 GHS09 Dgr	H350i H341 H360D*** H372** H332 H302 H334 H317 H410		STOT RE 1; H372: C ≥ 1 % STOT RE 2; H373: 0,1 % ≤ C < 1 % Skin Sens. 1; H317: C ≥ 0,01 % M = 1	
▼M1 028-024-00-7	nickel dibenzoate	209-046-8	553-71-9	Carc. 1A Muta. 2 Repr. 1B STOT RE 1 Resp. Sens. 1 Skin Sens. 1 Aquatic Acute 1 Aquatic Chronic 1	H350i H341 H360D*** H372** H334 H317 H400 H410	GHS08 GHS09 Dgr	H350i H341 H360D*** H372** H334 H317 H410		STOT RE 1; H372: C ≥ 1 % STOT RE 2; H373: 0,1 % ≤ C < 1 % Skin Sens. 1; H317: C ≥ 0,01 % M=1	►M2 — ◄

▼M1

Indexszám	Nemzetközi vegyianyag-azonosítás	EK-szám	CAS-szám	Besorolás		Címkézés			Egyedi koncentráció határértékek és M-tényezők	Megjegy-zések
				Veszélyességi osztályok és kategóriák kódjai	Figyelmeztető mondatok kódjai	Veszélyt jelző piktogramok, figyelmeztetés-ek kódjai	Figyelmeztető mondatok kódjai	Kiegészítő figyelmeztető mondatok kódjai		
028-025-00-2	nickel bis(4-cyclohexylbutyrate)	223-463-2	3906-55-6	Carc. 1A Muta. 2 Repr. 1B STOT RE 1 Resp. Sens. 1 Skin Sens. 1 Aquatic Acute 1 Aquatic Chronic 1	H350i H341 H360D*** H372** H334 H317 H400 H410	GHS08 GHS09 Dgr	H350i H341 H360D*** H372** H334 H317 H410		STOT RE 1; H372: C ≥ 1 % STOT RE 2; H373: 0,1 % ≤ C < 1 % Skin Sens. 1; H317: C ≥ 0,01 % M=1	
028-026-00-8	nickel(II) stearate; nickel(II) octadecanoate	218-744-1	2223-95-2	Carc. 1A Muta. 2 Repr. 1B STOT RE 1 Resp. Sens. 1 Skin Sens. 1 Aquatic Acute 1 Aquatic Chronic 1	H350i H341 H360D*** H372** H334 H317 H400 H410	GHS08 GHS09 Dgr	H350i H341 H360D*** H372** H334 H317 H410		STOT RE 1; H372: C ≥ 1 % STOT RE 2; H373: 0,1 % ≤ C < 1 % Skin Sens. 1; H317: C ≥ 0,01 % M=1	►M2 — ◄
028-027-00-3	nickel dilactate	—	16039-61-5	Carc. 1A Muta. 2 Repr. 1B STOT RE 1 Resp. Sens. 1 Skin Sens. 1 Aquatic Acute 1 Aquatic Chronic 1	H350i H341 H360D*** H372** H334 H317 H400 H410	GHS08 GHS09 Dgr	H350i H341 H360D*** H372** H334 H317 H410		STOT RE 1; H372: C ≥ 1 % STOT RE 2; H373: 0,1 % ≤ C < 1 % Skin Sens. 1; H317: C ≥ 0,01 % M=1	►M2 — ◄

▼M1

Indexszám	Nemzetközi vegyianyag-azonosítás	EK-szám	CAS-szám	Besorolás		Címkézés			Egyedi koncentráció határértékek és M-tényezők	Megjegy-zések
				Veszélyességi osztályok és kategóriák kódjai	Figyelmeztető mondatok kódjai	Veszélyt jelző piktogramok, figyelmeztetés-ek kódjai	Figyelmeztető mondatok kódjai	Kiegészítő figyelmeztető mondatok kódjai		
028-028-00-9	nickel(II) octanoate	225-656-7	4995-91-9	Carc. 1A Muta. 2 Repr. 1B STOT RE 1 Skin Corr. 1A Resp. Sens. 1 Skin Sens. 1 Aquatic Acute 1 Aquatic Chronic 1	H350i H341 H360D*** H372** H314 H334 H317 H400 H410	GHS05 GHS08 GHS09 Dgr	H350i H341 H360D*** H372** H314 H334 H317 H410		STOT RE 1; H372: C ≥ 1 % STOT RE 2; H373: 0,1 % ≤ C < 1 % Skin Sens. 1; H317: C ≥ 0,01 % M=1	►M2 — ◄
028-029-00-4	nickel difluoride; [1] nickel dibromide; [2] nickel diiodide; [3] nickel potassium fluoride [4]	233-071-3 [1] 236-665-0 [2] 236-666-6 [3] - [4]	10028-18-9 [1] 13462-88-9 [2] 13462-90-3 [3] 11132-10-8 [4]	Carc. 1A Muta. 2 Repr. 1B STOT RE 1 Resp. Sens. 1 Skin Sens. 1 Aquatic Acute 1 Aquatic Chronic 1	H350i H341 H360D*** H372** H334 H317 H400 H410	GHS08 GHS09 Dgr	H350i H341 H360D*** H372** H334 H317 H410		STOT RE 1; H372: C ≥ 1 % STOT RE 2; H373: 0,1 % ≤ C < 1 % Skin Sens. 1; H317: C ≥ 0,01 % M=1	►M2 — ◄
028-030-00-X	nickel hexafluorosilicate	247-430-7	26043-11-8	Carc. 1A Muta. 2 Repr. 1B STOT RE 1 Resp. Sens. 1 Skin Sens. 1 Aquatic Acute 1 Aquatic Chronic 1	H350i H341 H360D*** H372** H334 H317 H400 H410	GHS08 GHS09 Dgr	H350i H341 H360D*** H372** H334 H317 H410		STOT RE 1; H372: C ≥ 1 % STOT RE 2; H373: 0,1 % ≤ C < 1 % Skin Sens. 1; H317: C ≥ 0,01 % M=1	►M2 — ◄

▼M1

Indexszám	Nemzetközi vegyianyag-azonosítás	EK-szám	CAS-szám	Besorolás		Címkézés			Egyedi koncentráció határértékek és M-tényezők	Megjegy-zések
				Veszélyességi osztályok és kategóriák kódjai	Figyelmeztető mondatok kódjai	Veszélyt jelző piktogramok, figyelmeztetés-ek kódjai	Figyelmeztető mondatok kódjai	Kiegészítő figyelmeztető mondatok kódjai		
028-031-00-5	nickel selenate	239-125-2	15060-62-5	Carc. 1A Muta. 2 Repr. 1B STOT RE 1 Resp. Sens. 1 Skin Sens. 1 Aquatic Acute 1 Aquatic Chronic 1	H350i H341 H360D*** H372** H334 H317 H400 H410	GHS08 GHS09 Dgr	H350i H341 H360D*** H372** H334 H317 H410		STOT RE 1; H372: C ≥ 1 % STOT RE 2; H373: 0,1 % ≤ C < 1 % Skin Sens. 1; H317: C ≥ 0,01 % M=1	►M2 — ◄
028-032-00-0	nickel hydrogen phosphate; [1] nickel bis(dihydrogen phosphate); [2] trinickel bis(orthophosphate); [3] dinickel diphosphate; [4] nickel bis(phosphinate); [5] nickel phosphinate; [6] phosphoric acid, calcium nickel salt; [7] diphosphoric acid, nickel(II) salt [8]	238-278-2 [1] 242-522-3 [2] 233-844-5 [3] 238-426-6 [4] 238-511-8 [5] 252-840-4 [6] - [7] - [8]	14332-34-4 [1] 18718-11-1 [2] 10381-36-9 [3] 14448-18-1 [4] 14507-36-9 [5] 36026-88-7 [6] 17169-61-8 [7] 19372-20-4 [8]	Carc. 1A STOT RE 1 Resp. Sens. 1 Skin Sens. 1 Aquatic Acute 1 Aquatic Chronic 1	H350i H372** H334 H317 H400 H410	GHS08 GHS09 Dgr	H350i H372** H334 H317 H410			►M2 — ◄
028-033-00-6	diammonium nickel hexacyanoferrate	—	74195-78-1	Carc. 1A STOT RE 1 Resp. Sens. 1 Skin Sens. 1 Aquatic Acute 1 Aquatic Chronic 1	H350i H372** H334 H317 H400 H410	GHS08 GHS09 Dgr	H350i H372** H334 H317 H410			►M2 — ◄

▼M1

Indexszám	Nemzetközi vegyianyag-azonosítás	EK-szám	CAS-szám	Besorolás		Címkézés			Egyedi koncentráció határértékek és M-tényezők	Megjegy-zések
				Veszélyességi osztályok és kategóriák kódjai	Figyelmeztető mondatok kódjai	Veszélyt jelző piktogramok, figyelmeztetés-ek kódjai	Figyelmeztető mondatok kódjai	Kiegészítő figyelmeztető mondatok kódjai		
028-034-00-1	nickel dicyanide	209-160-8	557-19-7	Carc. 1A STOT RE 1 Resp. Sens. 1 Skin Sens. 1 Aquatic Acute 1 Aquatic Chronic 1	H350i H372** H334 H317 H400 H410	GHS08 GHS09 Dgr	H350i H372** H334 H317 H410	EUH032		►M2 — ◄
028-035-00-7	nickel chromate	238-766-5	14721-18-7	Carc. 1A STOT RE 1 Resp. Sens. 1 Skin Sens. 1 Aquatic Acute 1 Aquatic Chronic 1	H350i H372** H334 H317 H400 H410	GHS08 GHS09 Dgr	H350i H372** H334 H317 H410			►M2 — ◄
028-036-00-2	nickel(II) silicate; [1] dinickel orthosilicate; [2] nickel silicate (3:4); [3] silicic acid, nickel salt; [4] trihydrogen hydroxybis[orthosi-licato(4-)]trinickelate(3-) [5]	244-578-4 [1] 237-411-1 [2] 250-788-7 [3] 253-461-7 [4] 235-688-3 [5]	21784-78-1 [1] 13775-54-7 [2] 31748-25-1 [3] 37321-15-6 [4] 12519-85-6 [5]	Carc. 1A STOT RE 1 Skin Sens. 1 Aquatic Acute 1 Aquatic Chronic 1	H350i H372** H317 H400 H410	GHS08 GHS07 GHS09 Dgr	H350i H372** H317 H410			►M2 — ◄
028-037-00-8	dinickel hexacyanoferrate	238-946-3	14874-78-3	Carc. 1A STOT RE 1 Skin Sens. 1 Aquatic Acute 1 Aquatic Chronic 1	H350i H372** H317 H400 H410	GHS08 GHS07 GHS09 Dgr	H350i H372** H317 H410			►M2 — ◄
028-038-00-3	trinickel bis(arsenate); nickel(II) arsenate	236-771-7	13477-70-8	Carc. 1A STOT RE 1 Skin Sens. 1 Aquatic Acute 1 Aquatic Chronic 1	H350 H372** H317 H400 H410	GHS08 GHS07 GHS09 Dgr	H350 H372** H317 H410			►M2 — ◄

▼M1

Indexszám	Nemzetközi vegyianyag-azonosítás	EK-szám	CAS-szám	Besorolás		Címkézés			Egyedi koncentráció határértékek és M-tényezők	Megjegy-zések
				Veszélyességi osztályok és kategóriák kódjai	Figyelmeztető mondatok kódjai	Veszélyt jelző piktogramok, figyelmeztetés-ek kódjai	Figyelmeztető mondatok kódjai	Kiegészítő figyelmeztető mondatok kódjai		
028-039-00-9	nickel oxalate; [1] oxalic acid, nickel salt [2]	208-933-7 [1] 243-867-2 [2]	547-67-1 [1] 20543-06-0 [2]	Carc. 1A STOT RE 1 Skin Sens. 1 Aquatic Acute 1 Aquatic Chronic 1	H350i H372** H317 H400 H410	GHS08 GHS07 GHS09 Dgr	H350i H372** H317 H410			►M2 — ◄
028-040-00-4	nickel telluride	235-260-6	12142-88-0	Carc. 1A STOT RE 1 Skin Sens. 1 Aquatic Acute 1 Aquatic Chronic 1	H350i H372** H317 H400 H410	GHS08 GHS07 GHS09 Dgr	H350i H372** H317 H410			►M2 — ◄
028-041-00-X	trinickel tetrasulfide	—	12137-12-1	Carc. 1A STOT RE 1 Skin Sens. 1 Aquatic Acute 1 Aquatic Chronic 1	H350i H372** H317 H400 H410	GHS08 GHS07 GHS09 Dgr	H350i H372** H317 H410			►M2 — ◄
028-042-00-5	trinickel bis(arsenite)	—	74646-29-0	Carc. 1A STOT RE 1 Skin Sens. 1 Aquatic Acute 1 Aquatic Chronic 1	H350i H372** H317 H400 H410	GHS08 GHS07 GHS09 Dgr	H350i H372** H317 H410			►M2 — ◄
028-043-00-0	cobalt nickel gray periclase; C.I. Pigment Black 25; C.I. 77332; [1] cobalt nickel dioxide; [2] cobalt nickel oxide [3]	269-051-6 [1] 261-346-8 [2] - [3]	68186-89-0 [1] 58591-45-0 [2] 12737-30-3 [3]	Carc. 1A STOT RE 1 Skin Sens. 1	H350i H372** H317	GHS08 GHS07 Dgr	H350i H372** H317			►M2 — ◄
028-044-00-6	nickel tin trioxide; nickel stannate	234-824-9	12035-38-0	Carc. 1A STOT RE 1 Skin Sens. 1	H350i H372** H317	GHS08 GHS07 Dgr	H350i H372** H317			►M2 — ◄

▼M1

Indexszám	Nemzetközi vegyianyag-azonosítás	EK-szám	CAS-szám	Besorolás		Címkézés			Egyedi koncentráció határértékek és M-tényezők	Megjegy-zések
				Veszélyességi osztályok és kategóriák kódjai	Figyelmeztető mondatok kódjai	Veszélyt jelző piktogramok, figyelmeztetés-ek kódjai	Figyelmeztető mondatok kódjai	Kiegészítő figyelmeztető mondatok kódjai		
028-045-00-1	nickel triuranium decaoxide	239-876-6	15780-33-3	Carc. 1A STOT RE 1 Skin Sens. 1	H350i H372** H317	GHS08 GHS07 Dgr	H350i H372** H317			►M2 — ◄
028-046-00-7	nickel dithiocyanate	237-205-1	13689-92-4	Carc. 1A Muta. 2 Repr. 1B STOT RE 1 Resp. Sens. 1 Skin Sens. 1 Aquatic Acute 1 Aquatic Chronic 1	H350i H341 H360D*** H372** H334 H317 H400 H410	GHS08 GHS09 Dgr	H350i H341 H360D*** H372** H334 H317 H410	EUH032	STOT RE 1; H372: C ≥ 1 % STOT RE 2; H373: 0,1 % ≤ C < 1 % Skin Sens. 1; H317: C ≥ 0,01 % M=1	►M2 — ◄
028-047-00-2	nickel dichromate	239-646-5	15586-38-6	Carc. 1A Muta. 2 Repr. 1B STOT RE 1 Resp. Sens. 1 Skin Sens. 1 Aquatic Acute 1 Aquatic Chronic 1	H350i H341 H360D*** H372** H334 H317 H400 H410	GHS08 GHS09 Dgr	H350i H341 H360D*** H372** H334 H317 H410		STOT RE 1; H372: C ≥ 1 % STOT RE 2; H373: 0,1 % ≤ C < 1 % Skin Sens. 1; H317: C ≥ 0,01 % M=1	►M2 — ◄
028-048-00-8	nickel(II) selenite	233-263-7	10101-96-9	Carc. 1A STOT RE 1 Resp. Sens. 1 Skin Sens. 1 Aquatic Acute 1 Aquatic Chronic 1	H350i H372** H334 H317 H400 H410	GHS08 GHS09 Dgr	H350i H372** H334 H317 H410			►M2 — ◄

▼M1

Indexszám	Nemzetközi vegyianyag-azonosítás	EK-szám	CAS-szám	Besorolás		Címkézés			Egyedi koncentráció határértékek és M-tényezők	Megjegy-zések
				Veszélyességi osztályok és kategóriák kódjai	Figyelmeztető mondatok kódjai	Veszélyt jelző piktogramok, figyelmeztetés-ek kódjai	Figyelmeztető mondatok kódjai	Kiegészítő figyelmeztető mondatok kódjai		
028-049-00-3	nickel selenide	215-216-2	1314-05-2	Carc. 1A STOT RE 1 Skin Sens. 1 Aquatic Acute 1 Aquatic Chronic 1	H350i H372** H317 H400 H410	GHS08 GHS07 GHS09 Dgr	H350i H372** H317 H410			►M2 — ◄
028-050-00-9	silicic acid, lead nickel salt	—	68130-19-8	Carc. 1A Repr. 1A STOT RE 1 Skin Sens. 1 Aquatic Acute 1 Aquatic Chronic 1	H350i H360Df H372** H317 H400 H410	GHS08 GHS07 GHS09 Dgr	H350i H360Df H372** H317 H410			►M2 — ◄
028-051-00-4	nickel diarsenide; [1] nickel arsenide [2]	235-103-1 [1] 248-169-1 [2]	12068-61-0 [1] 27016-75-7 [2]	Carc. 1A STOT RE 1 Skin Sens. 1 Aquatic Acute 1 Aquatic Chronic 1	H350i H372** H317 H400 H410	GHS08 GHS07 GHS09 Dgr	H350i H372** H317 H410			►M2 — ◄
▼M6 028-052-00-X	nickel barium titanium primrose priderite; C.I. Pigment Yellow 157; C.I. 77900	271-853-6	68610-24-2	Carc. 1A STOT RE 1 Skin Sens. 1	H350i H372** H317	GHS08 GHS07 Dgr	H350i H372** H317			
▼M1 028-053-00-5	nickel dichlorate; [1] nickel dibromate; [2] ethyl hydrogen sulfate, nickel(II) salt [3]	267-897-0 [1] 238-596-1 [2] 275-897-7 [3]	67952-43-6 [1] 14550-87-9 [2] 71720-48-4 [3]	Carc. 1A Muta. 2 Repr. 1B STOT RE 1 Resp. Sens. 1 Skin Sens. 1 Aquatic Acute 1 Aquatic Chronic 1	H350i H341 H360D*** H372** H334 H317 H400 H410	GHS08 GHS09 Dgr	H350i H341 H360D*** H372** H334 H317 H410		STOT RE 1; H372: C ≥ 1 % STOT RE 2; H373: 0,1 % ≤ C < 1 % Skin Sens. 1; H317: C ≥ 0,01 %1 M=1	►M2 — ◄

▼M1

Indexszám	Nemzetközi vegyianyag-azonosítás	EK-szám	CAS-szám	Besorolás		Címkézés			Egyedi koncentráció határértékek és M-tényezők	Megjegy-zések
				Veszélyességi osztályok és kategóriák kódjai	Figyelmeztető mondatok kódjai	Veszélyt jelző piktogramok, figyelmeztetés-ek kódjai	Figyelmeztető mondatok kódjai	Kiegészítő figyelmeztető mondatok kódjai		
028-054-00-0	nickel(II) trifluoroacetate; [1] nickel(II) propionate; [2] nickel bis(benzenesulfonate); [3] nickel(II) hydrogen citrate; [4] citric acid, ammonium nickel salt; [5] citric acid, nickel salt; [6] nickel bis(2-ethylhexanoate); [7] 2-ethylhexanoic acid, nickel salt; [8] dimethylhexanoic acid nickel salt; [9] nickel(II) isooctanoate; [10] nickel isooctanoate; [11] nickel bis(isononanoate); [12] nickel(II) neononanoate; [13] nickel(II) isodecanoate; [14] nickel(II) neodecanoate; [15] neodecanoic acid, nickel salt; [16] nickel(II) neoundecanoate; [17] bis(d-gluconato-O^1,O^2)nickel; [18] nickel 3,5-bis(*tert*-butyl)-4-hydroxybenzoate (1:2); [19] nickel(II) palmitate; [20] (2-ethylhexanoato-*O*)(isononanoato-*O*)nickel; [21] (isononanoato-*O*)(isooctanoato-*O*)nickel; [22] (isooctanoato-*O*)(neodecanoato-*O*)nickel; [23] (2-ethylhexanoato-*O*)(isodecanoato-*O*)nickel; [24]	240-235-8 [1] 222-102-6 [2] 254-642-3 [3] 242-533-3 [4] 242-161-1 [5] 245-119-0 [6] 224-699-9 [7] 231-480-1 [8] 301-323-2 [9] 249-555-2 [10] 248-585-3 [11] 284-349-6 [12] 300-094-6 [13] 287-468-1 [14] 287-469-7 [15] 257-447-1 [16] 300-093-0 [17] 276-205-6 [18] 258-051-1 [19] 237-138-8 [20] 287-470-2 [21] 287-471-8 [22] 284-347-5 [23] 284-351-7 [24] 285-698-7 [25] 285-909-2 [26] 284-348-0 [27] 287-592-6 [28] 294-302-1 [29] 283-972-0 [30] - [31]	16083-14-0 [1] 3349-08-4 [2] 39819-65-3 [3] 18721-51-2 [4] 18283-82-4 [5] 22605-92-1 [6] 4454-16-4 [7] 7580-31-6 [8] 93983-68-7 [9] 29317-63-3 [10] 27637-46-3 [11] 84852-37-9 [12] 93920-10-6 [13] 85508-43-6 [14] 85508-44-7 [15] 51818-56-5 [16] 93920-09-3 [17] 71957-07-8 [18] 52625-25-9 [19] 13654-40-5 [20] 85508-45-8 [21] 85508-46-9 [22] 84852-35-7 [23] 84852-39-1 [24] 85135-77-9 [25] 85166-19-4 [26] 84852-36-8 [27] 85551-28-6 [28] 91697-41-5 [29] 84776-45-4 [30] 72319-19-8 [31]	Carc. 1A Muta. 2 Repr. 1B STOT RE 1 Resp. Sens. 1 Skin Sens. 1 Aquatic Acute 1 Aquatic Chronic 1	H350i H341 H360D*** H372** H334 H317 H400 H410	GHS08 GHS09 Dgr	H350i H341 H360D*** H372** H334 H317 H410		STOT RE 1; H372: C ≥ 1 % STOT RE 2; H373: 0,1 % ≤ C < 1 % Skin Sens. 1; H317: C ≥ 0,01 % M=1	►M2 — ◄

▼M1

Indexszám	Nemzetközi vegyianyag-azonosítás	EK-szám	CAS-szám	Besorolás		Címkézés			Egyedi koncentráció határértékek és M-tényezők	Megjegy-zések
				Veszélyességi osztályok és kategóriák kódjai	Figyelmeztető mondatok kódjai	Veszélyt jelző piktogramok, figyelmeztetés-ek kódjai	Figyelmeztető mondatok kódjai	Kiegészítő figyelmeztető mondatok kódjai		
	(2-ethylhexanoato-*O*)(neodeca-noato-*O*)nickel; [25] (isodecanoato-*O*)(isooctanoato-*O*)nickel; [26] (isodecanoato-*O*)(isononanoato-*O*)nickel; [27] (isononanoato-*O*)(neodecano-ato-*O*)nickel; [28] fatty acids, C_{6-19}-branched, nickel salts; [29] fatty acids, C_{8-18} and C_{18}-unsa-turated, nickel salts; [30] 2,7-naphthalenedisulfonic acid, nickel(II) salt; [31]									
028-055-00-6	nickel(II) sulfite; [1] nickel tellurium trioxide; [2] nickel tellurium tetraoxide; [3] molybdenum nickel hydroxide oxide phosphate [4]	231-827-7 [1] 239-967-0 [2] 239-974-9 [3] 268-585-7 [4]	7757-95-1 [1] 15851-52-2 [2] 15852-21-8 [3] 68130-36-9 [4]	Carc. 1A STOT RE 1 Resp. Sens. 1 Skin Sens. 1 Aquatic Acute 1 Aquatic Chronic 1	H350i H372** H334 H317 H400 H410	GHS08 GHS09 Dgr	H350i H372** H334 H317 H410			►M2 — ◄
028-056-00-1	nickel boride (NiB); [1] dinickel boride; [2] trinickel boride; [3] nickel boride; [4] dinickel silicide; [5] nickel disilicide; [6] dinickel phosphide; [7] nickel boron phosphide [8]	234-493-0 [1] 234-494-6 [2] 234-495-1 [3] 235-723-2 [4] 235-033-1 [5] 235-379-3 [6] 234-828-0 [7] - [8]	12007-00-0 [1] 12007-01-1 [2] 12007-02-2 [3] 12619-90-8 [4] 12059-14-2 [5] 12201-89-7 [6] 12035-64-2 [7] 65229-23-4 [8]	Carc. 1A STOT RE 1 Skin Sens. 1 Aquatic Acute 1 Aquatic Chronic 1	H350i H372** H317 H400 H410	GHS08 GHS07 GHS09 Dgr	H350i H372** H317 H410			►M2 — ◄

▼M1

Indexszám	Nemzetközi vegyianyag-azonosítás	EK-szám	CAS-szám	Besorolás		Címkézés			Egyedi koncentráció határértékek és M-tényezők	Megjegy-zések
				Veszélyességi osztályok és kategóriák kódjai	Figyelmeztető mondatok kódjai	Veszélyt jelző piktogramok, figyelmeztetés-ek kódjai	Figyelmeztető mondatok kódjai	Kiegészítő figyelmeztető mondatok kódjai		
028-057-00-7	dialuminium nickel tetraoxide; [1] nickel titanium trioxide; [2] nickel titanium oxide; [3] nickel divanadium hexaoxide; [4] cobalt dimolybdenum nickel octaoxide; [5] nickel zirkonium trioxide; [6] molybdenum nickel tetraoxide; [7] nickel tungsten tetraoxide; [8] olivine, nickel green; [9] lithium nickel dioxide; [10] molybdenum nickel oxide; [11]	234-454-8 [1] 234-825-4 [2] 235-752-0 [3] 257-970-5 [4] 268-169-5 [5] 274-755-1 [6] 238-034-5 [7] 238-032-4 [8] 271-112-7 [9] - [10] - [11]	12004-35-2 [1] 12035-39-1 [2] 12653-76-8 [3] 52502-12-2 [4] 68016-03-5 [5] 70692-93-2 [6] 14177-55-0 [7] 14177-51-6 [8] 68515-84-4 [9] 12031-65-1 [10] 12673-58-4 [11]	Carc. 1A STOT RE 1 Skin Sens. 1	H350i H372** H317	GHS08 GHS07 Dgr	H350i H372** H317			►M2 — ◄
028-058-00-2	cobalt lithium nickel oxide	442-750-5	—	Carc. 1A Acute Tox. 2 * STOT RE 1 Skin Sens. 1 Aquatic Acute 1 Aquatic Chronic 1	H350i H330 H372** H317 H400 H410	GHS06 GHS08 GHS09 Dgr	H350i H330 H372** H317 H410			
▼B 029-001-00-4	copper chloride; copper (I) chloride; cuprous chloride	231-842-9	7758-89-6	Acute Tox. 4 (*) Aquatic Acute 1 Aquatic Chronic 1	H302 H400 H410	GHS07 GHS09 Wng	H302 H400 H410			
029-002-00-X	dicopper oxide; copper (I) oxide	215-270-7	1317-39-1	Acute Tox. 4 (*) Aquatic Acute 1 Aquatic Chronic 1	H302 H400 H410	GHS07 GHS09 Wng	H302 H410			

▼B

Indexszám	Nemzetközi vegyianyag-azonosítás	EK-szám	CAS-szám	Besorolás		Címkézés			Egyedi koncentráció határértékek és M-tényezők	Megjegy-zések
				Veszélyességi osztályok és kategóriák kódjai	Figyelmeztető mondatok kódjai	Veszélyt jelző piktogramok, figyelmeztetés-ek kódjai	Figyelmeztető mondatok kódjai	Kiegészítő figyelmeztető mondatok kódjai		
029-003-00-5	Naphthenic acids, copper salts; copper naphthenate	215-657-0	1338-02-9	Flam. Liq. 3 Acute Tox. 4 (*) Aquatic Acute 1 Aquatic Chronic 1	H226 H302 H400 H410	GHS02 GHS07 GHS09 Wng	H226 H302 H410			
029-004-00-0	copper sulphate	231-847-6	7758-98-7	Acute Tox. 4 (*) Eye Irrit. 2 Skin Irrit. 2 Aquatic Acute 1 Aquatic Chronic 1	H302 H319 H315 H400 H410	GHS07 GHS09 Wng	H302 H319 H315 H410			
029-005-00-6	(tris(chloromethyl)phthalocyaninato)copper(II), reaction products with *N*-methylpiperazine and methoxyacetic acid	401-260-1	—	Eye Irrit. 2	H319	GHS07 Wng	H319			
029-006-00-1	tris(octadec-9-enylammonium) (trisulfonatophthalocyaninato)copper(II)	403-210-4	—	Eye Dam. 1 Aquatic Chronic 2	H318 H411	GHS05 GHS09 Dgr	H318 H411			
029-007-00-7	(trisodium (2-((3-(6-(2-chloro-5-sulfonato)anilino)-4-(3-carboxypyridinio)-1,3,5-triazin-2-ylamino)-2-oxido-5-sulfonatophenylazo)phenylmethylazo)-4-sulfonatobenzoato)copper(3-)) hydroxide	404-670-9	89797-01-3	Skin Sens. 1	H317	GHS07 Wng	H317			G
029-008-00-2	copper(II) methanesulfonate	405-400-2	54253-62-2	Acute Tox. 4 (*) Eye Dam. 1 Aquatic Acute 1 Aquatic Chronic 1	H302 H318 H400 H410	GHS05 GHS07 GHS09 Dgr	H302 H318 H410			
029-009-00-8	phthalocyanine-*N*-[3-(diethylamino)propyl]sulfonamide copper complex	413-650-9	93971-95-0	Aquatic Chronic 3	H412	—	H412			

▼B

Indexszám	Nemzetközi vegyianyag-azonosítás	EK-szám	CAS-szám	Besorolás		Címkézés			Egyedi koncentráció határértékek és M-tényezők	Megjegy-zések
				Veszélyességi osztályok és kategóriák kódjai	Figyelmeztető mondatok kódjai	Veszélyt jelző piktogramok, figyelmeztetés-ek kódjai	Figyelmeztető mondatok kódjai	Kiegészítő figyelmeztető mondatok kódjai		
029-010-00-3	reaction mass of compounds from (dodecakis(*p*-tolylthio)phthalocyaninato)copper(II) to (hexadecakis(*p*-tolylthio)phthalocyaninato)copper(II)	407-700-9	101408-30-4	Skin Sens. 1	H317	GHS07 Wng	H317			
029-011-00-9	sodium [29*H*,31*H*-phthalocyaninato-(2-)-*N*29,*N*30,*N*31,*N*32]-((3-(*N*-methyl-*N*-(2-hydroxyethyl)amino)propyl)amino)sulfonyl-sulfonato, copper complex	412-730-0	150522-10-4	Skin Corr. 1B	H314	GHS05 Dgr	H314			
029-012-00-4	sodium ((*N*-(3-trimethylammoniopropyl)sulfamoyl)methylsulfonatophthalocyaninato)copper(II)	407-340-2	124719-24-0	Eye Dam. 1	H318	GHS05 Dgr	H318			
▼M1 029-013-00-X	trisodium(2-(α-(3-(4-chloro-6-(2-(2-(vinylsulfonyl)ethoxy)ethylamino)-1,3,5-triazin-2-ylamino)-2-oxido-5-sulfonatophenylazo)benzylidenehydrazino)-4-sulfonatobenzoato)copper(II)	407-580-8	130201-51-3	Eye Dam. 1	H318	GHS05 Dgr	H318			
029-014-00-5	reaction mass of: 2,2'-[[*cis*-1,2-cyclohexanediylbis(nitrilomethylidene)]bis[phenolate]](2-)*N,N',O,O'*-copper complex; 2,2'-[[*trans*-1,2-cyclohexanediylbis(nitrilomethylidyne)]bis[phenolate]](2-)*N,N',O,O'*-copper complex	419-610-7	171866-24-3	STOT RE 2 * Aquatic Chronic 2	H373** H411	GHS08 GHS09 Wng	H373** H411			

▼B

Indexszám	Nemzetközi vegyianyag-azonosítás	EK-szám	CAS-szám	Besorolás		Címkézés			Egyedi koncentráció határértékek és M-tényezők	Megjegy-zések
				Veszélyességi osztályok és kategóriák kódjai	Figyelmeztető mondatok kódjai	Veszélyt jelző piktogramok, figyelmeztetés-ek kódjai	Figyelmeztető mondatok kódjai	Kiegészítő figyelmeztető mondatok kódjai		
030-001-00-1	zinc powder – zinc dust (pyrophoric)	231-175-3	7440-66-6	Water-react. 1 Pyr. Sol. 1 Aquatic Acute 1 Aquatic Chronic 1	H260 H250 H400 H410	GHS02 GHS09 Dgr	H260 H250 H410			T
030-001-01-9	zinc powder – zinc dust (stabilised)	231-175-3	7440-66-6	Aquatic Acute 1 Aquatic Chronic 1	H400 H410	GHS09 Wng	H410			
030-003-00-2	zinc chloride	231-592-0	7646-85-7	Acute Tox. 4 (*) Skin Corr. 1B Aquatic Acute 1 Aquatic Chronic 1	H302 H314 H400 H410	GHS05 GHS07 GHS09 Dgr	H302 H314 H410		STOT SE 3; H335: C ≥ 5 %	
030-004-00-8	dimethylzinc; [1] diethylzinc [2]	208-884-1 [1] 209-161-3 [2]	544-97-8 [1] 557-20-0 [2]	Pyr. Liq. 1 Water-react. 1 Skin Corr. 1B Aquatic Acute 1 Aquatic Chronic 1	H250 H260 H314 H400 H410	GHS02 GHS05 GHS09 Dgr	H250 H260 H314 H410	EUH014		
030-005-00-3	diamminediisocyanatozinc	401-610-3	—	Acute Tox. 4 (*) Eye Dam. 1 Resp. Sens. 1 Skin Sens. 1 Aquatic Acute 1	H302 H318 H334 H317 H400	GHS05 GHS08 GHS07 GHS09 Dgr	H302 H318 H334 H317 H400			
030-006-00-9	zinc sulphate (hydrous) (mono-, hexa- and hepta hydrate); [1] zinc sulphate (anhydrous) [2]	231-793-3 [1] 231-793-3 [2]	7446-19-7 [1] 7733-02-0 [2]	Acute Tox. 4 (*) Eye Dam. 1 Aquatic Acute 1 Aquatic Chronic 1	H302 H318 H400 H410	GHS05 GHS07 GHS09 Dgr	H302 H318 H410			
030-007-00-4	bis(3,5-di-*tert*-butylsalicylato-O^1,O^2)zinc	403-360-0	42405-40-3	Flam. Sol. 1 Acute Tox. 4 (*) Aquatic Acute 1 Aquatic Chronic 1	H228 H302 H400 H410	GHS02 GHS07 GHS09 Dgr	H228 H302 H410			T

▼B

Indexszám	Nemzetközi vegyianyag-azonosítás	EK-szám	CAS-szám	Besorolás		Címkézés			Egyedi koncentráció határértékek és M-tényezők	Megjegy-zések
				Veszélyességi osztályok és kategóriák kódjai	Figyelmeztető mondatok kódjai	Veszélyt jelző piktogramok, figyelmeztetés-ek kódjai	Figyelmeztető mondatok kódjai	Kiegészítő figyelmeztető mondatok kódjai		
030-008-00-X	hydroxo(2-(benzenesulfonami-do)benzoato)zinc(II)	403-750-0	113036-91-2	Acute Tox. 4 (*) Aquatic Chronic 2	H332 H411	GHS07 GHS09 Wng	H332 H411			
▼M1 030-009-00-5	zinc-bis(4-(*n*-octyloxycarbony-lamino)salicylate) dihydrate	417-130-2	—	Eye Dam. 1 Aquatic Chronic 2	H318 H411	GHS05 GHS09 Dgr	H318 H411			
030-010-00-0	2-dodec-1-enylbutanedioic acid, 4-methyl ester zinc salt	430-740-3	—	Aquatic Chronic 2	H411	GHS09	H411			
▼B 030-011-00-6	trizinc bis(orthophosphate)	231-944-3	7779-90-0	Aquatic Acute 1 Aquatic Chronic 1	H400 H410	GHS09 Wng	H410			
▼M7 030-012-00-1	aluminium-magnesium-zinc-carbonate-hydroxide	423-570-6	169314-88-9	Aquatic Chronic 4	H413		H413			
▼B 030-013-00-7	zinc oxide	215-222-5	1314-13-2	Aquatic Acute 1 Aquatic Chronic 1	H400 H410	GHS09 Wng	H410			
▼M1 030-015-00-8	tetrazinc(2+)bis(hexacyanoco-balt(3+))diacetate	440-060-9	—	Aquatic Chronic 2	H411	GHS09	H411			
▼M11 031-001-00-4	gallium-arzenid	215-114-8	1303-00-0	Repr. 1B Carc. 1B STOT RE 1	H360F H350 H372 (légző- és vérképző-szervi rend-szer)	GHS08 Dgr	H360F H350 H372 (légző- és vérképző-szervi rend-szer)			
▼B 033-001-00-X	arsenic	231-148-6	7440-38-2	Acute Tox. 3 (*) Acute Tox. 3 (*) Aquatic Acute 1 Aquatic Chronic 1	H331 H301 H400 H410	GHS06 GHS09 Dgr	H331 H301 H410			

▼B

Indexszám	Nemzetközi vegyianyag-azonosítás	EK-szám	CAS-szám	Besorolás		Címkézés			Egyedi koncentráció határértékek és M-tényezők	Megjegy-zések
				Veszélyességi osztályok és kategóriák kódjai	Figyelmeztető mondatok kódjai	Veszélyt jelző piktogramok, figyelmeztetés-ek kódjai	Figyelmeztető mondatok kódjai	Kiegészítő figyelmeztető mondatok kódjai		
033-002-00-5	arsenic compounds, with the exception of those specified elsewhere in this Annex	—	—	Acute Tox. 3 (*) Acute Tox. 3 (*) Aquatic Acute 1 Aquatic Chronic 1	H331 H301 H400 H410	GHS06 GHS09 Dgr	H331 H301 H410		(*)	A1
033-003-00-0	diarsenic trioxide; arsenic trioxide	215-481-4	1327-53-3	Carc. 1A Acute Tox. 2 (*) Skin Corr. 1B Aquatic Acute 1 Aquatic Chronic 1	H350 H300 H314 H400 H410	GHS06 GHS08 GHS05 GHS09 Dgr	H350 H300 H314 H410			
033-004-00-6	diarsenic pentaoxide; arsenic pentoxide; arsenic oxide	215-116-9	1303-28-2	Carc. 1A Acute Tox. 3 (*) Acute Tox. 3 (*) Aquatic Acute 1 Aquatic Chronic 1	H350 H331 H301 H400 H410	GHS06 GHS08 GHS09 Dgr	H350 H331 H301 H410			
▼M1 033-005-00-1	arsenic acid and its salts with the exception of those specified elsewhere in this Annex	—	—	Carc. 1A Acute Tox. 3 * Acute Tox. 3 * Aquatic Acute 1 Aquatic Chronic 1	H350 H331 H301 H400 H410	GHS06 GHS08 GHS09 Dgr	H350 H331 H301 H410			A
▼B 033-006-00-7	arsine	232-066-3	7784-42-1	Flam. Gas 1 Press. Gas Acute Tox. 2 (*) STOT RE 2 (*) Aquatic Acute 1 Aquatic Chronic 1	H220 H330 H373 (**) H400 H410	GHS02 GHS04 GHS06 GHS08 GHS09 Dgr	H220 H330 H373 (**) H410			U

▼B

Indexszám	Nemzetközi vegyianyag-azonosítás	EK-szám	CAS-szám	Besorolás		Címkézés			Egyedi koncentráció határértékek és M-tényezők	Megjegy-zések
				Veszélyességi osztályok és kategóriák kódjai	Figyelmeztető mondatok kódjai	Veszélyt jelző piktogramok, figyelmeztetés-ek kódjai	Figyelmeztető mondatok kódjai	Kiegészítő figyelmeztető mondatok kódjai		
033-007-00-2	*tert*-butylarsine	423-320-6	4262-43-5	Pyr. Liq. 1 Acute Tox. 2 (*)	H250 H330	GHS02 GHS06 Dgr	H250 H330			
034-001-00-2	selenium	231-957-4	7782-49-2	Acute Tox. 3 (*) Acute Tox. 3 (*) STOT RE 2 (*) Aquatic Chronic 4	H331 H301 H373 (**) H413	GHS06 GHS08 Dgr	H331 H301 H373 (**) H413			
▼M1 034-002-00-8	selenium compounds with the exception of cadmium sulphose-lenide and those specified elsewhere in this Annex	—	—	Acute Tox. 3 * Acute Tox. 3 * STOT RE 2 Aquatic Acute 1 Aquatic Chronic 1	H331 H301 H373** H400 H410	GHS06 GHS08 GHS09 Dgr	H331 H301 H373** H410			A
▼B 034-003-00-3	sodium selenite	233-267-9	10102-18-8	Acute Tox. 2 (*) Acute Tox. 3 (*) Skin Sens. 1 Aquatic Chronic 2	H300 H331 H317 H411	GHS06 GHS09 Dgr	H300 H331 H317 H411	EUH031		
035-001-00-5	bromine	231-778-1	7726-95-6	Acute Tox. 2 (*) Skin Corr. 1A Aquatic Acute 1	H330 H314 H400	GHS06 GHS05 GHS09 Dgr	H330 H314 H400			
035-002-00-0	hydrogen bromide	233-113-0	10035-10-6	Press. Gas Skin Corr. 1A STOT SE 3	H314 H335	GHS04 GHS05 GHS07 Dgr	H314 H335			U

▼B

Indexszám	Nemzetközi vegyianyag-azonosítás	EK-szám	CAS-szám	Besorolás		Címkézés			Egyedi koncentráció határértékek és M-tényezők	Megjegy-zések
				Veszélyességi osztályok és kategóriák kódjai	Figyelmeztető mondatok kódjai	Veszélyt jelző piktogramok, figyelmeztetés-ek kódjai	Figyelmeztető mondatok kódjai	Kiegészítő figyelmeztető mondatok kódjai		
035-002-01-8	hydrobromic acid ... %	—	—	Skin Corr. 1B STOT SE 3	H314 H335	GHS05 GHS07 Dgr	H314 H335		Skin Corr. 1B; H314: C ≥ 40 % Skin Irrit. 2; H315: 10 % ≤ C < 40 % Eye Irrit. 2; H319: 10 % ≤ C < 40 % STOT SE 3; H335: C ≥ 10 %	B
035-003-00-6	potassium bromate	231-829-8	7758-01-2	Ox. Sol. 1 Carc. 1B Acute Tox. 3 (*)	H271 H350 H301	GHS03 GHS06 GHS08 Dgr	H271 H350 H301			
035-004-00-1	2-hydroxyethylammonium perb-romide	407-440-6	—	Ox. Sol. 2 (****) Acute Tox. 4 (*) Skin Corr. 1A Skin Sens. 1 Aquatic Acute 1	H272 H302 H314 H317 H400	GHS03 GHS05 GHS07 GHS09 Dgr	H272 H302 H314 H317 H400			
040-001-00-3	zirconium powder (pyrophoric)	231-176-9	7440-67-7	Water-react. 1 Pyr. Sol. 1	H260 H250	GHS02 Dgr	H260 H250			T
040-002-00-9	zirconium powder, dry (non pyrophoric)	—	—	Self-heat. 1	H251	GHS02 Dgr	H251			T

▼M1

Indexszám	Nemzetközi vegyianyag-azonosítás	EK-szám	CAS-szám	Besorolás		Címkézés			Egyedi koncentráció határértékek és M-tényezők	Megjegy-zések
				Veszélyességi osztályok és kategóriák kódjai	Figyelmeztető mondatok kódjai	Veszélyt jelző piktogramok, figyelmeztetés-ek kódjai	Figyelmeztető mondatok kódjai	Kiegészítő figyelmeztető mondatok kódjai		
040-003-00-4	reaction product of 3,5-di-*tert*-butylsalicylic acid and zirconium oxychloride, dehydrated, basic Zr: DTBS = 1,0: 1,0 to 1,0: 1,5	430-610-6	226996-19-6	Aquatic Acute 1 Aquatic Chronic 1	H400 H410	GHS09 Wng	H410			
042-001-00-9	molybdenum trioxide	215-204-7	1313-27-5	Carc. 2 Eye Irrit. 2 STOT SE 3	H351 H319 H335	GHS08 GHS07 Wng	H351 H319 H335			
042-002-00-4	tetrakis(dimethylditetradecylammonium) hexa-μ-oxotetra-μ3-oxodi-μ5-oxotetradecaoxooctamolybdate(4-)	404-760-8	117342-25-3	Acute Tox. 3 * Eye Dam. 1	H331 H318	GHS06 GHS05 Dgr	H331 H318			
▼B 042-003-00-X	tetrakis(trimethylhexadecylammonium) hexa-mu-oxotetra-mu3-oxodi-mu5-oxotetradecaoxooctamolybdate(4-)	404-860-1	116810-46-9	Flam. Sol. 1 Eye Dam. 1 Aquatic Acute 1 Aquatic Chronic 1	H228 H318 H400 H410	GHS02 GHS05 GHS09 Dgr	H228 H318 H410			T
042-004-00-5	Reaction product of ammonium molybdate and C_{12}-C_{24}-diethoxylated alkylamine (1:5-1:3)	412-780-3	—	Skin Irrit. 2 Skin Sens. 1 Aquatic Chronic 2	H315 H317 H411	GHS07 GHS09 Wng	H315 H317 H411			
▼M1 042-005-00-0	reaction mass of: mono- and diglycerols of canola oil; canola oil acid amide of branched 1,3-propanediamine,*N*-[3-(tridecyloxy)-propyl]; *N,N*-diorgano dithiocarbamate molybdenum complex	434-240-6	—	Skin Sens. 1 Aquatic Chronic 2	H317 H411	GHS07 GHS09 Wng	H317 H411			

▼M1

Indexszám	Nemzetközi vegyianyag-azonosítás	EK-szám	CAS-szám	Besorolás		Címkézés			Egyedi koncentráció határértékek és M-tényezők	Megjegy-zések
				Veszélyességi osztályok és kategóriák kódjai	Figyelmeztető mondatok kódjai	Veszélyt jelző piktogramok, figyelmeztetés-ek kódjai	Figyelmeztető mondatok kódjai	Kiegészítő figyelmeztető mondatok kódjai		
046-001-00-X	tetraammine palladium (II) hydrogen carbonate	425-270-0	134620-00-1	Acute Tox. 4 * STOT RE 2 * Eye Dam. 1 Skin Sens. 1 Aquatic Acute 1 Aquatic Chronic 1	H302 H373** H318 H317 H400 H410	GHS05 GHS08 GHS07 GHS09 Dgr	H302 H373** H318 H317 H410			
047-001-00-2	silver nitrate	231-853-9	7761-88-8	Ox. Sol. 2 Skin Corr. 1B Aquatic Acute 1 Aquatic Chronic 1	H272 H314 H400 H410	GHS03 GHS05 GHS09 Dgr	H272 H314 H410			
047-002-00-8	polyphosphoric acid, copper, sodium, magnesium, calcium, silver and zinc salt	416-850-4	—	Aquatic Acute 1 Aquatic Chronic 1	H400 H410	GHS09 Wng	H410			
▼B 048-001-00-5	cadmium compounds, with the exception of cadmium sulphoselenide (xCdS.yCdSe), reaction mass of cadmium sulphide with zinc sulphide (xCdS.yZnS), reaction mass of cadmium sulphide with mercury sulphide (xCdS.yHgS), and those specified elsewhere in this Annex	—	—	Acute Tox. 4 (*) Acute Tox. 4 (*) Acute Tox. 4 (*) Aquatic Acute 1 Aquatic Chronic 1	H332 H312 H302 H400 H410	GHS07 GHS09 Wng	H332 H312 H302 H410		(*)	A1
048-002-00-0	cadmium (non-pyrophoric); [1] cadmium oxide (non-pyrophoric) [2]	231-152-8 [1] 215-146-2 [2]	7440-43-9 [1] 1306-19-0 [2]	Carc. 1B Muta. 2 Repr. 2 Acute Tox. 2 (*) STOT RE 1 Aquatic Acute 1 Aquatic Chronic 1	H350 H341 H361fd H330 H372 (**) H400 H410	GHS06 GHS08 GHS09 Dgr	H350 H341 H361fd H330 H372 (**) H410			

▼B

Indexszám	Nemzetközi vegyianyag-azonosítás	EK-szám	CAS-szám	Besorolás		Címkézés			Egyedi koncentráció határértékek és M-tényezők	Megjegy-zések
				Veszélyességi osztályok és kategóriák kódjai	Figyelmeztető mondatok kódjai	Veszélyt jelző piktogramok, figyelmeztetés-ek kódjai	Figyelmeztető mondatok kódjai	Kiegészítő figyelmeztető mondatok kódjai		
048-003-00-6	cadmium diformate; cadmiumformate	224-729-0	4464-23-7	Acute Tox. 3 (*) Acute Tox. 3 (*) Carc. 2 STOT RE 2 (*) Aquatic Acute 1 Aquatic Chronic 1	H331 H301 H351 H373 (**) H400 H410	GHS06 GHS08 GHS09 Dgr	H331 H301 H351 H373 (**) H410		(*) STOT RE 2; H373: C ≥ 0,25 %	
048-004-00-1	cadmium cyanide	208-829-1	542-83-6	Acute Tox. 2 (*) Acute Tox. 1 Acute Tox. 2 (*) Carc. 2 STOT RE 2 (*) Aquatic Acute 1 Aquatic Chronic 1	H330 H310 H300 H351 H373 (**) H400 H410	GHS06 GHS08 GHS09 Dgr	H330 H310 H300 H351 H373 (**) H410	EUH032	STOT RE 2; H373: C ≥ 0,1 % EUH032: C ≥ 1 %	
048-005-00-7	cadmiumhexafluorosilicate(2-); cadmium fluorosilica	241-084-0	17010-21-8	Acute Tox. 3 (*) Acute Tox. 3 (*) Carc. 2 STOT RE 2 (*) Aquatic Acute 1 Aquatic Chronic 1	H331 H301 H351 H373 (**) H400 H410	GHS06 GHS08 GHS09 Dgr	H331 H301 H351 H373 (**) H410		(*) STOT RE 2; H373: C ≥ 0,1 %	
048-006-00-2	cadmium fluoride	232-222-0	7790-79-6	Carc. 1B Muta. 1B Repr. 1B Acute Tox. 2 (*) Acute Tox. 3 (*) STOT RE 1 Aquatic Acute 1 Aquatic Chronic 1	H350 H340 H360FD H330 H301 H372 (**) H400 H410	GHS06 GHS08 GHS09 Dgr	H350 H340 H360FD H330 H301 H372 (**) H410		Carc. 1B; H350: C ≥ 0.01 % (*) oral STOT RE 1; H372: C ≥ 7 % STOT RE 2: 0,1 % ≤ C < 7 %	

▼B

Indexszám	Nemzetközi vegyianyag-azonosítás	EK-szám	CAS-szám	Besorolás		Címkézés			Egyedi koncentráció határértékek és M-tényezők	Megjegy-zések
				Veszélyességi osztályok és kategóriák kódjai	Figyelmeztető mondatok kódjai	Veszélyt jelző piktogramok, figyelmeztetés-ek kódjai	Figyelmeztető mondatok kódjai	Kiegészítő figyelmeztető mondatok kódjai		
048-007-00-8	cadmium iodide	232-223-6	7790-80-9	Acute Tox. 3 (*) Acute Tox. 3 (*) Carc. 2 STOT RE 2 (*) Aquatic Acute 1 Aquatic Chronic 1	H331 H301 H351 H373 (**) H400 H410	GHS06 GHS08 GHS09 Dgr	H331 H301 H351 H373 (**) H410		(*) STOT RE 2; H373: C ≥ 0,1 %	
048-008-00-3	cadmium chloride	233-296-7	10108-64-2	Carc. 1B Muta. 1B Repr. 1B Acute Tox. 2 (*) Acute Tox. 3 (*) STOT RE 1 Aquatic Acute 1 Aquatic Chronic 1	H350 H340 H360FD H330 H301 H372 (**) H400 H410	GHS06 GHS08 GHS09 Dgr	H350 H340 H360FD H330 H301 H372 (**) H410		Carc. 1B; H350: C ≥ 0,01 % (*) oral STOT RE 1; H372: C ≥ 7 % STOT RE 2; H373: 0,1 % ≤ C < 7 %	
048-009-00-9	cadmium sulphate	233-331-6	10124-36-4	Carc. 1B Muta. 1B Repr. 1B Acute Tox. 2 (*) Acute Tox. 3 (*) STOT RE 1 Aquatic Acute 1 Aquatic Chronic 1	H350 H340 H360FD H330 H301 H372 (**) H400 H410	GHS06 GHS08 GHS09 Dgr	H350 H340 H360FD H330 H301 H372 (**) H410		Carc. 1B; H350: C ≥ 0,01 % (*) oral STOT RE 1; H372: C ≥ 7 % STOT RE 2; H373: 0,1 % ≤ C < 7 %	

▼B

Indexszám	Nemzetközi vegyianyag-azonosítás	EK-szám	CAS-szám	Besorolás		Címkézés			Egyedi koncentráció határértékek és M-tényezők	Megjegy-zések
				Veszélyességi osztályok és kategóriák kódjai	Figyelmeztető mondatok kódjai	Veszélyt jelző piktogramok, figyelmeztetés-ek kódjai	Figyelmeztető mondatok kódjai	Kiegészítő figyelmeztető mondatok kódjai		
048-010-00-4	cadmium sulphide	215-147-8	1306-23-6	Carc. 1B Muta. 2 Repr. 2 STOT RE 1 Acute Tox. 4 (*) Aquatic Chronic 4	H350 H341 H361fd H372 (**) H302 H413	GHS08 GHS07 Dgr	H350 H341 H361fd H372 (**) H302 H413		(*) STOT RE 1; H372: C ≥ 10 % STOT RE 2; H373: 0,1 % ≤ C < 10 %	1
048-011-00-X	cadmium (pyrophoric)	231-152-8	7440-43-9	Pyr. Sol. 1 Carc. 1B Muta. 2 Repr. 2 Acute Tox. 2 (*) STOT RE 1 Aquatic Acute 1 Aquatic Chronic 1	H250 H350 H341 H361fd H330 H372 (**) H400 H410	GHS02 GHS06 GHS08 GHS09 Dgr	H250 H350 H341 H361fd H330 H372 (**) H410			
050-001-00-5	tin tetrachloride; stannic chloride	231-588-9	7646-78-8	Skin Corr. 1B Aquatic Chronic 3	H314 H412	GHS05 Dgr	H314 H412		STOT SE 3; H335: C ≥ 5 %	
▼M1 050-002-00-0	cyhexatin (ISO); hydroxytricyclohexylstannane; tri(cyclohexyl)tin hydroxide	236-049-1	13121-70-5	Acute Tox. 4 * Acute Tox. 4 * Acute Tox. 4 * Aquatic Acute 1 Aquatic Chronic 1	H332 H312 H302 H400 H410	GHS07 GHS09 Wng	H332 H312 H302 H410		M=1000	

▼M1

Indexszám	Nemzetközi vegyianyag-azonosítás	EK-szám	CAS-szám	Besorolás		Címkézés			Egyedi koncentráció határértékek és M-tényezők	Megjegy-zések
				Veszélyességi osztályok és kategóriák kódjai	Figyelmeztető mondatok kódjai	Veszélyt jelző piktogramok, figyelmeztetés-ek kódjai	Figyelmeztető mondatok kódjai	Kiegészítő figyelmeztető mondatok kódjai		
050-003-00-6	fentin acetate (ISO); triphenyltin acetate	212-984-0	900-95-8	Carc. 2 Repr. 2 Acute Tox. 2 * Acute Tox. 3 * Acute Tox. 3 * STOT RE 1 STOT SE 3 Skin Irrit. 2 Eye Dam. 1 Aquatic Acute 1 Aquatic Chronic 1	H351 H361d*** H330 H311 H301 H372** H335 H315 H318 H400 H410	GHS06 GHS05 GHS08 GHS09 Dgr	H351 H361d*** H330 H311 H301 H372** H335 H315 H318 H410		M=10	
050-004-00-1	fentin hydroxide (ISO); triphenyltin hydroxide	200-990-6	76-87-9	Carc. 2 Repr. 2 Acute Tox. 2 * Acute Tox. 3 * Acute Tox. 3 * STOT RE 1 STOT SE 3 Skin Irrit. 2 Eye Dam. 1 Aquatic Acute 1 Aquatic Chronic 1	H351 H361d*** H330 H311 H301 H372** H335 H315 H318 H400 H410	GHS06 GHS05 GHS08 GHS09 Dgr	H351 H361d*** H330 H311 H301 H372** H335 H315 H318 H410		M=10	
▼B 050-005-00-7	trimethyltin compounds, with the exception of those specified elsewhere in this Annex	—	—	Acute Tox. 2 (*) Acute Tox. 1 Acute Tox. 2 (*) Aquatic Acute 1 Aquatic Chronic 1	H330 H310 H300 H400 H410	GHS06 GHS09 Dgr	H330 H310 H300 H410		(*)	A1

▼B

Indexszám	Nemzetközi vegyianyag-azonosítás	EK-szám	CAS-szám	Besorolás		Címkézés			Egyedi koncentráció határértékek és M-tényezők	Megjegy-zések
				Veszélyességi osztályok és kategóriák kódjai	Figyelmeztető mondatok kódjai	Veszélyt jelző piktogramok, figyelmeztetés-ek kódjai	Figyelmeztető mondatok kódjai	Kiegészítő figyelmeztető mondatok kódjai		
050-006-00-2	triethyltin compounds, with the exception of those specified elsewhere in this Annex	—	—	Acute Tox. 2 (*) Acute Tox. 1 Acute Tox. 2 (*) Aquatic Acute 1 Aquatic Chronic 1	H330 H310 H300 H400 H410	GHS06 GHS09 Dgr	H330 H310 H300 H410		(*)	A1
050-007-00-8	tripropyltin compounds, with the exception of those specified elsewhere in this Annex	—	—	Acute Tox. 3 (*) Acute Tox. 3 (*) Acute Tox. 3 (*) Aquatic Acute 1 Aquatic Chronic 1	H331 H311 H301 H400 H410	GHS06 GHS09 Dgr	H331 H311 H301 H410		(*)	A1
▼M11 050-008-00-3	tributilón-vegyületek, az e mellékletben máshol meghatá-rozottak kivételével	—	—	Repr. 1B Acute Tox. 3 Acute Tox. 4* STOT RE 1 Skin Irrit. 2 Eye Irrit. 2 Aquatic Acute 1 Aquatic Chronic 1	H360FD H301 H312 H372** H315 H319 H400 H410	GHS08 GHS06 GHS09 Dgr	H360FD H301 H312 H372** H315 H319 H410		* STOT RE 1; H372: C ≥ 1 % STOT RE 2; H373: 0,25 % ≤ C < 1 % Skin Irrit. 2; H315:C ≥ 1 % Eye Irrit. 2; H319:C ≥ 1 % M = 10	A 1
▼B 050-009-00-9	fluorotripentylstannane; [1] hexapentyldistannoxane [2]	243-546-7 [1] 247-143-7 [2]	20153-49-5 [1] 25637-27-8 [2]	Acute Tox. 4 (*) Acute Tox. 4 (*) Acute Tox. 4 (*) Aquatic Acute 1 Aquatic Chronic 1	H332 H312 H302 H400 H410	GHS07 GHS09 Wng	H332 H312 H302 H410		(*)	1

▼B

Indexszám	Nemzetközi vegyianyag-azonosítás	EK-szám	CAS-szám	Besorolás		Címkézés			Egyedi koncentráció határértékek és M-tényezők	Megjegy-zések
				Veszélyességi osztályok és kategóriák kódjai	Figyelmeztető mondatok kódjai	Veszélyt jelző piktogramok, figyelmeztetés-ek kódjai	Figyelmeztető mondatok kódjai	Kiegészítő figyelmeztető mondatok kódjai		
050-010-00-4	fluorotrihexylstannane	243-547-2	20153-50-8	Acute Tox. 4 (*) Acute Tox. 4 (*) Acute Tox. 4 (*) Aquatic Acute 1 Aquatic Chronic 1	H332 H312 H302 H400 H410	GHS07 GHS09 Wng	H332 H312 H302 H410		(*)	1
▼M1 050-011-00-X	triphenyltin compounds, with the exception of those specified elsewhere in this Annex	—	—	Acute Tox. 3 * Acute Tox. 3 * Acute Tox. 3 * Aquatic Acute 1 Aquatic Chronic 1	H331 H311 H301 H400 H410	GHS06 GHS09 Dgr	H331 H311 H301 H410		* M=100	A1
▼B 050-012-00-5	tetracyclohexylstannane; [1] chlorotricyclohexylstannane; [2] butyltricyclohexylstannane [3]	215-910-5 [1] 221-437-5 [2] 230-358-5 [3]	1449-55-4 [1] 3091-32-5 [2] 7067-44-9 [3]	Acute Tox. 4 (*) Acute Tox. 4 (*) Acute Tox. 4 (*) Aquatic Acute 1 Aquatic Chronic 1	H332 H312 H302 H400 H410	GHS07 GHS09 Wng	H332 H312 H302 H410		(*)	A1
050-013-00-0	trioctyltin compounds, with the exception of those specified elsewhere in this Annex	—	—	Eye Irrit. 2 STOT SE 3 Skin Irrit. 2 Aquatic Chronic 4	H319 H335 H315 H413	GHS07 Wng	H319 H335 H315 H413		Skin Irrit. 2; H315: C ≥ 1 % Eye Irrit. 2; H319: C ≥ 1 % STOT SE 3; H335: C ≥ 1 %	A1

▼B

Indexszám	Nemzetközi vegyianyag-azonosítás	EK-szám	CAS-szám	Besorolás		Címkézés			Egyedi koncentráció határértékek és M-tényezők	Megjegy-zések
				Veszélyességi osztályok és kategóriák kódjai	Figyelmeztető mondatok kódjai	Veszélyt jelző piktogramok, figyelmeztetés-ek kódjai	Figyelmeztető mondatok kódjai	Kiegészítő figyelmeztető mondatok kódjai		
050-017-00-2	fenbutatin oxide (ISO); bis(tris(2-methyl-2-phenyl-propyl)tin)oxide	236-407-7	13356-08-6	Acute Tox. 2 (*) Eye Irrit. 2 Skin Irrit. 2 Aquatic Acute 1 Aquatic Chronic 1	H330 H319 H315 H400 H410	GHS06 GHS09 Dgr	H330 H319 H315 H410			
▼M1 050-018-00-8	tin(II) methanesulphonate	401-640-7	53408-94-9	Skin Corr. 1B Acute Tox. 4 * Skin Sens. 1 Aquatic Chronic 2	H314 H302 H317 H411	GHS05 GHS07 GHS09 Dgr	H314 H302 H317 H411			
▼B 050-019-00-3	azocyclotin (ISO); 1-(tricyclohexylstannyl)-1*H*-1,2,4-triazole	255-209-1	41083-11-8	Acute Tox. 2 (*) Acute Tox. 3 (*) STOT SE 3 Skin Irrit. 2 Eye Dam. 1 Aquatic Acute 1 Aquatic Chronic 1	H330 H301 H335 H315 H318 H400 H410	GHS06 GHS05 GHS09 Dgr	H330 H301 H335 H315 H318 H410			
050-020-00-9	trioctylstannane	413-320-4	869-59-0	STOT RE 1 Skin Irrit. 2 Aquatic Chronic 4	H372 (**) H315 H413	GHS08 GHS07 Dgr	H372 (**) H315 H413			
▼M1 050-021-00-4	dichlorodioctyl stannane	222-583-2	3542-36-7	Acute Tox. 3 * STOT RE 1 Aquatic Chronic 3	H331 H372** H412	GHS06 GHS08 Dgr	H331 H372** H412			

▼M1

Indexszám	Nemzetközi vegyianyag-azonosítás	EK-szám	CAS-szám	Besorolás		Címkézés			Egyedi koncentráció határértékek és M-tényezők	Megjegy-zések
				Veszélyességi osztályok és kategóriák kódjai	Figyelmeztető mondatok kódjai	Veszélyt jelző piktogramok, figyelmeztetés-ek kódjai	Figyelmeztető mondatok kódjai	Kiegészítő figyelmeztető mondatok kódjai		
050-022-00-X	dibutyltin dichloride; (DBTC)	211-670-0	683-18-1	Muta. 2 Repr. 1B Acute Tox. 2 * Acute Tox. 3 * Acute Tox. 4 * STOT RE 1 Skin Corr. 1B Aquatic Acute 1 Aquatic Chronic 1	H341 H360FD H330 H301 H312 H372** H314 H400 H410	GHS06 GHS05 GHS08 GHS09 Dgr	H341 H360FD H330 H301 H312 H372** H314 H410		Skin Corr. 1B; H314: C ≥ 5 % Skin Irrit. 2; H315: 0,01 % ≤ C < 5 % Eye Dam. 1; H318: 3 % ≤ C < 5 % Eye Irrit. 2; H319: 0,01 % ≤ C < 3 % M=10	
050-023-00-5	reaction mass of: bis[(2-ethyl-1-oxohexyl)oxy]dioctyl stannane; bis[((2-ethyl-1-oxohexyl)oxy)di-octylstannyl]oxide; bis(1-phenyl-1,3-decanedi-onyl)dioctyl stannane; ((2-ethyl-1-oxohexyl)oxy)-(1-phenyl-1,3-decanedionyl)dioctyl stannane	422-920-5	—	STOT RE 2 * Aquatic Acute 1 Aquatic Chronic 1	H373** H400 H410	GHS08 GHS09 Wng	H373** H410		M=10	
050-024-00-0	reaction mass of: tri-*p*-tolyltin hydroxide; hexa-*p*-tolyl-distannoxane	432-230-6	—	STOT RE 1 Acute Tox. 4 * Skin Irrit. 2 Eye Dam. 1 Skin Sens. 1 Aquatic Acute 1 Aquatic Chronic 1	H372** H302 H315 H318 H317 H400 H410	GHS05 GHS08 GHS07 GHS09 Dgr	H372** H302 H315 H318 H317 H410			
▼M7 050-025-00-6	trichloromethylstannane	213-608-8	993-16-8	Repr. 2	H361d	GHS08 Wng	H361d			

▼M7

Indexszám	Nemzetközi vegyianyag-azonosítás	EK-szám	CAS-szám	Besorolás		Címkézés			Egyedi koncentráció határértékek és M-tényezők	Megjegy-zések
				Veszélyességi osztályok és kategóriák kódjai	Figyelmeztető mondatok kódjai	Veszélyt jelző piktogramok, figyelmeztetés-ek kódjai	Figyelmeztető mondatok kódjai	Kiegészítő figyelmeztető mondatok kódjai		
050-026-00-1	2-ethylhexyl 10-ethyl-4-[[2-[(2-ethylhexyl)oxy]-2-oxoethyl]thio]-4-methyl-7-oxo-8-oxa-3,5-dithia-4-stannatetradecanoate	260-828-5	57583-34-3	Repr. 2	H361d	GHS08 Wng	H361d			
050-027-00-7	2-ethylhexyl 10-ethyl-4,4-dioctyl-7-oxo-8-oxa-3,5-dithia-4-stannatetradecanoate	239-622-4	15571-58-1	Repr. 1B	H360D	GHS08 Dgr	H360D			
▼M8 050-028-00-2	2-ethylhexyl 10-ethyl-4,4-dimethyl-7-oxo-8-oxa-3,5-dithia-4-stannatetradecanoate	260-829-0	57583-35-4	Repr. 2 Acute Tox. 4 STOT RE 1 Skin Sens. 1A	H361d H302 H372 (ideg-rendszer, immunrend-szer) H317	GHS08 GHS07 Dgr	H361d H302 H372 (ideg-rendszer, immunrend-szer) H317			
050-029-00-8	dimethyltin dichloride	212-039-2	753-73-1	Repr. 2 Acute Tox. 2 Acute Tox. 3 Acute Tox. 3 STOT RE 1 Skin Corr. 1B	H361d H330 H301 H311 H372 (ideg-rendszer, immunrend-szer) H314	GHS08 GHS06 GHS05 Dgr	H361d H330 H301 H311 H372 (ideg-rendszer, immunrend-szer) H314	EUH071		
▼B 051-001-00-8	antimony trichloride	233-047-2	10025-91-9	Skin Corr. 1B Aquatic Chronic 2	H314 H411	GHS05 GHS09 Dgr	H314 H411		STOT SE 3; H335: C ≥ 5 %	
051-002-00-3	antimony pentachloride	231-601-8	7647-18-9	Skin Corr. 1B Aquatic Chronic 2	H314 H411	GHS05 GHS09 Dgr	H314 H411		STOT SE 3; H335: C ≥ 5 %	

▼B

Indexszám	Nemzetközi vegyianyag-azonosítás	EK-szám	CAS-szám	Besorolás		Címkézés			Egyedi koncentráció határértékek és M-tényezők	Megjegy-zések
				Veszélyességi osztályok és kategóriák kódjai	Figyelmeztető mondatok kódjai	Veszélyt jelző piktogramok, figyelmeztetés-ek kódjai	Figyelmeztető mondatok kódjai	Kiegészítő figyelmeztető mondatok kódjai		
051-003-00-9	antimony compounds, with the exception of the tetroxide (Sb_2O_4), pentoxide (Sb_2O_5), trisulphide (Sb_2S_3), pentasulphide (Sb_2S_5) and those specified elsewhere in this Annex	—	—	Acute Tox. 4 (*) Acute Tox. 4 (*) Aquatic Chronic 2	H332 H302 H411	GHS07 GHS09 Wng	H332 H302 H411		(*)	A1
051-004-00-4	antimony trifluoride	232-009-2	7783-56-4	Acute Tox. 3 (*) Acute Tox. 3 (*) Acute Tox. 3 (*) Aquatic Chronic 2	H331 H311 H301 H411	GHS06 GHS09 Dgr	H331 H311 H301 H411			
051-005-00-X	antimony trioxide	215-175-0	1309-64-4	Carc. 2	H351	GHS08 Wng	H351			
051-006-00-5	diphenyl(4-phenylthiophenyl)sulfonium hexafluoroantimonate	403-500-0	—	Skin Sens. 1 Aquatic Acute 1 Aquatic Chronic 1	H317 H400 H410	GHS07 GHS09 Wng	H317 H410			
051-007-00-0	bis(4-dodecylphenyl)iodonium hexafluoroantimonate	404-420-9	71786-70-4	Skin Sens. 1 Aquatic Chronic 3	H317 H412	GHS07 Wng	H317 H412			
053-001-00-3	iodine	231-442-4	7553-56-2	Acute Tox. 4 (*) Acute Tox. 4 (*) Aquatic Acute 1	H332 H312 H400	GHS07 GHS09 Wng	H332 H312 H400			

▼B

Indexszám	Nemzetközi vegyianyag-azonosítás	EK-szám	CAS-szám	Besorolás		Címkézés			Egyedi koncentráció határértékek és M-tényezők	Megjegy-zések
				Veszélyességi osztályok és kategóriák kódjai	Figyelmeztető mondatok kódjai	Veszélyt jelző piktogramok, figyelmeztetés-ek kódjai	Figyelmeztető mondatok kódjai	Kiegészítő figyelmeztető mondatok kódjai		
053-002-00-9	hydrogen iodide	233-109-9	10034-85-2	Press. Gas Skin Corr. 1A	H314	GHS04 GHS05 Dgr	H314		Skin Corr. 1A; H314: C ≥ 10 % Skin Corr. 1B; H314: 0,2 % ≤ C < 10 % Skin Irrit. 2; H315: 0,02 % ≤ C < 0,2 % Eye Irrit. 2; H319: 0,02 % ≤ C < 0,2 % STOT SE 3; H335: C ≥ 0,02 %	U5
053-002-01-6	hydriodic acid ... %	—	—	Skin Corr. 1B	H314	GHS05 Dgr			Skin Corr. 1B; H314: C ≥ 25 % Skin Irrit. 2; H315: 10 % ≤ C < 25 % Eye Irrit. 2; H319: 10 % ≤ C < 25 %	B
▼M6 053-003-00-4	iodoxybenzene	—	696-33-3	Expl. ****	****	****	****			
053-004-00-X	calcium iodoxybenzoate	—	—	Expl. ****	****	****	****			C
▼B 053-005-00-5	(4-(1-methylethyl)phenyl)-(4-methylphenyl)iodonium tetra-kis(pentafluorophenyl)borate (1-)	422-960-3	178233-72-2	Acute Tox. 4 (*) Acute Tox. 4 (*) STOT RE 2 (*) Aquatic Acute 1 Aquatic Chronic 1	H312 H302 H373 (**) H400 H410	GHS08 GHS07 GHS09 Wng	H312 H302 H373 (**) H410			

▼B

Indexszám	Nemzetközi vegyianyag-azonosítás	EK-szám	CAS-szám	Besorolás		Címkézés			Egyedi koncentráció határértékek és M-tényezők	Megjegy-zések
				Veszélyességi osztályok és kategóriák kódjai	Figyelmeztető mondatok kódjai	Veszélyt jelző piktogramok, figyelmeztetés-ek kódjai	Figyelmeztető mondatok kódjai	Kiegészítő figyelmeztető mondatok kódjai		
056-001-00-1	barium peroxide	215-128-4	1304-29-6	Ox. Sol. 2 Acute Tox. 4 (*) Acute Tox. 4 (*)	H272 H332 H302	GHS03 GHS07 Dgr	H272 H332 H302			
056-002-00-7	barium salts, with the exception of barium sulphate, salts of 1-azo-2-hydroxynaphthalenyl aryl sulphonic acid, and of salts specified elsewhere in this Annex	—	—	Acute Tox. 4 (*) Acute Tox. 4 (*)	H332 H302	GHS07 Wng	H332 H302		(*)	A1
056-003-00-2	barium carbonate	208-167-3	513-77-9	Acute Tox. 4 (*)	H302	GHS07 Wng	H302			
056-004-00-8	barium chloride	233-788-1	10361-37-2	Acute Tox. 3 (*) Acute Tox. 4 (*)	H301 H332	GHS06 Dgr	H301 H332			
▼M1 064-001-00-8	gadolinium(III)sulfite trihydrate	456-900-2	51285-81-5	Aquatic Chronic 2	H411	GHS09	H411			
▼B 072-001-00-4	hafnium tetra-*n*-butoxide	411-740-2	22411-22-9	Eye Dam. 1 Skin Sens. 1	H318 H317	GHS05 GHS07 Dgr	H318 H317			
074-001-00-X	hexasodium tungstate hydrate	412-770-9	12141-67-2	Acute Tox. 4 (*) Eye Dam. 1 Aquatic Chronic 3	H302 H318 H412	GHS05 GHS07 Dgr	H302 H318 H412			

▼B

Indexszám	Nemzetközi vegyianyag-azonosítás	EK-szám	CAS-szám	Besorolás		Címkézés			Egyedi koncentráció határértékek és M-tényezők	Megjegy-zések
				Veszélyességi osztályok és kategóriák kódjai	Figyelmeztető mondatok kódjai	Veszélyt jelző piktogramok, figyelmeztetés-ek kódjai	Figyelmeztető mondatok kódjai	Kiegészítő figyelmeztető mondatok kódjai		
074-002-00-5	Reaction products of tungsten hexachloride with 2-methylpro-pan-2-ol, nonylphenol and pentane-2,4-dione	408-250-6	—	Flam. Liq. 2 Acute Tox. 4 (*) Skin Corr. 1B Skin Sens. 1 Aquatic Acute 1 Aquatic Chronic 1	H225 H332 H314 H317 H400 H410	GHS02 GHS05 GHS07 GHS09 Dgr	H225 H332 H314 H317 H410			
076-001-00-5	osmium tetraoxide; osmic acid	244-058-7	20816-12-0	Acute Tox. 2 (*) Acute Tox. 1 Acute Tox. 2 (*) Skin Corr. 1B	H330 H310 H300 H314	GHS06 GHS05 Dgr	H330 H310 H300 H314			
078-001-00-0	tetrachloroplatinates with the exception of those specified elsewhere in this Annex	—	—	Acute Tox. 3 (*) Eye Dam. 1 Resp. Sens. 1 Skin Sens. 1	H301 H318 H334 H317	GHS06 GHS05 GHS08 Dgr	H301 H318 H334 H317			A
078-002-00-6	diammonium tetrachloroplati-nate	237-499-1	13820-41-2	Acute Tox. 3 (*) Skin Irrit. 2 Eye Dam. 1 Resp. Sens. 1 Skin Sens. 1	H301 H315 H318 H334 H317	GHS06 GHS05 GHS08 Dgr	H301 H315 H318 H334 H317			
078-003-00-1	disodium tetrachloroplatinate	233-051-4	10026-00-3	Acute Tox. 3 (*) Skin Irrit. 2 Eye Dam. 1 Resp. Sens. 1 Skin Sens. 1	H301 H315 H318 H334 H317	GHS06 GHS05 GHS08 Dgr	H301 H315 H318 H334 H317			
078-004-00-7	dipotassium tetrachloroplatinate	233-050-9	10025-99-7	Acute Tox. 3 (*) Skin Irrit. 2 Eye Dam. 1 Resp. Sens. 1 Skin Sens. 1	H301 H315 H318 H334 H317	GHS06 GHS05 GHS08 Dgr	H301 H315 H318 H334 H317			

▼B

Indexszám	Nemzetközi vegyianyag-azonosítás	EK-szám	CAS-szám	Besorolás		Címkézés			Egyedi koncentráció határértékek és M-tényezők	Megjegy-zések
				Veszélyességi osztályok és kategóriák kódjai	Figyelmeztető mondatok kódjai	Veszélyt jelző piktogramok, figyelmeztetés-ek kódjai	Figyelmeztető mondatok kódjai	Kiegészítő figyelmeztető mondatok kódjai		
078-005-00-2	hexachloroplatinates with the exception of those specified elsewhere in this Annex	—	—	Acute Tox. 3 (*) Eye Dam. 1 Resp. Sens. 1 Skin Sens. 1	H301 H318 H334 H317	GHS06 GHS05 GHS08 Dgr	H301 H318 H334 H317			A
078-006-00-8	disodium hexachloroplatinate	240-983-5	16923-58-3	Acute Tox. 3 (*) Eye Dam. 1 Resp. Sens. 1 Skin Sens. 1	H301 H318 H334 H317	GHS06 GHS05 GHS08 Dgr	H301 H318 H334 H317			
078-007-00-3	dipotassium hexachloroplatinate	240-979-3	16921-30-5	Acute Tox. 3 (*) Eye Dam. 1 Resp. Sens. 1 Skin Sens. 1	H301 H318 H334 H317	GHS06 GHS05 GHS08 Dgr	H301 H318 H334 H317			
078-008-00-9	diammonium hexachloroplati-nate	240-973-0	16919-58-7	Acute Tox. 3 (*) Eye Dam. 1 Resp. Sens. 1 Skin Sens. 1	H301 H318 H334 H317	GHS06 GHS05 GHS08 Dgr	H301 H318 H334 H317			
078-009-00-4	hexachloroplatinic acid	241-010-7	16941-12-1	Acute Tox. 3 (*) Skin Corr. 1B Resp. Sens. 1 Skin Sens. 1	H301 H314 H334 H317	GHS06 GHS05 GHS08 Dgr	H301 H314 H334 H317			
▼M1 078-010-00-X	tetraammine platinum (II) hydrogen carbonate	426-730-3	123439-82-7	Acute Tox. 4 * Eye Dam. 1 Aquatic Chronic 3	H302 H318 H412	GHS05 GHS07 Dgr	H302 H318 H412			

▼M1

Indexszám	Nemzetközi vegyianyag-azonosítás	EK-szám	CAS-szám	Besorolás		Címkézés			Egyedi koncentráció határértékek és M-tényezők	Megjegy-zések
				Veszélyességi osztályok és kategóriák kódjai	Figyelmeztető mondatok kódjai	Veszélyt jelző piktogramok, figyelmeztetés-ek kódjai	Figyelmeztető mondatok kódjai	Kiegészítő figyelmeztető mondatok kódjai		
078-011-00-5	hydroxydisulfito platinum(II) acid	423-310-1	61420-92-6	Acute Tox. 4 * STOT RE 2 * Skin Corr. 1A Resp. Sens. 1 Skin Sens. 1 Aquatic Chronic 3	H302 H373 H314 H334 H317 H412	GHS05 GHS08 GHS07 Dgr	H302 H373 H314 H334 H317 H412			
078-012-00-0	platinum(IV) nitrate/nitric acid solution	432-400-1	—	Skin Corr. 1A Aquatic Acute 1 Aquatic Chronic 1	H314 H400 H410	GHS05 GHS09 Dgr	H314 H410			
080-001-00-0	mercury	231-106-7	7439-97-6	Repr. 1B Acute Tox. 2 * STOT RE 1 Aquatic Acute 1 Aquatic Chronic 1	H360D*** H330 H372** H400 H410	GHS06 GHS08 GHS09 Dgr	H360D*** H330 H372** H410			
▼B 080-002-00-6	inorganic compounds of mercury with the exception of mercuric sulphide and those specified elsewhere in this Annex	—	—	Acute Tox. 2 (*) Acute Tox. 1 Acute Tox. 2 (*) STOT RE 2 (*) Aquatic Acute 1 Aquatic Chronic 1	H330 H310 H300 H373 (**) H400 H410	GHS06 GHS08 GHS09 Dgr	H330 H310 H300 H373 (**) H410		(*) STOT RE 2; H373: C ≥ 0,1 %	A1
080-003-00-1	dimercury dichloride; mercurous chloride; calomel	233-307-5	10112-91-1	Acute Tox. 4 (*) Eye Irrit. 2 STOT SE 3 Skin Irrit. 2 Aquatic Acute 1 Aquatic Chronic 1	H302 H319 H335 H315 H400 H410	GHS07 GHS09 Wng	H302 H319 H335 H315 H410			

▼B

Indexszám	Nemzetközi vegyianyag-azonosítás	EK-szám	CAS-szám	Besorolás		Címkézés			Egyedi koncentráció határértékek és M-tényezők	Megjegy-zések
				Veszélyességi osztályok és kategóriák kódjai	Figyelmeztető mondatok kódjai	Veszélyt jelző piktogramok, figyelmeztetés-ek kódjai	Figyelmeztető mondatok kódjai	Kiegészítő figyelmeztető mondatok kódjai		
080-004-00-7	organic compounds of mercury with the exception of those specified elsewhere in this Annex	—	—	Acute Tox. 2 (*) Acute Tox. 1 Acute Tox. 2 (*) STOT RE 2 (*) Aquatic Acute 1 Aquatic Chronic 1	H330 H310 H300 H373 (**) H400 H410	GHS06 GHS08 GHS09 Dgr	H330 H310 H300 H373 (**) H410		(*) STOT RE 2; H373: C ≥ 0,1 %	A1
080-005-00-2	mercury difulminate; mercuric fulminate; fulminate of mercury	211-057-8	628-86-4	Unst. Expl. Acute Tox. 3 (*) Acute Tox. 3 (*) Acute Tox. 3 (*) STOT RE 2 (*) Aquatic Acute 1 Aquatic Chronic 1	H200 H331 H311 H301 H373 (**) H400 H410	GHS01 GHS06 GHS08 GHS09 Dgr	H200 H331 H311 H301 H373 (**) H400 H410			
080-005-01-X	mercury difulminate; mercuric fulminate; fulminate of mercury [≥ 20 % phlegmatiser]	211-057-8	628-86-4	Expl. 1.1 Acute Tox. 3 (*) Acute Tox. 3 (*) Acute Tox. 3 (*) STOT RE 2 (*) Aquatic Acute 1 Aquatic Chronic 1	H201 H331 H311 H301 H373 (**) H400 H410	GHS01 GHS06 GHS08 GHS09 Dgr	H201 H331 H311 H301 H373 (**) H400 H410			
▼M1 080-006-00-8	dimercury dicyanide oxide; mercuric oxycyanide	215-629-8	1335-31-5	Expl. 1.1 Acute Tox. 3 * Acute Tox. 3 * Acute Tox. 3 * STOT RE 2 Aquatic Acute 1 Aquatic Chronic 1	H201 H331 H311 H301 H373** H400 H410	GHS01 GHS06 GHS08 GHS09 Dgr	H201 H331 H311 H301 H373** H410			

▼B

Indexszám	Nemzetközi vegyianyag-azonosítás	EK-szám	CAS-szám	Besorolás		Címkézés			Egyedi koncentráció határértékek és M-tényezők	Megjegy-zések
				Veszélyességi osztályok és kategóriák kódjai	Figyelmeztető mondatok kódjai	Veszélyt jelző piktogramok, figyelmeztetés-ek kódjai	Figyelmeztető mondatok kódjai	Kiegészítő figyelmeztető mondatok kódjai		
080-007-00-3	dimethylmercury; [1] diethylmercury [2]	209-805-3 [1] 211-000-7 [2]	593-74-8 [1] 627-44-1 [2]	Acute Tox. 2 (*) Acute Tox. 1 Acute Tox. 2 (*) STOT RE 2 (*) Aquatic Acute 1 Aquatic Chronic 1	H330 H310 H300 H373 (**) H400 H410	GHS06 GHS08 GHS09 Dgr	H330 H310 H300 H373 (**) H410		(*) STOT RE 2; H373: C ≥ 0,05 %	1
080-008-00-9	phenylmercury nitrate; [1] phenylmercury hydroxide; [2] basic phenylmercury nitrate [3]	200-242-9 [1] 202-866-7 [2] — [3]	55-68-5 [1] 100-57-2 [2] 8003-05-2 [3]	Acute Tox. 3 (*) STOT RE 1 Skin Corr. 1B Aquatic Acute 1 Aquatic Chronic 1	H301 H372 (**) H314 H400 H410	GHS06 GHS08 GHS05 GHS09 Dgr	H301 H372 (**) H314 H410			
080-009-00-4	2-methoxyethylmercury chlo-ride	204-659-7	123-88-6	Acute Tox. 3 (*) STOT RE 1 Skin Corr. 1B Aquatic Acute 1 Aquatic Chronic 1	H301 H372 (**) H314 H400 H410	GHS06 GHS08 GHS05 GHS09 Dgr	H301 H372 (**) H314 H410			
▼M1 080-010-00-X	mercury dichloride; mercuric chloride	231-299-8	7487-94-7	Muta. 2 Repr. 2 Acute Tox. 2 * STOT RE 1 Skin Corr. 1B Aquatic Acute 1 Aquatic Chronic 1	H341 H361f*** H300 H372** H314 H400 H410	GHS06 GHS05 GHS08 GHS09 Dgr	H341 H361f*** H300 H372** H314 H410			

▼B

Indexszám	Nemzetközi vegyianyag-azonosítás	EK-szám	CAS-szám	Besorolás		Címkézés			Egyedi koncentráció határértékek és M-tényezők	Megjegy-zések
				Veszélyességi osztályok és kategóriák kódjai	Figyelmeztető mondatok kódjai	Veszélyt jelző piktogramok, figyelmeztetés-ek kódjai	Figyelmeztető mondatok kódjai	Kiegészítő figyelmeztető mondatok kódjai		
080-011-00-5	phenylmercury acetate	200-532-5	62-38-4	Acute Tox. 3 (*) STOT RE 1 Skin Corr. 1B Aquatic Acute 1 Aquatic Chronic 1	H301 H372 (**) H314 H400 H410	GHS06 GHS08 GHS05 GHS09 Dgr	H301 H372 (**) H314 H410			
081-001-00-3	thallium	231-138-1	7440-28-0	Acute Tox. 2 (*) Acute Tox. 2 (*) STOT RE 2 (*) Aquatic Chronic 4	H330 H300 H373 (**) H413	GHS06 GHS08 Dgr	H330 H300 H373 (**) H413			
081-002-00-9	thallium compounds, with the exception of those specified elsewhere in this Annex	—	—	Acute Tox. 2 (*) Acute Tox. 2 (*) STOT RE 2 (*) Aquatic Chronic 2	H330 H300 H373 (**) H411	GHS06 GHS08 GHS09 Dgr	H330 H300 H373 (**) H411			A
081-003-00-4	dithallium sulphate; thallic sulphate	231-201-3	7446-18-6	Acute Tox. 2 (*) STOT RE 1 Skin Irrit. 2 Aquatic Chronic 2	H300 H372 (**) H315 H411	GHS06 GHS08 GHS09 Dgr	H300 H372 (**) H315 H411			
082-001-00-6	lead compounds with the exception of those specified elsewhere in this Annex	—	—	Repr. 1A Acute Tox. 4 (*) Acute Tox. 4 (*) STOT RE 2 (*) Aquatic Acute 1 Aquatic Chronic 1	H360Df H332 H302 H373 (**) H400 H410	GHS08 GHS07 GHS09 Dgr	H360Df H332 H302 H373 (**) H410		Repr. 2; H361f: C ≥ 2,5 % (*) STOT RE 2; H373: C ≥ 0,5 %	A1

▼B

Indexszám	Nemzetközi vegyianyag-azonosítás	EK-szám	CAS-szám	Besorolás		Címkézés			Egyedi koncentráció határértékek és M-tényezők	Megjegy-zések
				Veszélyességi osztályok és kategóriák kódjai	Figyelmeztető mondatok kódjai	Veszélyt jelző piktogramok, figyelmeztetés-ek kódjai	Figyelmeztető mondatok kódjai	Kiegészítő figyelmeztető mondatok kódjai		
082-002-00-1	lead alkyls	—	—	Repr. 1A Acute Tox. 2 (*) Acute Tox. 1 Acute Tox. 2 (*) STOT RE 2 (*) Aquatic Acute 1 Aquatic Chronic 1	H360Df H330 H310 H300 H373 (**) H400 H410	GHS06 GHS08 GHS09 Dgr	H360Df H330 H310 H300 H373 (**) H410		Repr. 1A; H360D: C ≥ 0,1 % (*) STOT RE 2; H373: C ≥ 0,05 %	A1
082-003-00-7	lead diazide; lead azide	236-542-1	13424-46-9	Unst. Expl. Repr. 1A Acute Tox. 4 (*) Acute Tox. 4 (*) STOT RE 2 (*) Aquatic Acute 1 Aquatic Chronic 1	H200 H360Df H332 H302 H373 (**) H400 H410	GHS01 GHS08 GHS07 GHS09 Dgr	H200 H360Df H332 H302 H373 (**) H410			1
082-003-01-4	lead diazide; lead azide [≥ 20 % phlegmati-ser]	236-542-1	13424-46-9	Expl. 1.1 Repr. 1A Acute Tox. 4 (*) Acute Tox. 4 (*) STOT RE 2 (*) Aquatic Acute 1 Aquatic Chronic 1	H201 H360Df H332 H302 H373 (**) H400 H410	GHS01 GHS08 GHS07 GHS09 Dgr	H201 H360Df H332 H302 H373 (**) H410			1
▼M1 082-004-00-2	lead chromate	231-846-0	7758-97-6	Carc. 1B Repr. 1A STOT RE 2 Aquatic Acute 1 Aquatic Chronic 1	H350 H360Df H373** H400 H410	GHS08 GHS09 Dgr	H350 H360Df H373** H410			1

▼B

Indexszám	Nemzetközi vegyianyag-azonosítás	EK-szám	CAS-szám	Besorolás		Címkézés			Egyedi koncentráció határértékek és M-tényezők	Megjegy-zések
				Veszélyességi osztályok és kategóriák kódjai	Figyelmeztető mondatok kódjai	Veszélyt jelző piktogramok, figyelmeztetés-ek kódjai	Figyelmeztető mondatok kódjai	Kiegészítő figyelmeztető mondatok kódjai		
082-005-00-8	lead di(acetate)	206-104-4	301-04-2	Repr. 1A STOT RE 2 (*) Aquatic Acute 1 Aquatic Chronic 1	H360Df H373 (**) H400 H410	GHS08 GHS09 Dgr	H360Df H373 (**) H410			1
082-006-00-3	trilead bis(orthophosphate)	231-205-5	7446-27-7	Repr. 1A STOT RE 2 (*) Aquatic Acute 1 Aquatic Chronic 1	H360Df H373 (**) H400 H410	GHS08 GHS09 Dgr	H360Df H373 (**) H410			1
082-007-00-9	lead acetate, basic	215-630-3	1335-32-6	Carc. 2 Repr. 1A STOT RE 2 (*) Aquatic Acute 1 Aquatic Chronic 1	H351 H360Df H373 (**) H400 H410	GHS08 GHS09 Dgr	H351 H360Df H373 (**) H410			1
082-008-00-4	lead(II) methanesulphonate	401-750-5	17570-76-2	Repr. 1A Acute Tox. 4 (*) Acute Tox. 4 (*) STOT RE 2 (*) Skin Irrit. 2 Eye Dam. 1	H360Df H332 H302 H373 (**) H315 H318	GHS08 GHS05 GHS07 Dgr	H360Df H332 H302 H373 (**) H315 H318			1
▼M1 082-009-00-X	lead sulfochromate yellow; C.I. Pigment Yellow 34; [This substance is identified in the Colour Index by Colour Index Constitution Number, C.I. 77603.]	215-693-7	1344-37-2	Carc. 1B Repr. 1A STOT RE 2 Aquatic Acute 1 Aquatic Chronic 1	H350 H360Df H373** H400 H410	GHS08 GHS09 Dgr	H350 H360Df H373** H410			1

▼M1

Indexszám	Nemzetközi vegyianyag-azonosítás	EK-szám	CAS-szám	Besorolás		Címkézés			Egyedi koncentráció határértékek és M-tényezők	Megjegy-zések
				Veszélyességi osztályok és kategóriák kódjai	Figyelmeztető mondatok kódjai	Veszélyt jelző piktogramok, figyelmeztetés-ek kódjai	Figyelmeztető mondatok kódjai	Kiegészítő figyelmeztető mondatok kódjai		
082-010-00-5	lead chromate molybdate sulfate red; C.I. Pigment Red 104; [This substance is identified in the Colour Index by Colour Index Constitution Number, C.I. 77605.]	235-759-9	12656-85-8	Carc. 1B Repr. 1A STOT RE 2 Aquatic Acute 1 Aquatic Chronic 1	H350 H360Df H373** H400 H410	GHS08 GHS09 Dgr	H350 H360Df H373** H410			1
▼B 082-011-00-0	lead hydrogen arsenate	232-064-2	7784-40-9	Carc. 1A Repr. 1A Acute Tox. 3 (*) Acute Tox. 3 (*) STOT RE 2 (*) Aquatic Acute 1 Aquatic Chronic 1	H350 H360Df H331 H301 H373 (**) H400 H410	GHS06 GHS08 GHS09 Dgr	H350 H360Df H331 H301 H373 (**) H410			1
▼M1 082-012-00-6	barium calcium cesium lead samarium strontium bromide chloride fluoride iodide euro-pium doped	431-780-4	199876-46-5	Acute Tox. 4 * STOT RE 2 * Aquatic Chronic 2	H302 H373** H411	GHS08 GHS07 GHS09 Wng	H302 H373** H411			
▼B 092-001-00-8	uranium	231-170-6	7440-61-1	Acute Tox. 2 (*) Acute Tox. 2 (*) STOT RE 2 (*) Aquatic Chronic 4	H330 H300 H373 (**) H413	GHS06 GHS08 Dgr	H330 H300 H373 (**) H413			

▼M1

Indexszám	Nemzetközi vegyianyag-azonosítás	EK-szám	CAS-szám	Besorolás		Címkézés			Egyedi koncentráció határértékek és M-tényezők	Megjegy-zések
				Veszélyességi osztályok és kategóriák kódjai	Figyelmeztető mondatok kódjai	Veszélyt jelző piktogramok, figyelmeztetés-ek kódjai	Figyelmeztető mondatok kódjai	Kiegészítő figyelmeztető mondatok kódjai		
092-002-00-3	uranium compounds with the exception of those specified elsewhere in this Annex	—	—	Acute Tox. 2 * Acute Tox. 2 * STOT RE 2 Aquatic Chronic 2	H330 H300 H373** H411	GHS06 GHS08 GHS09 Dgr	H330 H300 H373** H411			A
▼B										
601-001-00-4	methane	200-812-7	74-82-8	Flam. Gas 1 Press. Gas	H220	GHS02 GHS04 Dgr	H220			U
601-002-00-X	ethane	200-814-8	74-84-0	Flam. Gas 1 Press. Gas	H220	GHS02 GHS04 Dgr	H220			U
601-003-00-5	propane	200-827-9	74-98-6	Flam. Gas 1 Press. Gas	H220	GHS02 GHS04 Dgr	H220			U
601-004-00-0	butane; [1] and isobutane [2]	203-448-7 [1] 200-857-2 [2]	106-97-8 [1] 75-28-5 [2]	Flam. Gas 1 Press. Gas	H220	GHS02 GHS04 Dgr	H220			C U
601-004-01-8	butane (containing ≥ 0.1 % butadiene (203-450-8)); [1] isobutane (containing ≥ 0.1 % butadiene (203-450-8)) [2]	203-448-7 [1] 200-857-2 [2]	106-97-8 [1] 75-28-5 [2]	Flam. Gas 1 Press. Gas Carc. 1A Muta. 1B	H220 H350 H340	GHS02 GHS04 GHS08 Dgr	H220 H350 H340			C S U
601-005-00-6	2,2-dimethylpropane; neopentane	207-343-7	463-82-1	Flam. Gas 1 Press. Gas Aquatic Chronic 2	H220 H411	GHS02 GHS04 GHS09 Dgr	H220 H411			U

▼B

Indexszám	Nemzetközi vegyianyag-azonosítás	EK-szám	CAS-szám	Besorolás		Címkézés			Egyedi koncentráció határértékek és M-tényezők	Megjegy-zések
				Veszélyességi osztályok és kategóriák kódjai	Figyelmeztető mondatok kódjai	Veszélyt jelző piktogramok, figyelmeztetés-ek kódjai	Figyelmeztető mondatok kódjai	Kiegészítő figyelmeztető mondatok kódjai		
601-006-00-1	pentane	203-692-4	109-66-0	Flam. Liq. 2 Asp. Tox. 1 STOT SE 3 Aquatic Chronic 2	H225 H304 H336 H411	GHS02 GHS08 GHS07 GHS09 Dgr	H225 H304 H336 H411	EUH066		C

▼M1

601-007-00-7	hexane (containing < 5 % *n*-hexane (203-777-6)); 2-methylpentane; [1] 3-methylpentane; [2] 2,2-dimethylbutane; [3] 2,3-dimethylbutane [4]	203-523-4 [1] 202-481-4 [2] 200-906-8 [3] 201-193-6 [4]	107-83-5 [1] 96-14-0 [2] 75-83-2 [3] 79-29-8 [4]	Flam. Liq. 2 Asp. Tox. 1 Skin Irrit. 2 STOT SE 3 Aquatic Chronic 2	H225 H304 H315 H336 H411	GHS02 GHS08 GHS07 GHS09 Dgr	H225 H304 H315 H336 H411			C
601-008-00-2	heptane; *n*-heptane; [1] 2,4-dimethylpentane; [2] 2,2,3-trimethylbutane; [3] 3,3-dimethylpentane; [4] 2,3-dimethylpentane; [5] 3-methylhexane; [6] 2,2-dimethylpentane; [7] 2-methylhexane; [8] 3-ethylpentane; [9] isoheptane; [10]	205-563-8 [1] 203-548-0 [2] 207-346-3 [3] 209-230-8 [4] 209-280-0 [5] 209-643-3 [6] 209-680-5 [7] 209-730-6 [8] 210-529-0 [9] 250-610-8 [10]	142-82-5 [1] 108-08-7 [2] 464-06-2 [3] 562-49-2 [4] 565-59-3 [5] 589-34-4 [6] 590-35-2 [7] 591-76-4 [8] 617-78-7 [9] 31394-54-4 [10]	Flam. Liq. 2 Asp. Tox. 1 Skin Irrit. 2 STOT SE 3 Aquatic Acute 1 Aquatic Chronic 1	H225 H304 H315 H336 H400 H410	GHS02 GHS08 GHS07 GHS09 Dgr	H225 H304 H315 H336 H410			C

▼M1

Indexszám	Nemzetközi vegyianyag-azonosítás	EK-szám	CAS-szám	Besorolás		Címkézés			Egyedi koncentráció határértékek és M-tényezők	Megjegy-zések
				Veszélyességi osztályok és kategóriák kódjai	Figyelmeztető mondatok kódjai	Veszélyt jelző piktogramok, figyelmeztetés-ek kódjai	Figyelmeztető mondatok kódjai	Kiegészítő figyelmeztető mondatok kódjai		
601-009-00-8	octane; *n*-octane; [1] 2,2,4-trimethylpentane; [2] 2,3,3-trimethylpentane; [3] 3,3-dimethylhexane; [4] 2,2,3-trimethylpentane; [5] 2,3,4-trimethylpentane; [6] 3,4-dimethylhexane; [7] 2,3-dimethylhexane; [8] 2,4-dimethylhexane; [9] 4-methylheptane; [10] 3-methylheptane; [11] 2,2-dimethylhexane; [12] 2,5-dimethylhexane; [13] 2-methylheptane; [14] 2,2,3,3-tetramethylbutane; [15] 3-ethyl-2-methylpentane; [16] 3-ethylhexane; [17] 3-ethyl-3-methylpentane; [18] isooctane; [19]	203-892-1 [1] 208-759-1 [2] 209-207-2 [3] 209-243-9 [4] 209-266-4 [5] 209-292-6 [6] 209-504-7 [7] 209-547-1 [8] 209-649-6 [9] 209-650-1 [10] 209-660-6 [11] 209-689-4 [12] 209-745-8 [13] 209-747-9 [14] 209-855-6 [15] 210-187-2 [16] 210-621-0 [17] 213-923-0 [18] 247-861-0 [19]	111-65-9 [1] 540-84-1 [2] 560-21-4 [3] 563-16-6 [4] 564-02-3 [5] 565-75-3 [6] 583-48-2 [7] 584-94-1 [8] 589-43-5 [9] 589-53-7 [10] 589-81-1 [11] 590-73-8 [12] 592-13-2 [13] 592-27-8 [14] 594-82-1 [15] 609-26-7 [16] 619-99-8 [17] 1067-08-9 [18] 26635-64-3 [19]	Flam. Liq. 2 Asp. Tox. 1 Skin Irrit. 2 STOT SE 3 Aquatic Acute 1 Aquatic Chronic 1	H225 H304 H315 H336 H400 H410	GHS02 GHS08 GHS07 GHS09 Dgr	H225 H304 H315 H336 H410			C
▼B 601-010-00-3	ethylene	200-815-3	74-85-1	Flam. Gas 1 Press. Gas STOT SE 3	H220 H336	GHS02 GHS04 GHS07 Dgr	H220 H336			U
601-011-00-9	propene; propylene	204-062-1	115-07-1	Flam. Gas 1 Press. Gas	H220	GHS02 GHS04 Dgr	H220			U

▼B

Indexszám	Nemzetközi vegyianyag-azonosítás	EK-szám	CAS-szám	Besorolás		Címkézés			Egyedi koncentráció határértékek és M-tényezők	Megjegy-zések
				Veszélyességi osztályok és kategóriák kódjai	Figyelmeztető mondatok kódjai	Veszélyt jelző piktogramok, figyelmeztetés-ek kódjai	Figyelmeztető mondatok kódjai	Kiegészítő figyelmeztető mondatok kódjai		
601-012-00-4	but-1-ene; [1] butene, mixed-1-and-2-isomers; [2] 2-methylpropene; [3] *(Z)-but-2-ene; [4]* *(E)-but-2-ene [5]*	203-449-2 [1] 203-452-9 [2] 204-066-3 [3] 209-673-7 [4] 210-855-3 [5]	106-98-9 [1] 107-01-7 [2] 115-11-7 [3] 590-18-1 [4] 624-64-6 [5]	Flam. Gas 1 Press. Gas	H220	GHS02 GHS04 Dgr	H220			C U
601-013-00-X	1,3-butadiene; buta-1,3-diene	203-450-8	106-99-0	Flam. Gas 1 Press. Gas Carc. 1A Muta. 1B	H220 H350 H340	GHS02 GHS04 GHS08 Dgr	H220 H350 H340			D U
601-014-00-5	isoprene (stabilised) 2-methyl-1,3-butadiene	201-143-3	78-79-5	Flam. Liq. 1 Carc. 1B Muta. 2 Aquatic Chronic 3	H224 H350 H341 H412	GHS02 GHS08 Dgr	H224 H350 H341 H412			D
601-015-00-0	acetylene; ethyne	200-816-9	74-86-2	Flam. Gas 1 Press. Gas	H220	GHS02 GHS04 Dgr	H220	►**M4** — ◄		U
601-016-00-6	cyclopropane	200-847-8	75-19-4	Flam. Gas 1 Press. Gas	H220	GHS02 GHS04 Dgr	H220			U
601-017-00-1	cyclohexane	203-806-2	110-82-7	Flam. Liq. 2 Asp. Tox. 1 Skin Irrit. 2 STOT SE 3 Aquatic Acute 1 Aquatic Chronic 1	H225 H304 H315 H336 H400 H410	GHS02 GHS08 GHS07 GHS09 Dgr	H225 H304 H315 H336 H410			

▼B

Indexszám	Nemzetközi vegyianyag-azonosítás	EK-szám	CAS-szám	Besorolás		Címkézés			Egyedi koncentráció határértékek és M-tényezők	Megjegy-zések
				Veszélyességi osztályok és kategóriák kódjai	Figyelmeztető mondatok kódjai	Veszélyt jelző piktogramok, figyelmeztetés-ek kódjai	Figyelmeztető mondatok kódjai	Kiegészítő figyelmeztető mondatok kódjai		
601-018-00-7	methylcyclohexane	203-624-3	108-87-2	Flam. Liq. 2 Asp. Tox. 1 Skin Irrit. 2 STOT SE 3 Aquatic Chronic 2	H225 H304 H315 H336 H411	GHS02 GHS08 GHS07 GHS09 Dgr	H225 H304 H315 H336 H411			
601-019-00-2	1,4-dimethylcyclohexane	209-663-2	589-90-2	Flam. Liq. 2 Asp. Tox. 1 Skin Irrit. 2 STOT SE 3 Aquatic Chronic 2	H225 H304 H315 H336 H411	GHS02 GHS08 GHS07 GHS09 Dgr	H225 H304 H315 H336 H411			
601-020-00-8	benzene	200-753-7	71-43-2	Flam. Liq. 2 Carc. 1A Muta. 1B STOT RE 1 Asp. Tox. 1 Eye Irrit. 2 Skin Irrit. 2	H225 H350 H340 H372 (**) H304 H319 H315	GHS02 GHS08 GHS07 Dgr	H225 H350 H340 H372 (**) H304 H319 H315			E
601-021-00-3	toluene	203-625-9	108-88-3	Flam. Liq. 2 Repr. 2 Asp. Tox. 1 STOT RE 2 (*) Skin Irrit. 2 STOT SE 3	H225 H361d (***) H304 H373 (**) H315 H336	GHS02 GHS08 GHS07 Dgr	H225 H361d (***) H304 H373 (**) H315 H336			
601-022-00-9	*o*-xylene; [1] *p*-xylene; [2] *m*-xylene; [3] xylene [4]	202-422-2 [1] 203-396-5 [2] 203-576-3 [3] 215-535-7 [4]	95-47-6 [1] 106-42-3 [2] 108-38-3 [3] 1330-20-7 [4]	Flam. Liq. 3 Acute Tox. 4 (*) Acute Tox. 4 (*) Skin Irrit. 2	H226 H332 H312 H315	GHS02 GHS07 Wng	H226 H332 H312 H315		(*)	C

▼B

Indexszám	Nemzetközi vegyianyag-azonosítás	EK-szám	CAS-szám	Besorolás		Címkézés			Egyedi koncentráció határértékek és M-tényezők	Megjegy-zések
				Veszélyességi osztályok és kategóriák kódjai	Figyelmeztető mondatok kódjai	Veszélyt jelző piktogramok, figyelmeztetés-ek kódjai	Figyelmeztető mondatok kódjai	Kiegészítő figyelmeztető mondatok kódjai		
▼M8 601-023-00-4	ethylbenzene	202-849-4	100-41-4	Flam. Liq. 2 Acute Tox. 4* STOT RE 2 Asp. Tox. 1	H225 H332 H373 (halló-szervek) H304	GHS02 GHS07 GHS08 Dgr	H225 332 H373 (halló-szervek) H304			
▼B 601-024-00-X	cumene; [1] propylbenzene [2]	202-704-5 [1] 203-132-9 [2]	98-82-8 [1] 103-65-1 [2]	Flam. Liq. 3 Asp. Tox. 1 STOT SE 3 Aquatic Chronic 2	H226 H304 H335 H411	GHS02 GHS08 GHS07 GHS09 Dgr	H226 H304 H335 H411			C
601-025-00-5	mesitylene; 1,3,5-trimethylbenzene	203-604-4	108-67-8	Flam. Liq. 3 STOT SE 3 Aquatic Chronic 2	H226 H335 H411	GHS02 GHS07 GHS09 Wng	H226 H335 H411		STOT SE 3; H335: C ≥ 25 %	
▼M8 601-026-00-0	styrene	202-851-5	100-42-5	Flam. Liq. 3 Repr. 2 Acute Tox. 4* STOT RE 1 Skin Irrit. 2 Eye Irrit. 2	H226 H361d H332 H372 (halló-szervek) H315 H319	GHS02 GHS08 GHS07 Dgr	H226 H361d H332 H372 (halló-szervek) H315 H319		*	D
▼B 601-027-00-6	2-phenylpropene; α-methylstyrene	202-705-0	98-83-9	Flam. Liq. 3 Eye Irrit. 2 STOT SE 3 Aquatic Chronic 2	H226 H319 H335 H411	GHS02 GHS07 GHS09 Wng	H226 H319 H335 H411		STOT SE 3; H335: C ≥ 25 %	

▼B

Indexszám	Nemzetközi vegyianyag-azonosítás	EK-szám	CAS-szám	Besorolás		Címkézés			Egyedi koncentráció határértékek és M-tényezők	Megjegy-zések
				Veszélyességi osztályok és kategóriák kódjai	Figyelmeztető mondatok kódjai	Veszélyt jelző piktogramok, figyelmeztetés-ek kódjai	Figyelmeztető mondatok kódjai	Kiegészítő figyelmeztető mondatok kódjai		
601-028-00-1	2-methylstyrene; 2-vinyltoluene	210-256-7	611-15-4	Acute Tox. 4 (*) Aquatic Chronic 2	H332 H411	GHS07 GHS09 Wng	H332 H411			
601-029-00-7	dipentene; limonene; [1] (*R*)-*p*-mentha-1,8-diene; d-limonene; [2] (*S*)-*p*-mentha-1,8-diene; l-limonene; [3] *trans*-1-methyl-4-(1-methyl-vinyl)cyclohexene; [4] (±)-1-methyl-4-(1-methyl-vinyl)cyclohexene [5]	205-341-0 [1] 227-813-5 [2] 227-815-6 [3] 229-977-3 [4] 231-732-0 [5]	138-86-3 [1] 5989-27-5 [2] 5989-54-8 [3] 6876-12-6 [4] 7705-14-8 [5]	Flam. Liq. 3 Skin Irrit. 2 Skin Sens. 1 Aquatic Acute 1 Aquatic Chronic 1	H226 H315 H317 H400 H410	GHS02 GHS07 GHS09 Wng	H226 H315 H317 H410			C
601-030-00-2	cyclopentane	206-016-6	287-92-3	Flam. Liq. 2 Aquatic Chronic 3	H225 H412	GHS02 Dgr	H225 H412			
601-031-00-8	2,4,4-trimethylpent-1-ene	203-486-4	107-39-1	Flam. Liq. 2 Aquatic Chronic 2	H225 H411	GHS02 GHS09 Dgr	H225 H411			
601-032-00-3	benzo[*a*]pyrene; benzo[*def*]chrysene	200-028-5	50-32-8	Carc. 1B Muta. 1B Repr. 1B Skin Sens. 1 Aquatic Acute 1 Aquatic Chronic 1	H350 H340 H360FD H317 H400 H410	GHS08 GHS07 GHS09 Dgr	H350 H340 H360FD H317 H410		Carc. 1B; H350: C ≥ 0,01 %	
▼M1 601-033-00-9	benz[*a*]anthracene	200-280-6	56-55-3	Carc. 1B Aquatic Acute 1 Aquatic Chronic 1	H350 H400 H410	GHS08 GHS09 Dgr	H350 H410		M=100	

▼B

Indexszám	Nemzetközi vegyianyag-azonosítás	EK-szám	CAS-szám	Besorolás		Címkézés			Egyedi koncentráció határértékek és M-tényezők	Megjegy-zések
				Veszélyességi osztályok és kategóriák kódjai	Figyelmeztető mondatok kódjai	Veszélyt jelző piktogramok, figyelmeztetés-ek kódjai	Figyelmeztető mondatok kódjai	Kiegészítő figyelmeztető mondatok kódjai		
601-034-00-4	benz[*e*]acephenanthrylene	205-911-9	205-99-2	Carc. 1B Aquatic Acute 1 Aquatic Chronic 1	H350 H400 H410	GHS08 GHS09 Dgr	H350 H410			
601-035-00-X	benzo[*j*]fluoranthene	205-910-3	205-82-3	Carc. 1B Aquatic Acute 1 Aquatic Chronic 1	H350 H400 H410	GHS08 GHS09 Dgr	H350 H410			
601-036-00-5	benzo[*k*]fluoranthene	205-916-6	207-08-9	Carc. 1B Aquatic Acute 1 Aquatic Chronic 1	H350 H400 H410	GHS08 GHS09 Dgr	H350 H410			
601-037-00-0	n-hexane	203-777-6	110-54-3	Flam. Liq. 2 Repr. 2 Asp. Tox. 1 STOT RE 2 (*) Skin Irrit. 2 STOT SE 3 Aquatic Chronic 2	H225 H361f (***) H304 H373 (**) H315 H336 H411	GHS02 GHS08 GHS07 GHS09 Dgr	H225 H361f (***) H304 H373 (**) H315 H336 H411		STOT RE 2; H373: C ≥ 5 %	
▼M1 601-041-00-2	dibenz[*a*,*h*]anthracene	200-181-8	53-70-3	Carc. 1B Aquatic Acute 1 Aquatic Chronic 1	H350 H400 H410	GHS08 GHS09 Dgr	H350 H410		Carc. 1B; H350: C ≥ 0,01 % M=100	

▼B

Indexszám	Nemzetközi vegyianyag-azonosítás	EK-szám	CAS-szám	Besorolás		Címkézés			Egyedi koncentráció határértékek és M-tényezők	Megjegy-zések
				Veszélyességi osztályok és kategóriák kódjai	Figyelmeztető mondatok kódjai	Veszélyt jelző piktogramok, figyelmeztetés-ek kódjai	Figyelmeztető mondatok kódjai	Kiegészítő figyelmeztető mondatok kódjai		
601-042-00-8	biphenyl; diphenyl	202-163-5	92-52-4	Eye Irrit. 2 STOT SE 3 Skin Irrit. 2 Aquatic Acute 1 Aquatic Chronic 1	H319 H335 H315 H400 H410	GHS07 GHS09 Wng	H319 H335 H315 H410			
601-043-00-3	1,2,4-trimethylbenzene	202-436-9	95-63-6	Flam. Liq. 3 Acute Tox. 4 (*) Eye Irrit. 2 STOT SE 3 Skin Irrit. 2 Aquatic Chronic 2	H226 H332 H319 H335 H315 H411	GHS02 GHS07 GHS09 Wng	H226 H332 H319 H335 H315 H411			
601-044-00-9	3a,4,7,7a-tetrahydro-4,7-metha-noindene	201-052-9	77-73-6	Flam. Liq. 2 Acute Tox. 4 (*) Acute Tox. 4 (*) Eye Irrit. 2 STOT SE 3 Skin Irrit. 2 Aquatic Chronic 2	H225 H332 H302 H319 H335 H315 H411	GHS02 GHS07 GHS09 Dgr	H225 H332 H302 H319 H335 H315 H411			
601-045-00-4	1,2,3,4-tetrahydronaphthalene	204-340-2	119-64-2	Eye Irrit. 2 Skin Irrit. 2 Aquatic Chronic 2	H319 H315 H411	GHS07 GHS09 Wng	H319 H315 H411	EUH019		

▼B

Indexszám	Nemzetközi vegyianyag-azonosítás	EK-szám	CAS-szám	Besorolás		Címkézés			Egyedi koncentráció határértékek és M-tényezők	Megjegy-zések
				Veszélyességi osztályok és kategóriák kódjai	Figyelmeztető mondatok kódjai	Veszélyt jelző piktogramok, figyelmeztetés-ek kódjai	Figyelmeztető mondatok kódjai	Kiegészítő figyelmeztető mondatok kódjai		
601-046-00-X	7-methylocta-1,6-diene	404-210-7	42152-47-6	Flam. Liq. 3 Aquatic Acute 1 Aquatic Chronic 1	H226 H400 H410	GHS02 GHS09 Wng	H226 H410			
601-047-00-5	*m*-mentha-1,3(8)-diene	404-150-1	17092-80-7	Skin Irrit. 2 Aquatic Chronic 2	H315 H411	GHS07 GHS09 Wng	H315 H411			
601-048-00-0	chrysene	205-923-4	218-01-9	Carc. 1B Muta. 2 Aquatic Acute 1 Aquatic Chronic 1	H350 H341 H400 H410	GHS08 GHS09 Dgr	H350 H341 H410			
601-049-00-6	benzo[*e*]pyrene	205-892-7	192-97-2	Carc. 1B Aquatic Acute 1 Aquatic Chronic 1	H350 H400 H410	GHS08 GHS09 Dgr	H350 H410			
601-051-00-7	4-phenylbut-1-ene	405-980-7	768-56-9	Skin Irrit. 2 Aquatic Chronic 2	H315 H411	GHS07 GHS09 Wng	H315 H411			
601-052-00-2	naphthalene	202-049-5	91-20-3	Carc. 2 Acute Tox. 4 (*) Aquatic Acute 1 Aquatic Chronic 1	H351 H302 H400 H410	GHS07 GHS08 GHS09 Wng	H351 H302 H410			
601-053-00-8	nonylphenol; [1] 4-nonylphenol, branched [2]	246-672-0 [1] 284-325-5 [2]	25154-52-3 [1] 84852-15-3 [2]	Repr. 2 Acute Tox. 4 (*) Skin Corr. 1B Aquatic Acute 1 Aquatic Chronic 1	H361fd H302 H314 H400 H410	GHS08 GHS05 GHS07 GHS09 Dgr	H361fd H302 H314 H410			

▼B

Indexszám	Nemzetközi vegyianyag-azonosítás	EK-szám	CAS-szám	Besorolás		Címkézés			Egyedi koncentráció határértékek és M-tényezők	Megjegy-zések
				Veszélyességi osztályok és kategóriák kódjai	Figyelmeztető mondatok kódjai	Veszélyt jelző piktogramok, figyelmeztetés-ek kódjai	Figyelmeztető mondatok kódjai	Kiegészítő figyelmeztető mondatok kódjai		
601-054-00-3	reaction mass of isomers of: dibenzylbenzene; dibenzyl(methyl)benzene; dibenzyl(dimethyl)benzene; dibenzyl(trimethyl)benzene	405-570-8	—	Aquatic Acute 1 Aquatic Chronic 1	H400 H410	GHS09 Wng	H410			
601-055-00-9	reaction mass of isomers of: mono-(2-tetradecyl)naphthalenes; di-(2-tetradecyl)naphthalenes; tri-(2-tetradecyl)naphthalenes	410-190-0	132983-41-6	Eye Irrit. 2 Aquatic Chronic 4	H319 H413	GHS07 Wng	H319 H413			
601-056-00-4	reaction mass of isomers of: methyldiphenylmethane; dimethyldiphenylmethane	405-470-4	73807-39-3	Skin Irrit. 2 Aquatic Acute 1 Aquatic Chronic 1	H315 H400 H410	GHS07 GHS09 Wng	H315 H410			
601-057-00-X	*N*-dodecyl-[3-(4-(dimethylamino)benzamido)-propyl]dimethylammonium tosylate	421-130-8	156679-41-3	Eye Dam. 1 Skin Sens. 1 Aquatic Acute 1 Aquatic Chronic 1	H318 H317 H400 H410	GHS05 GHS07 GHS09 Dgr	H318 H317 H410			
601-058-00-5	di-L-para-menthene	417-870-6	83648-84-4	Skin Irrit. 2 Skin Sens. 1 Aquatic Acute 1 Aquatic Chronic 1	H315 H317 H400 H410	GHS07 GHS09 Wng	H315 H317 H410			
601-059-00-0	methyl 2-benzylidene-3-oxobutyrate	420-940-9	15768-07-7	Eye Irrit. 2 Skin Irrit. 2 Aquatic Chronic 2	H319 H315 H411	GHS07 GHS09 Wng	H319 H315 H411			

▼B

Indexszám	Nemzetközi vegyianyag-azonosítás	EK-szám	CAS-szám	Besorolás		Címkézés			Egyedi koncentráció határértékek és M-tényezők	Megjegy-zések
				Veszélyességi osztályok és kategóriák kódjai	Figyelmeztető mondatok kódjai	Veszélyt jelző piktogramok, figyelmeztetés-ek kódjai	Figyelmeztető mondatok kódjai	Kiegészítő figyelmeztető mondatok kódjai		
601-060-00-6	1,2-bis[4-fluoro-6-{4-sulfo-5-(2-(4-sulfonaphtalene-3-ylazo)-1-hydroxy-3,6-disulfo-8-amino-naphthalene-7-ylazo)phenylami-no}-1,3,5-triazin-2ylamino]et-hane; x-sodium, y-potassium salts x = 7,755 y = 0,245	417-610-1	155522-09-1	Skin Sens. 1	H317	GHS07 Wng	H317			
601-061-00-1	(ethyl-1,2-ethanediyl)[-2-[[[(2-hydroxyethyl)methylami-no]acetyl]-propyl]ω-(nonylp-henoxy)poly]oxy-(methyl-1,2-ethanediyl)	418-960-8	—	Skin Corr. 1B Skin Sens. 1 Aquatic Chronic 2	H314 H317 H411	GHS05 GHS07 GHS09 Dgr	H314 H317 H411			
601-062-00-7	reaction mass of: branched tria-contane; branched dotriacontane; branched tetratriacontane; branched hexatriacontane	417-030-9	151006-59-6	Aquatic Chronic 4	H413	—	H413			
601-063-00-2	reaction mass of isomers of branched tetracosane	417-060-2	151006-61-0	Acute Tox. 4 (*) Aquatic Chronic 4	H332 H413	GHS07 Wng	H332 H413			
601-064-00-8	branched hexatriacontane	417-070-7	151006-62-1	Aquatic Chronic 4	H413	—	H413			
▼M1 601-065-00-3	reaction mass of: (1'α,3'α,6'α)-2,2,3',7',7'-pentamethyls-piro(1,3-dioxane-5,2'-norcara-ne); (1'α,3'β,6'α)-2,2,3',7',7'-penta-methylspiro(1,3-dioxane-5,2'-norcarane)	416-930-9	—	Skin Irrit. 2 Aquatic Chronic 2	H315 H411	GHS07 GHS09 Wng	H315 H411			

▼B

Indexszám	Nemzetközi vegyianyag-azonosítás	EK-szám	CAS-szám	Besorolás		Címkézés			Egyedi koncentráció határértékek és M-tényezők	Megjegy-zések
				Veszélyességi osztályok és kategóriák kódjai	Figyelmeztető mondatok kódjai	Veszélyt jelző piktogramok, figyelmeztetés-ek kódjai	Figyelmeztető mondatok kódjai	Kiegészítő figyelmeztető mondatok kódjai		
601-066-00-9	1-(4-(*trans*-4-heptylcycloh-exyl)phenyl) ethanone	426-820-2	78531-60-9	Skin Sens. 1 Aquatic Chronic 4	H317 H413	GHS07 Wng	H317 H413			
601-067-00-4	triethyl arsenate	427-700-2	15606-95-8	Carc. 1A Acute Tox. 3 (*) Acute Tox. 3 (*) Aquatic Acute 1 Aquatic Chronic 1	H350 H331 H301 H400 H410	GHS06 GHS08 GHS09 Dgr	H350 H331 H301 H410			
601-068-00-X	1,2-diacetoxybut-3-ene	421-720-5	18085-02-4	Acute Tox. 4 (*)	H302	GHS07 Wng	H302			
601-069-00-5	2-ethyl-1-(2-(1,3-dioxanyl)ethyl)-pyridinium bromide	422-680-1	287933-44-2	Aquatic Chronic 3	H412	—	H412			
▼M1 601-070-00-0	reaction mass of: branched icosane; branched docosane; branched tetracosane	417-050-8	151006-58-5	Acute Tox. 4 * Aquatic Chronic 4	H332 H413	GHS07 Wng	H332 H413			
▼B 601-071-00-6	1-dimethoxymethyl-2-nitro-benzene	423-830-9	20627-73-0	Skin Sens. 1 Aquatic Chronic 2	H317 H411	GHS07 GHS09 Wng	H317 H411			
▼M1 601-072-00-1	reaction mass of: 1-(4-isopropylphenyl)-1-phenylet-hane; 1-(3-isopropylphenyl)-1-pheny-lethane; 1-(2-isopropylphenyl)-1-pheny-lethane	430-690-2	52783-21-8	Skin Irrit. 2 Aquatic Acute 1 Aquatic Chronic 1	H315 H400 H410	GHS07 GHS09 Wng	H315 H410			

▼B

Indexszám	Nemzetközi vegyianyag-azonosítás	EK-szám	CAS-szám	Besorolás		Címkézés			Egyedi koncentráció határértékek és M-tényezők	Megjegy-zések
				Veszélyességi osztályok és kategóriák kódjai	Figyelmeztető mondatok kódjai	Veszélyt jelző piktogramok, figyelmeztetés-ek kódjai	Figyelmeztető mondatok kódjai	Kiegészítő figyelmeztető mondatok kódjai		
601-073-00-7	1-bromo-3,5-difluorobenzene	416-710-2	461-96-1	Flam. Liq. 3 Acute Tox. 4 (*) STOT RE 2 (*) Skin Irrit. 2 Skin Sens. 1 Aquatic Acute 1 Aquatic Chronic 1	H226 H302 H373 (**) H315 H317 H400 H410	GHS02 GHS08 GHS07 GHS09 Wng	H226 H302 H373 (**) H315 H317 H410			
601-074-00-2	reaction mass of: 4-(2,2,3-trimethylcyclopent-3-en-1-yl)-1-methyl-2-oxabicyclo[2.2.2]oc-tane; 1-(2,2,3-trimethylcyclopent-3-en-1-yl)-5-methyl-6-oxabicyc-lo[3.2.1]octane; spiro[cyclohex-3-en-1-yl-[(4,5,6,6a-tetrahydro-3,6',6',6'a-tetramethyl)-1,3'(3'a*H*)-[2*H*]cyclopenta[*b*]furan]; spiro[cyclohex-3-en-1-yl-[4,5,6,6a-tetrahydro-4,6',6',6'a-tetramethyl)-1,3'(3'a*H*)-[2*H*]cyclopenta[*b*]]furan]	422-040-1	—	Eye Irrit. 2 Skin Irrit. 2 Aquatic Chronic 2	H319 H315 H411	GHS07 GHS09 Wng	H319 H315 H411			
▼M1 601-075-00-8	4,4'-bis(*N*-carbamoyl-4-methyl-benzenesulfonamide)diphenyl-methane	418-770-5	151882-81-4	Carc. 2	H351	GHS08 Wng	H351			
601-076-00-3	ethynyl cyclopropane	425-430-1	6746-94-7	Flam. Liq. 2 Skin Irrit. 2 Eye Dam. 1 Aquatic Chronic 3	H225 H315 H318 H412	GHS02 GHS05 Dgr	H225 H315 H318 H412			

▼M1

Indexszám	Nemzetközi vegyianyag-azonosítás	EK-szám	CAS-szám	Besorolás		Címkézés			Egyedi koncentráció határértékek és M-tényezők	Megjegy-zések
				Veszélyességi osztályok és kategóriák kódjai	Figyelmeztető mondatok kódjai	Veszélyt jelző piktogramok, figyelmeztetés-ek kódjai	Figyelmeztető mondatok kódjai	Kiegészítő figyelmeztető mondatok kódjai		
601-077-00-9	reaction mass of: 1-heptyl-4-ethyl-2,6,7-trioxabicyc-lo[2.2.2]octane; 1-nonyl-4-ethyl-2,6,7-trioxa-bicyclo[2.2.2]octane	426-510-7	196965-91-0	Aquatic Acute 1 Aquatic Chronic 1	H400 H410	GHS09 Wng	H410			
601-078-00-4	reaction mass of: 1,7-dimethyl-2-[(3-methylbicyclo[2.2.1]hept-2-yl)methyl]bicyclo[2.2.1]hep-tane; 2,3-dimethyl-2-[(3-methylbicyc-lo[2.2.1]hept-2-yl)methyl]bicyc-lo[2.2.1]heptane	427-040-5	—	Skin Corr. 1B Aquatic Acute 1 Aquatic Chronic 1	H314 H400 H410	GHS05 GHS09 Dgr	H314 H410			
601-079-00-X	reaction mass of: *trans-trans*-cyclohexadeca-1,9-diene; *cis-trans*-cyclohexadeca-1,9-diene	429-620-3	—	Skin Irrit. 2 Skin Sens. 1 Aquatic Chronic 4	H315 H317 H413	GHS07 Wng	H315 H317 H413			
601-080-00-5	reaction mass of: *sec*-butylp-henyl(phenyl)methane, mixed isomers; 1-(*sec*-butylphenyl(phenyl)-2-phenylethane, mixed isomers; 1-(*sec*-butylphenyl-1-phenylet-hane, mixed isomers	431-100-6	—	Aquatic Acute 1 Aquatic Chronic 1	H400 H410	GHS09 Wng	H410			
601-081-00-0	cyclohexadeca-1,9-diene	431-730-1	4277-06-9	Skin Irrit. 2 Skin Sens. 1 Aquatic Chronic 4	H315 H317 H413	GHS07 Wng	H315 H317 H413			

▼M1

Indexszám	Nemzetközi vegyianyag-azonosítás	EK-szám	CAS-szám	Besorolás		Címkézés			Egyedi koncentráció határértékek és M-tényezők	Megjegy-zések
				Veszélyességi osztályok és kategóriák kódjai	Figyelmeztető mondatok kódjai	Veszélyt jelző piktogramok, figyelmeztetés-ek kódjai	Figyelmeztető mondatok kódjai	Kiegészítő figyelmeztető mondatok kódjai		
601-082-00-6	reaction mass of: endo-2-methyl-exo-3-methyl-exo-2-[(exo-3-methylbicyc-lo[2.2.1]hept-exo-2-yl)methyl]bicyclo[2.2.1]hep-tane; exo-2-methyl-exo-3-methyl-endo-2-[(endo-3-methylbicyc-lo[2.2.1]hept-exo-2-yl)methyl]bicyclo[2.2.1]heptane	434-420-4	—	Skin Irrit. 2 Eye Dam. 1 Aquatic Acute 1 Aquatic Chronic 1	H315 H318 H400 H410	GHS05 GHS09 Dgr	H315 H318 H410			
601-083-00-1	5-endo-hexyl-bicyc-lo[2.2.1]hept-2-ene	435-000-3	22094-83-3	Asp. Tox. 1 Skin Irrit. 2 Aquatic Chronic 4	H304 H315 H413	GHS08 GHS07 Dgr	H304 H315 H413			
601-084-00-7	reaction mass of: 5-endo-butyl-bicyclo[2.2.1]hept-2-ene; 5-exo-butyl-bicyclo[2.2.1]hept-2-ene (80:20)	435-180-3	—	Asp. Tox. 1 Skin Irrit. 2 Aquatic Acute 1 Aquatic Chronic 1	H304 H315 H400 H410	GHS08 GHS07 GHS09 Dgr	H304 H315 H410			
▼B 601-085-00-2	isopentane; 2-methylbutane	201-142-8	78-78-4	Flam. Liq. 1 Asp. Tox. 1 STOT SE 3 Aquatic Chronic 2	H224 H304 H336 H411	GHS02 GHS08 GHS07 GHS09 Dgr	H224 H304 H336 H411	EUH066		
▼M7 601-087-00-3	2,4,4-trimethylpentene	246-690-9	25167-70-8	Flam. Liq. 2 Asp. Tox. 1 STOT SE 3	H225 H304 H336	GHS02 GHS07 GHS08 Dgr	H225 H304 H336			D
▼M8 601-088-00-9	4-vinylcyclohexene	202-848-9	100-40-3	Carc. 2	H351	GHS08 Wng	H351			
601-089-00-4	muscalure; cis-tricos-9-ene	248-505-7	27519-02-4	Skin Sens. 1B	H317	GHS07 Wng	H317			

▼B

Indexszám	Nemzetközi vegyianyag-azonosítás	EK-szám	CAS-szám	Besorolás		Címkézés			Egyedi koncentráció határértékek és M-tényezők	Megjegy-zések
				Veszélyességi osztályok és kategóriák kódjai	Figyelmeztető mondatok kódjai	Veszélyt jelző piktogramok, figyelmeztetés-ek kódjai	Figyelmeztető mondatok kódjai	Kiegészítő figyelmeztető mondatok kódjai		
602-001-00-7	chloromethane; methyl chloride	200-817-4	74-87-3	Flam. Gas 1 Press. Gas Carc. 2 STOT RE 2 (*)	H220 H351 H373 (**)	GHS02 GHS04 GHS08 Dgr	H220 H351 H373 (**)			U
▼M2 602-002-00-2	bromomethane; methylbromide	200-813-2	74-83-9	Press. Gas Muta. 2 Acute Tox. 3 * Acute Tox. 3 * STOT RE 2 * Eye Irrit. 2 STOT SE 3 Skin Irrit. 2 Aquatic Acute 1 Ozone 1	H341 H331 H301 H373 ** H319 H335 H315 H400 H420	GHS04 GHS06 GHS08 GHS09 Dgr	H341 H331 H301 H373 ** H319 H335 H315 H400 H420			U
▼B 602-003-00-8	dibromomethane	200-824-2	74-95-3	Acute Tox. 4 (*) Aquatic Chronic 3	H332 H412	GHS07 Wng	H332 H412		(*)	
602-004-00-3	dichloromethane; methylene chloride	200-838-9	75-09-2	Carc. 2	H351	GHS08 Wng	H351			
602-005-00-9	methyl iodide; iodomethane	200-819-5	74-88-4	Carc. 2 Acute Tox. 4 (*) Acute Tox. 3 (*) Acute Tox. 3 (*) STOT SE 3 Skin Irrit. 2	H351 H312 H331 H301 H335 H315	GHS06 GHS08 Dgr	H351 H312 H331 H301 H335 H315			
▼M7 602-006-00-4	chloroform; trichloromethane	200-663-8	67-66-3	Carc. 2 Repr. 2 Acute Tox. 3 Acute Tox. 4 STOT RE 1 Eye Irrit. 2 Skin Irrit. 2	H351 H361d H331 H302 H372 H319 H315	GHS06 GHS08 Dgr	H351 H361d H331 H302 H372 H319 H315			

▼M1

Indexszám	Nemzetközi vegyianyag-azonosítás	EK-szám	CAS-szám	Besorolás		Címkézés			Egyedi koncentráció határértékek és M-tényezők	Megjegy-zések
				Veszélyességi osztályok és kategóriák kódjai	Figyelmeztető mondatok kódjai	Veszélyt jelző piktogramok, figyelmeztetés-ek kódjai	Figyelmeztető mondatok kódjai	Kiegészítő figyelmeztető mondatok kódjai		
602-007-00-X	bromoform; tribromomethane	200-854-6	75-25-2	Acute Tox. 3 * Acute Tox. 4 * Eye Irrit. 2 Skin Irrit. 2 Aquatic Chronic 2	H331 H302 H319 H315 H411	GHS06 GHS09 Dgr	H331 H302 H319 H315 H411			
▼M2 602-008-00-5	carbon tetrachloride; tetrachloromethane	200-262-8	56-23-5	Carc. 2 Acute Tox. 3 * Acute Tox. 3 * Acute Tox. 3 * STOT RE 1 Aquatic Chronic 3 Ozone 1	H351 H331 H311 H301 H372 ** H412 H420	GHS06 GHS08 Dgr	H351 H331 H311 H301 H372 ** H412 H420		* STOT RE 1; H372: C ≥ 1 % STOT RE 2; H373: 0,2 % ≤ C < 1 %	
▼B 602-009-00-0	chloroethane	200-830-5	75-00-3	Flam. Gas 1 Press. Gas Carc. 2 Aquatic Chronic 3	H220 H351 H412	GHS02 GHS04 GHS08 Dgr	H220 H351 H412			U
602-010-00-6	1,2-dibromoethane	203-444-5	106-93-4	Carc. 1B Acute Tox. 3 (*) Acute Tox. 3 (*) Acute Tox. 3 (*) Eye Irrit. 2 STOT SE 3 Skin Irrit. 2 Aquatic Chronic 2	H350 H331 H311 H301 H319 H335 H315 H411	GHS06 GHS08 GHS09 Dgr	H350 H331 H311 H301 H319 H335 H315 H411		(*)	

▼B

Indexszám	Nemzetközi vegyianyag-azonosítás	EK-szám	CAS-szám	Besorolás		Címkézés			Egyedi koncentráció határértékek és M-tényezők	Megjegy-zések
				Veszélyességi osztályok és kategóriák kódjai	Figyelmeztető mondatok kódjai	Veszélyt jelző piktogramok, figyelmeztetés-ek kódjai	Figyelmeztető mondatok kódjai	Kiegészítő figyelmeztető mondatok kódjai		
602-011-00-1	1,1-dichloroethane	200-863-5	75-34-3	Flam. Liq. 2 Acute Tox. 4 (*) Eye Irrit. 2 STOT SE 3 Aquatic Chronic 3	H225 H302 H319 H335 H412	GHS02 GHS07 Dgr	H225 H302 H319 H335 H412		(*)	
602-012-00-7	1,2-dichloroethane; ethylene dichloride	203-458-1	107-06-2	Flam. Liq. 2 Carc. 1B Acute Tox. 4 (*) Eye Irrit. 2 STOT SE 3 Skin Irrit. 2	H225 H350 H302 H319 H335 H315	GHS02 GHS08 GHS07 Dgr	H225 H350 H302 H319 H335 H315			
▼M2 602-013-00-2	1,1,1-trichloroethane; methyl chloroform	200-756-3	71-55-6	Acute Tox. 4 * Ozone 1	H332 H420	GHS07 Wng	H332 H420			F
▼B 602-014-00-8	1,1,2-trichloroethane	201-166-9	79-00-5	Carc. 2 Acute Tox. 4 (*) Acute Tox. 4 (*) Acute Tox. 4 (*)	H351 H332 H312 H302	GHS08 GHS07 Wng	H351 H332 H312 H302	EUH066	(*)	
602-015-00-3	1,1,2,2-tetrachloroethane	201-197-8	79-34-5	Acute Tox. 2 (*) Acute Tox. 1 Aquatic Chronic 2	H330 H310 H411	GHS06 GHS09 Dgr	H330 H310 H411			
602-016-00-9	1,1,2,2-tetrabromoethane	201-191-5	79-27-6	Acute Tox. 2 (*) Eye Irrit. 2 Aquatic Chronic 3	H330 H319 H412	GHS06 Dgr	H330 H319 H412			

▼B

Indexszám	Nemzetközi vegyianyag-azonosítás	EK-szám	CAS-szám	Besorolás		Címkézés			Egyedi koncentráció határértékek és M-tényezők	Megjegy-zések
				Veszélyességi osztályok és kategóriák kódjai	Figyelmeztető mondatok kódjai	Veszélyt jelző piktogramok, figyelmeztetés-ek kódjai	Figyelmeztető mondatok kódjai	Kiegészítő figyelmeztető mondatok kódjai		
602-017-00-4	pentachloroethane	200-925-1	76-01-7	Carc. 2 STOT RE 1 Aquatic Chronic 2	H351 H372 (**) H411	GHS08 GHS09 Dgr	H351 H372 (**) H411		STOT RE 1; H372: C ≥ 1 % STOT RE 2; H373: 0,2 % ≤ C < 1 %	
602-018-00-X	1-chloropropane; [1] 2-chloropropane [2]	208-749-7 [1] 200-858-8 [2]	540-54-5 [1] 75-29-6 [2]	Flam. Liq. 2 Acute Tox. 4 (*) Acute Tox. 4 (*) Acute Tox. 4 (*)	H225 H332 H312 H302	GHS02 GHS07 Dgr	H225 H332 H312 H302			C
602-019-00-5	1-bromopropane; n-propyl bromide	203-445-0	106-94-5	Flam. Liq. 2 Repr. 1B STOT RE 2 (*) Eye Irrit. 2 STOT SE 3 Skin Irrit. 2 STOT SE 3	H225 H360FD H373 (**) H319 H335 H315 H336	GHS02 GHS08 GHS07 Dgr	H225 H360FD H373 (**) H319 H335 H315 H336			
602-020-00-0	1,2-dichloropropane; propylene dichloride	201-152-2	78-87-5	Flam. Liq. 2 Acute Tox. 4 (*) Acute Tox. 4 (*)	H225 H332 H302	GHS02 GHS07 Dgr	H225 H332 H302			
602-021-00-6	1,2-dibromo-3-chloropropane	202-479-3	96-12-8	Carc. 1B Muta. 1B Repr. 1A Acute Tox. 3 (*) STOT RE 2 (*) Aquatic Chronic 3	H350 H340 H360F (***) H301 H373 (**) H412	GHS06 GHS08 Dgr	H350 H340 H360F (***) H301 H373 (**) H412			

▼B

Indexszám	Nemzetközi vegyianyag-azonosítás	EK-szám	CAS-szám	Besorolás		Címkézés			Egyedi koncentráció határértékek és M-tényezők	Megjegy-zések
				Veszélyességi osztályok és kategóriák kódjai	Figyelmeztető mondatok kódjai	Veszélyt jelző piktogramok, figyelmeztetés-ek kódjai	Figyelmeztető mondatok kódjai	Kiegészítő figyelmeztető mondatok kódjai		
602-022-00-1	1-chloropentane; [1] 2-chloropentane; [2] 3-chloropentane [3]	208-846-4 [1] 210-885-7 [2] 210-467-4 [3]	543-59-9 [1] 625-29-6 [2] 616-20-6 [3]	Flam. Liq. 2 Acute Tox. 4 (*) Acute Tox. 4 (*) Acute Tox. 4 (*)	H225 H332 H312 H302	GHS02 GHS07 Dgr	H225 H332 H312 H302			C
602-023-00-7	vinyl chloride; chloroethylene	200-831-0	75-01-4	Press. Gas Flam. Gas 1 Carc. 1A	H220 H350	GHS02 GHS08 Dgr	H220 H350			D U
602-024-00-2	bromoethylene	209-800-6	593-60-2	Press. Gas Flam. Gas 1 Carc. 1B	H220 H350	GHS02 GHS08 Dgr	H220 H350			U
602-025-00-8	1,1-dichloroethylene; vinylidene chloride	200-864-0	75-35-4	Flam. Liq. 1 Carc. 2 Acute Tox. 4 (*)	H224 H351 H332	GHS02 GHS08 GHS07 Dgr	H224 H351 H332		(*)	D
602-026-00-3	1,2-dichloroethylene; [1] *cis*-dichloroethylene; [2] *trans*-dichloroethylene [3]	208-750-2 [1] 205-859-7 [2] 205-860-2 [3]	540-59-0 [1] 156-59-2 [2] 156-60-5 [3]	Flam. Liq. 2 Acute Tox. 4 (*) Aquatic Chronic 3	H225 H332 H412	GHS02 GHS07 Dgr	H225 H332 H412		(*)	C
602-027-00-9	trichloroethylene; trichloroethene	201-167-4	79-01-6	Carc. 1B Muta. 2 Eye Irrit. 2 Skin Irrit. 2 STOT SE 3 Aquatic Chronic 3	H350 H341 H319 H315 H336 H412	GHS08 GHS07 Dgr	H350 H341 H319 H315 H336 H412			
602-028-00-4	tetrachloroethylene	204-825-9	127-18-4	Carc. 2 Aquatic Chronic 2	H351 H411	GHS08 GHS09 Wng	H351 H411			

▼B

Indexszám	Nemzetközi vegyianyag-azonosítás	EK-szám	CAS-szám	Besorolás		Címkézés			Egyedi koncentráció határértékek és M-tényezők	Megjegy-zések
				Veszélyességi osztályok és kategóriák kódjai	Figyelmeztető mondatok kódjai	Veszélyt jelző piktogramok, figyelmeztetés-ek kódjai	Figyelmeztető mondatok kódjai	Kiegészítő figyelmeztető mondatok kódjai		
602-029-00-X	3-chloropropene; allyl chloride	203-457-6	107-05-1	Flam. Liq. 2 Carc. 2 Muta. 2 Acute Tox. 4 (*) Acute Tox. 4 (*) Acute Tox. 4 (*) STOT RE 2 (*) Eye Irrit. 2 STOT SE 3 Skin Irrit. 2 Aquatic Acute 1	H225 H351 H341 H332 H312 H302 H373 (**) H319 H335 H315 H400	GHS02 GHS08 GHS07 GHS09 Dgr	H225 H351 H341 H332 H312 H302 H373 (**) H319 H335 H315 H400			D
▼M1										
602-030-00-5	1,3-dichloropropene; [1] (*Z*)-1,3-dichloropropene [2]	208-826-5 [1] 233-195-8 [2]	542-75-6 [1] 10061-01-5 [2]	Flam. Liq. 3 Acute Tox. 3 * Acute Tox. 3 * Acute Tox. 4 * Asp. Tox. 1 Eye Irrit. 2 STOT SE 3 Skin Irrit. 2 Skin Sens. 1 Aquatic Acute 1 Aquatic Chronic 1	H226 H311 H301 H332 H304 H319 H335 H315 H317 H400 H410	GHS02 GHS06 GHS08 GHS09 Dgr	H226 H311 H301 H332 H304 H319 H335 H315 H317 H410			C D
▼B										
602-031-00-0	1,1-dichloropropene	209-253-3	563-58-6	Flam. Liq. 2 Acute Tox. 3 (*) Aquatic Chronic 3	H225 H301 H412	GHS02 GHS06 Dgr	H225 H301 H412			

▼B

Indexszám	Nemzetközi vegyianyag-azonosítás	EK-szám	CAS-szám	Besorolás		Címkézés			Egyedi koncentráció határértékek és M-tényezők	Megjegy-zések
				Veszélyességi osztályok és kategóriák kódjai	Figyelmeztető mondatok kódjai	Veszélyt jelző piktogramok, figyelmeztetés-ek kódjai	Figyelmeztető mondatok kódjai	Kiegészítő figyelmeztető mondatok kódjai		
602-032-00-6	3-chloro-2-methylpropene	209-251-2	563-47-3	Flam. Liq. 2 Acute Tox. 4 (*) Acute Tox. 4 (*) Skin Corr. 1B Skin Sens. 1 Aquatic Chronic 2	H225 H332 H302 H314 H317 H411	GHS02 GHS05 GHS07 GHS09 Dgr	H225 H332 H302 H314 H317 H411			
602-033-00-1	chlorobenzene	203-628-5	108-90-7	Flam. Liq. 3 Acute Tox. 4 (*) Aquatic Chronic 2	H226 H332 H411	GHS02 GHS07 GHS09 Wng	H226 H332 H411		(*)	
602-034-00-7	1,2-dichlorobenzene; *o*-dichlorobenzene	202-425-9	95-50-1	Acute Tox. 4 (*) Eye Irrit. 2 STOT SE 3 Skin Irrit. 2 Aquatic Acute 1 Aquatic Chronic 1	H302 H319 H335 H315 H400 H410	GHS07 GHS09 Wng	H302 H319 H335 H315 H410		(*)	
602-035-00-2	1,4-dichlorobenzene; *p*-dichlorobenzene	203-400-5	106-46-7	Carc. 2 Eye Irrit. 2 Aquatic Acute 1 Aquatic Chronic 1	H351 H319 H400 H410	GHS08 GHS09 Wng	H351 H319 H410			
602-036-00-8	chloroprene (stabilised); 2-chlorobuta-1,3-diene (stabili-sed)	204-818-0	126-99-8	Flam. Liq. 2 Carc. 1B Acute Tox. 4 (*) Acute Tox. 4 (*) STOT RE 2 (*) Eye Irrit. 2 STOT SE 3 Skin Irrit. 2	H225 H350 H332 H302 H373 (**) H319 H335 H315	GHS02 GHS08 GHS07 Dgr	H225 H350 H332 H302 H373 (**) H319 H335 H315			D

▼B

Indexszám	Nemzetközi vegyianyag-azonosítás	EK-szám	CAS-szám	Besorolás		Címkézés			Egyedi koncentráció határértékek és M-tényezők	Megjegy-zések
				Veszélyességi osztályok és kategóriák kódjai	Figyelmeztető mondatok kódjai	Veszélyt jelző piktogramok, figyelmeztetés-ek kódjai	Figyelmeztető mondatok kódjai	Kiegészítő figyelmeztető mondatok kódjai		
602-037-00-3	α-chlorotoluene; benzyl chloride	202-853-6	100-44-7	Carc. 1B Acute Tox. 3 (*) Acute Tox. 4 (*) STOT RE 2 (*) STOT SE 3 Skin Irrit. 2 Eye Dam. 1	H350 H331 H302 H373 (**) H335 H315 H318	GHS06 GHS08 GHS05 Dgr	H350 H331 H302 H373 (**) H335 H315 H318			
602-038-00-9	α, α,α-trichlorotoluene; benzotrichloride	202-634-5	98-07-7	Carc. 1B Acute Tox. 3 (*) Acute Tox. 4 (*) STOT SE 3 Skin Irrit. 2 Eye Dam. 1	H350 H331 H302 H335 H315 H318	GHS06 GHS08 GHS05 Dgr	H350 H331 H302 H335 H315 H318			
602-039-00-4	polychlorobiphenyls; PCB	215-648-1	1336-36-3	STOT RE 2 (*) Aquatic Acute 1 Aquatic Chronic 1	H373 (**) H400 H410	GHS08 GHS09 Wng	H373 (**) H410		STOT RE 2; H373: C ≥ 0,005 %	C
602-040-00-X	2-chlorotoluene; [1] 3-chlorotoluene; [2] 4-chlorotoluene; [3] chlorotoluene [4]	202-424-3 [1] 203-580-5 [2] 203-397-0 [3] 246-698-2 [4]	95-49-8 [1] 108-41-8 [2] 106-43-4 [3] 25168-05-2 [4]	Acute Tox. 4 (*) Aquatic Chronic 2	H332 H411	GHS07 GHS09 Wng	H332 H411			C
602-041-00-5	penthachloronaphthalene	215-320-8	1321-64-8	Acute Tox. 4 (*) Acute Tox. 4 (*) Eye Irrit. 2 Skin Irrit. 2 Aquatic Acute 1 Aquatic Chronic 1	H312 H302 H319 H315 H400 H410	GHS07 GHS09 Wng	H312 H302 H319 H315 H410			C

▼B

Indexszám	Nemzetközi vegyianyag-azonosítás	EK-szám	CAS-szám	Besorolás		Címkézés			Egyedi koncentráció határértékek és M-tényezők	Megjegy-zések
				Veszélyességi osztályok és kategóriák kódjai	Figyelmeztető mondatok kódjai	Veszélyt jelző piktogramok, figyelmeztetés-ek kódjai	Figyelmeztető mondatok kódjai	Kiegészítő figyelmeztető mondatok kódjai		
602-042-00-0	1,2,3,4,5,6-hexachlorcyclohe-xanes with the exception of those specified elsewhere in this Annex	—	—	Carc. 2 Acute Tox. 3 (*) Acute Tox. 4 (*) Aquatic Acute 1 Aquatic Chronic 1	H351 H301 H312 H400 H410	GHS06 GHS08 GHS09 Dgr	H351 H301 H312 H410			A C
602-043-00-6	lindane (ISO); γ-HCH or γ-BHC; γ-1,2,3,4,5,6-hexachlorocyc-lohexane	200-401-2	58-89-9	Acute Tox. 3 (*) Acute Tox. 4 (*) Acute Tox. 4 (*) STOT RE 2 (*) Lact. Aquatic Acute 1 Aquatic Chronic 1	H301 H332 H312 H373 (**) H362 H400 H410	GHS06 GHS08 GHS09 Dgr	H301 H332 H312 H373 (**) H362 H410		M=10	
602-044-00-1	camphechlor (ISO); toxaphene;	232-283-3	8001-35-2	Carc. 2 Acute Tox. 3 (*) Acute Tox. 4 (*) STOT SE 3 Skin Irrit. 2 Aquatic Acute 1 Aquatic Chronic 1	H351 H301 H312 H335 H315 H400 H410	GHS06 GHS08 GHS09 Dgr	H351 H301 H312 H335 H315 H410			
602-045-00-7	DDT (ISO); clofenotane (INN); dicophane; 1,1,1-trichloro-2,2-bis(4-chlo-rophenyl)ethane; dichlorodiphenyltrichloroethane	200-024-3	50-29-3	Carc. 2 Acute Tox. 3 (*) STOT RE 1 Aquatic Acute 1 Aquatic Chronic 1	H351 H301 H372 (**) H400 H410	GHS06 GHS08 GHS09 Dgr	H351 H301 H372 (**) H410			

▼B

Indexszám	Nemzetközi vegyianyag-azonosítás	EK-szám	CAS-szám	Besorolás		Címkézés			Egyedi koncentráció határértékek és M-tényezők	Megjegy-zések
				Veszélyességi osztályok és kategóriák kódjai	Figyelmeztető mondatok kódjai	Veszélyt jelző piktogramok, figyelmeztetés-ek kódjai	Figyelmeztető mondatok kódjai	Kiegészítő figyelmeztető mondatok kódjai		
602-046-00-2	heptachlor (ISO); 1,4,5,6,7,8,8-heptachloro-3a,4,7,7a-tetrahydro-4,7-metha-noindene	200-962-3	76-44-8	Carc. 2 Acute Tox. 3 (*) Acute Tox. 3 (*) STOT RE 2 (*) Aquatic Acute 1 Aquatic Chronic 1	H351 H311 H301 H373 (**) H400 H410	GHS06 GHS08 GHS09 Dgr	H351 H311 H301 H373 (**) H410			
602-047-00-8	chlordane (ISO); 1,2,4,5,6,7,8,8-octachloro-3a,4,7,7a-tetrahydro-4,7-metha-noindan	200-349-0	57-74-9	Carc. 2 Acute Tox. 4 (*) Acute Tox. 4 (*) Aquatic Acute 1 Aquatic Chronic 1	H351 H312 H302 H400 H410	GHS08 GHS07 GHS09 Wng	H351 H312 H302 H410			
602-048-00-3	aldrin (ISO)	206-215-8	309-00-2	Carc. 2 Acute Tox. 3 (*) Acute Tox. 3 (*) STOT RE 1 Aquatic Acute 1 Aquatic Chronic 1	H351 H311 H301 H372 (**) H400 H410	GHS06 GHS08 GHS09 Dgr	H351 H311 H301 H372 (**) H410			
602-049-00-9	dieldrin (ISO)	200-484-5	60-57-1	Carc. 2 Acute Tox. 1 Acute Tox. 3 (*) STOT RE 1 Aquatic Acute 1 Aquatic Chronic 1	H351 H310 H301 H372 (**) H400 H410	GHS06 GHS08 GHS09 Dgr	H351 H310 H301 H372 (**) H410			

▼M1

Indexszám	Nemzetközi vegyianyag-azonosítás	EK-szám	CAS-szám	Besorolás		Címkézés			Egyedi koncentráció határértékek és M-tényezők	Megjegy-zések
				Veszélyességi osztályok és kategóriák kódjai	Figyelmeztető mondatok kódjai	Veszélyt jelző piktogramok, figyelmeztetés-ek kódjai	Figyelmeztető mondatok kódjai	Kiegészítő figyelmeztető mondatok kódjai		
602-050-00-4	isodrin; (1α,4α,4aβ,5β,8β,8aβ)-1,2,3,4,10,10-hexachloro-1,4,4a,5,8,8a-hexahydro-1,4:5,8-dimethanonaphthalene	207-366-2	465-73-6	Acute Tox. 2 * Acute Tox. 1 Acute Tox. 2 * Aquatic Acute 1 Aquatic Chronic 1	H330 H310 H300 H400 H410	GHS06 GHS09 Dgr	H330 H310 H300 H410		M=100	
▼B 602-051-00-X	endrin (ISO); 1,2,3,4,10,10-hexachloro-6,7-epoxy-1,4,4a,5,6,7,8,8a-octahydro-1,4:5,8-dimethanonaphthalene	200-775-7	72-20-8	Acute Tox. 2 (*) Acute Tox. 3 (*) Aquatic Acute 1 Aquatic Chronic 1	H300 H311 H400 H410	GHS06 GHS09 Dgr	H300 H311 H410			
▼M1 602-052-00-5	endosulfan (ISO); 1,2,3,4,7,7-hexachloro-8,9,10-trinorborn-2-en-5,6-ylenedimethylene sulfite; 1,4,5,6,7,7-hexachloro-8,9,10-trinorborn-5-en-2,3-ylenedimethylene sulfite	204-079-4	115-29-7	Acute Tox. 2 * Acute Tox. 2 * Acute Tox. 4 * Aquatic Acute 1 Aquatic Chronic 1	H330 H300 H312 H400 H410	GHS06 GHS09 Dgr	H330 H300 H312 H410			
▼B 602-053-00-0	isobenzan (ISO); 1,3,4,5,6,7,8,8-octachloro-1,3,3a,4,7,7a-hexahydro-4,7-methanoisobenzofuran	206-045-4	297-78-9	Acute Tox. 1 Acute Tox. 2 (*) Aquatic Acute 1	H310 H300 H400	GHS06 GHS09 Dgr	H310 H300 H400			

▼M1

Indexszám	Nemzetközi vegyianyag-azonosítás	EK-szám	CAS-szám	Besorolás		Címkézés			Egyedi koncentráció határértékek és M-tényezők	Megjegy-zések
				Veszélyességi osztályok és kategóriák kódjai	Figyelmeztető mondatok kódjai	Veszélyt jelző piktogramok, figyelmeztetés-ek kódjai	Figyelmeztető mondatok kódjai	Kiegészítő figyelmeztető mondatok kódjai		
602-054-00-6	3-iodpropene; allyl iodide	209-130-4	556-56-9	Flam. Liq. 2 Skin Corr. 1B	H225 H314	GHS02 GHS05 Dgr	H225 H314			
▼B 602-055-00-1	bromoethane; ethyl bromide	200-825-8	74-96-4	Flam. Liq. 2 Carc. 2 Acute Tox. 4 (*) Acute Tox. 4 (*)	H225 H351 H332 H302	GHS02 GHS08 GHS07 Dgr	H225 H351 H332 H302			
602-056-00-7	α, α,α-trifluorotoluene; benzotrifluoride	202-635-0	98-08-8	Flam. Liq. 2 Aquatic Chronic 2	H225 H411	GHS02 GHS09 Dgr	H225 H411			
602-057-00-2	α-bromotoluene; benzyl bromide	202-847-3	100-39-0	Eye Irrit. 2 STOT SE 3 Skin Irrit. 2	H319 H335 H315	GHS07 Wng	H319 H335 H315			
602-058-00-8	α, α-dichlorotoluene; benzylidene chloride; benzal chloride	202-709-2	98-87-3	Carc. 2 Acute Tox. 3 (*) Acute Tox. 4 (*) STOT SE 3 Skin Irrit. 2 Eye Dam. 1	H351 H331 H302 H335 H315 H318	GHS06 GHS08 GHS05 Dgr	H351 H331 H302 H335 H315 H318			
602-059-00-3	1-chlorobutane; butyl chloride	203-696-6	109-69-3	Flam. Liq. 2	H225	GHS02 Dgr	H225			
602-060-00-9	bromobenzene	203-623-8	108-86-1	Flam. Liq. 3 Skin Irrit. 2 Aquatic Chronic 2	H226 H315 H411	GHS02 GHS07 GHS09 Wng	H226 H315 H411			

▼B

Indexszám	Nemzetközi vegyianyag-azonosítás	EK-szám	CAS-szám	Besorolás		Címkézés			Egyedi koncentráció határértékek és M-tényezők	Megjegy-zések
				Veszélyességi osztályok és kategóriák kódjai	Figyelmeztető mondatok kódjai	Veszélyt jelző piktogramok, figyelmeztetés-ek kódjai	Figyelmeztető mondatok kódjai	Kiegészítő figyelmeztető mondatok kódjai		
602-061-00-4	hexafluoropropene; hexafluoropropylene	204-127-4	116-15-4	Press. Gas Acute Tox. 4 (*) STOT SE 3	H332 H335	GHS07 Wng	H332 H335			U
602-062-00-X	1,2,3-trichloropropane	202-486-1	96-18-4	Carc. 1B Repr. 1B Acute Tox. 4 (*) Acute Tox. 4 (*) Acute Tox. 4 (*)	H350 H360F (***) H332 H312 H302	GHS08 GHS07 Dgr	H350 H360F (***) H332 H312 H302			D
602-063-00-5	heptachlor epoxide; 2,3-epoxy-1,4,5,6,7,8,8-heptach-loro-3a,4,7,7a-tetrahydro-4,7-methanoindane	213-831-0	1024-57-3	Carc. 2 Acute Tox. 3 (*) STOT RE 2 (*) Aquatic Acute 1 Aquatic Chronic 1	H351 H301 H373 (**) H400 H410	GHS06 GHS08 GHS09 Dgr	H351 H301 H373 (**) H410			
602-064-00-0	1,3-dichloro-2-propanol	202-491-9	96-23-1	Carc. 1B Acute Tox. 3 (*) Acute Tox. 4 (*)	H350 H301 H312	GHS06 GHS08 Dgr	H350 H301 H312			
602-065-00-6	hexachlorobenzene	204-273-9	118-74-1	Carc. 1B STOT RE 1 Aquatic Acute 1 Aquatic Chronic 1	H350 H372 (**) H400 H410	GHS08 GHS09 Dgr	H350 H372 (**) H410			
602-066-00-1	tetrachloro-*p*-benzoquinone	204-274-4	118-75-2	Eye Irrit. 2 Skin Irrit. 2 Aquatic Acute 1 Aquatic Chronic 1	H319 H315 H400 H410	GHS07 GHS09 Wng	H319 H315 H410			

▼B

Indexszám	Nemzetközi vegyianyag-azonosítás	EK-szám	CAS-szám	Besorolás		Címkézés			Egyedi koncentráció határértékek és M-tényezők	Megjegy-zések
				Veszélyességi osztályok és kategóriák kódjai	Figyelmeztető mondatok kódjai	Veszélyt jelző piktogramok, figyelmeztetés-ek kódjai	Figyelmeztető mondatok kódjai	Kiegészítő figyelmeztető mondatok kódjai		
602-067-00-7	1,3-dichlorbenzene	208-792-1	541-73-1	Acute Tox. 4 (*) Aquatic Chronic 2	H302 H411	GHS07 GHS09 Wng	H302 H411			
602-068-00-2	ethylene bis(trichloroacetate)	219-732-9	2514-53-6	Skin Irrit. 2	H315	GHS07 Wng	H315			
602-069-00-8	dichloroacetylene	—	7572-29-4	Unst. Expl. Carc. 2 STOT RE 2 (*)	H200 H351 H373 (**)	GHS01 GHS08 Wng	H200 H351 H373 (**)			
602-070-00-3	3-chloro-4,5,α, α,α-pentafluoro-toluene	401-930-3	77227-99-7	Flam. Liq. 3 Acute Tox. 4 (*) Acute Tox. 4 (*) Aquatic Acute 1	H226 H332 H302 H400	GHS02 GHS07 GHS09 Wng	H226 H332 H302 H400			
602-071-00-9	bromobenzylbromotoluene, reaction mass of isomers	402-210-1	99688-47-8	STOT RE 2 (*) Skin Sens. 1 Aquatic Acute 1 Aquatic Chronic 1	H373 (**) H317 H400 H410	GHS08 GHS07 GHS09 Wng	H373 (**) H317 H410			
602-072-00-4	dichloro [(dichlorop-henyl)methyl]methylbenzene, reaction mass of isomers; (dichlorophenyl)(dichloro-tolyl)methane, reaction mass of isomers (IUPAC)	278-404-3	76253-60-6	Aquatic Acute 1 Aquatic Chronic 1	H400 H410	GHS09 Wng	H410			

▼B

Indexszám	Nemzetközi vegyianyag-azonosítás	EK-szám	CAS-szám	Besorolás		Címkézés			Egyedi koncentráció határértékek és M-tényezők	Megjegy-zések
				Veszélyességi osztályok és kategóriák kódjai	Figyelmeztető mondatok kódjai	Veszélyt jelző piktogramok, figyelmeztetés-ek kódjai	Figyelmeztető mondatok kódjai	Kiegészítő figyelmeztető mondatok kódjai		
602-073-00-X	1,4-dichlorobut-2-ene	212-121-8	764-41-0	Carc. 1B Acute Tox. 2 (*) Acute Tox. 3 (*) Acute Tox. 3 (*) Skin Corr. 1B Aquatic Acute 1 Aquatic Chronic 1	H350 H330 H311 H301 H314 H400 H410	GHS06 GHS08 GHS05 GHS09 Dgr	H350 H330 H311 H301 H314 H410		Carc. 1B; H350: C ≥ 0,01 % STOT SE 3; H335: C ≥ 5 %	
602-074-00-5	pentachlorobenzene	210-172-0	608-93-5	Flam. Sol. 1 Acute Tox. 4 (*) Aquatic Acute 1 Aquatic Chronic 1	H228 H302 H400 H410	GHS02 GHS07 GHS09 Dgr	H228 H302 H410			T
602-075-00-0	4,4,5,5-tetrachloro-1,3-dioxolan-2-one	404-060-2	22432-68-4	Acute Tox. 2 (*) Acute Tox. 4 (*) Skin Corr. 1B	H330 H302 H314	GHS06 GHS05 Dgr	H330 H302 H314			
▼M1 602-076-00-6	2,3,4-trichlorobut-1-ene	219-397-9	2431-50-7	Carc. 2 Acute Tox. 3 * Acute Tox. 4 * Eye Irrit. 2 STOT SE 3 Skin Irrit. 2 Aquatic Acute 1 Aquatic Chronic 1	H351 H331 H302 H319 H335 H315 H400 H410	GHS06 GHS08 GHS09 Dgr	H351 H331 H302 H319 H335 H315 H410		Carc. 2; H351: C ≥ 0,1 %	
▼B 602-077-00-1	dodecachloropentacyc-lo[5.2.1.0^{2,6}.0^{3,9}.0^{5,8}]decane; mirex	219-196-6	2385-85-5	Carc. 2 Repr. 2 Lact. Acute Tox. 4 (*) Acute Tox. 4 (*) Aquatic Acute 1 Aquatic Chronic 1	H351 H361fd H362 H312 H302 H400 H410	GHS08 GHS07 GHS09 Wng	H351 H361fd H362 H312 H302 H410			

▼B

Indexszám	Nemzetközi vegyianyag-azonosítás	EK-szám	CAS-szám	Besorolás		Címkézés			Egyedi koncentráció határértékek és M-tényezők	Megjegy-zések
				Veszélyességi osztályok és kategóriák kódjai	Figyelmeztető mondatok kódjai	Veszélyt jelző piktogramok, figyelmeztetés-ek kódjai	Figyelmeztető mondatok kódjai	Kiegészítő figyelmeztető mondatok kódjai		
602-078-00-7	hexachlorocyclopentadiene	201-029-3	77-47-4	Acute Tox. 2 (*) Acute Tox. 3 (*) Acute Tox. 4 (*) Skin Corr. 1B Aquatic Acute 1 Aquatic Chronic 1	H330 H311 H302 H314 H400 H410	GHS06 GHS05 GHS09 Dgr	H330 H311 H302 H314 H410			
602-079-00-2	2,3-dichloropropene; 2,3-dichloropropylene	201-153-8	78-88-6	Flam. Liq. 2 Muta. 2 Acute Tox. 4 (*) Acute Tox. 4 (*) Acute Tox. 4 (*) STOT SE 3 Skin Irrit. 2 Eye Dam. 1 Aquatic Chronic 3	H225 H341 H332 H312 H302 H335 H315 H318 H412	GHS02 GHS08 GHS05 GHS07 Dgr	H225 H341 H332 H312 H302 H335 H315 H318 H412			
▼M1 602-080-00-8	alkanes, C_{10-13}, chloro; chlorinated paraffins, C_{10-13}	287-476-5	85535-84-8	Carc. 2 Aquatic Acute 1 Aquatic Chronic 1	H351 H400 H410	GHS08 GHS09 Wng	H351 H410	EUH066		
▼B 602-081-00-3	2-chloro-4,5-difluorobenzoic acid	405-380-5	—	Acute Tox. 4 (*) Acute Tox. 4 (*) Eye Dam. 1 Skin Sens. 1	H312 H302 H318 H317	GHS05 GHS07 Dgr	H312 H302 H318 H317			
602-082-00-9	2,2,6,6-tetrakis(bromomethyl)-4-oxaheptane-1,7-diol	408-020-5	109678-33-3	Skin Sens. 1 Aquatic Chronic 2	H317 H411	GHS07 GHS09 Wng	H317 H411			

▼B

Indexszám	Nemzetközi vegyianyag-azonosítás	EK-szám	CAS-szám	Besorolás		Címkézés			Egyedi koncentráció határértékek és M-tényezők	Megjegy-zések
				Veszélyességi osztályok és kategóriák kódjai	Figyelmeztető mondatok kódjai	Veszélyt jelző piktogramok, figyelmeztetés-ek kódjai	Figyelmeztető mondatok kódjai	Kiegészítő figyelmeztető mondatok kódjai		
602-083-00-4	diphenyl ether, pentabromo derivative pentabromodiphenyl ether	251-084-2	32534-81-9	STOT RE 2 (*) Lact. Aquatic Acute 1 Aquatic Chronic 1	H373 (**) H362 H400 H410	GHS08 GHS09 Wng	H373 (**) H362 H410			
▼M2 602-084-00-X	1,1-dichloro-1-fluoroethane	404-080-1	1717-00-6	Aquatic Chronic 3 Ozone 1	H412 H420	►C2 GHS07 Wng ◄	H412 H420			
▼B 602-085-00-5	2-bromopropane	200-855-1	75-26-3	Flam. Liq. 2 Repr. 1A STOT RE 2 (*)	H225 H360F (***) H373 (**)	GHS02 GHS08 Dgr	H225 H360F (***) H373 (**)	EUH066		
602-086-00-0	trifluoroiodomethane; trifluoromethyl iodide	219-014-5	2314-97-8	Muta. 2	H341	GHS08 Wng	H341			
602-087-00-6	1,2,4-trichlorobenzene	204-428-0	120-82-1	Acute Tox. 4 (*) Skin Irrit. 2 Aquatic Acute 1 Aquatic Chronic 1	H302 H315 H400 H410	GHS07 GHS09 Wng	H302 H315 H410			
602-088-00-1	2,3-dibromopropan-1-ol; 2,3-dibromo-1-propanol	202-480-9	96-13-9	Carc. 1B Repr. 2 Acute Tox. 3 (*) Acute Tox. 4 (*) Acute Tox. 4 (*) Aquatic Chronic 3	H350 H361f (***) H311 H332 H302 H412	GHS08 GHS07 Dgr	H350 H361f (***) H311 H332 H302 H412			
602-089-00-7	4-bromo-2-chlorofluorobenzene	405-580-2	60811-21-4	Acute Tox. 4 (*) Skin Irrit. 2 Aquatic Acute 1 Aquatic Chronic 1	H302 H315 H400 H410	GHS07 GHS09 Wng	H302 H315 H410			

▼B

Indexszám	Nemzetközi vegyianyag-azonosítás	EK-szám	CAS-szám	Besorolás		Címkézés			Egyedi koncentráció határértékek és M-tényezők	Megjegy-zések
				Veszélyességi osztályok és kategóriák kódjai	Figyelmeztető mondatok kódjai	Veszélyt jelző piktogramok, figyelmeztetés-ek kódjai	Figyelmeztető mondatok kódjai	Kiegészítő figyelmeztető mondatok kódjai		
602-090-00-2	1-allyl-3-chloro-4-fluorobenzene	406-630-6	121626-73-1	Skin Irrit. 2 Aquatic Chronic 2	H315 H411	GHS07 GHS09 Wng	H315 H411			
602-091-00-8	1,3-dichloro-4-fluorobenzene	406-160-1	1435-48-9	Acute Tox. 4 (*) STOT RE 2 (*) Skin Irrit. 2	H302 H373 (**) H315 H411	GHS08 GHS07 Wng	H302 H373 (**) H315 H411			
602-092-00-3	1-bromo-3,4,5-trifluorobenzene	418-480-9	138526-69-9	Flam. Liq. 3 Carc. 2 Skin Irrit. 2 Eye Dam. 1 Aquatic Chronic 2	H226 H351 H315 H318 H411	GHS02 GHS08 GHS05 GHS09 Dgr	H226 H351 H315 H318 H411			
602-093-00-9	α, α,α,4-tetrachlorotoluene; *p*-chlorobenzotrichloride	226-009-1	5216-25-1	Carc. 1B Repr. 2 STOT RE 1 Acute Tox. 4 (*) Acute Tox. 4 (*) STOT SE 3 Skin Irrit. 2	H350 H361f (***) H372 (**) H312 H302 H335 H315	GHS08 GHS07 Dgr	H350 H361f (***) H372 (**) H312 H302 H335 H315			
602-094-00-4	diphenylether; octabromo derivate	251-087-9	32536-52-0	Repr. 1B	H360Df	GHS08 Dgr	H360Df			
▼M1 602-095-00-X	alkanes, C_{14-17}, chloro; chlorinated paraffins, C_{14-17}	287-477-0	85535-85-9	Lact. Aquatic Acute 1 Aquatic Chronic 1	H362 H400 H410	GHS09 Wng	H362 H410	EUH066		

▼B

Indexszám	Nemzetközi vegyianyag-azonosítás	EK-szám	CAS-szám	Besorolás		Címkézés			Egyedi koncentráció határértékek és M-tényezők	Megjegy-zések
				Veszélyességi osztályok és kategóriák kódjai	Figyelmeztető mondatok kódjai	Veszélyt jelző piktogramok, figyelmeztetés-ek kódjai	Figyelmeztető mondatok kódjai	Kiegészítő figyelmeztető mondatok kódjai		
602-096-00-5	malachite green hydrochloride; [1] malachite green oxalate [2]	209-322-8 [1] 219-441-7 [2]	569-64-2 [1] 2437-29-8 [2]	Repr. 2 Acute Tox. 4 (*) Eye Dam. 1 Aquatic Acute 1 Aquatic Chronic 1	H361d (***) H302 H318 H400 H410	GHS08 GHS05 GHS07 GHS09 Dgr	H361d (***) H302 H318 H410			
602-097-00-0	1-bromo-9-(4,4,5,5,5-pentafluoropentylthio)nonane	422-850-5	148757-89-5	Skin Sens. 1 Aquatic Acute 1 Aquatic Chronic 1	H317 H400 H410	GHS07 GHS09 Wng	H317 H410			
▼M1 602-098-00-6	2-(3-bromophenoxy)tetrahydro-2*H*-pyran	429-030-6	57999-49-2	Skin Sens. 1 Aquatic Chronic 2	H317 H411	GHS07 GHS09 Wng	H317 H411			
602-099-00-1	3-(4-fluorophenyl)-2-methylpropionylchloride	426-370-7	—	Skin Corr. 1A Acute Tox. 4 * Aquatic Chronic 3	H314 H302 H412	GHS05 GHS07 Dgr	H314 H302 H412	EUH014 EUH029		
602-100-00-5	reaction mass of: (*R*,*R*)-1,1,1,2,2,3,4,5,5,5-decafluoropentane; (*S*,*S*)-1,1,1,2,2,3,4,5,5,5-decafluoropentane	420-640-8	—	Aquatic Chronic 3	H412	—	H412			
602-101-00-0	2-chloro-4-fluoro-5-nitrophenyl (isobutyl)carbonate	427-020-6	141772-37-4	STOT RE 2 * Skin Sens. 1 Aquatic Acute 1 Aquatic Chronic 1	H373** H317 H400 H410	GHS08 GHS07 GHS09 Wng	H373** H317 H410			

▼M1

Indexszám	Nemzetközi vegyianyag-azonosítás	EK-szám	CAS-szám	Besorolás		Címkézés			Egyedi koncentráció határértékek és M-tényezők	Megjegy-zések
				Veszélyességi osztályok és kategóriák kódjai	Figyelmeztető mondatok kódjai	Veszélyt jelző piktogramok, figyelmeztetés-ek kódjai	Figyelmeztető mondatok kódjai	Kiegészítő figyelmeztető mondatok kódjai		
602-102-00-6	1,1,1,3,3-pentafluorobutane	430-250-1	406-58-6	Flam. Liq. 2	H225	GHS02 Dgr	H225			
602-103-00-1	1-(chlorophenylmethyl)-2-methylbenzene	431-450-1	41870-52-4	Skin Irrit. 2 Aquatic Acute 1 Aquatic Chronic 1	H315 H400 H410	GHS07 GHS09 Wng	H315 H410			
602-104-00-7	1,1,2,2,3,3,4-heptafluorocyc-lopentane	430-710-1	15290-77-4	Aquatic Chronic 3	H412	—	H412			
602-105-00-2	sodium 1,1,2,2,3,3,4,4,4-nonaf-luoro-1-butanesulfinate	422-100-7	102061-82-5	Eye Dam. 1 Skin Sens. 1	H318 H317	GHS05 GHS07 Dgr	H318 H317			
602-106-00-8	2-bromo-4,6-difluoroaniline	429-430-0	444-14-4	Acute Tox. 4 * Aquatic Chronic 2	H302 H411	GHS07 GHS09 Wng	H302 H411			
602-107-00-3	3,3,4,4-tetrafluoro-4-iodo-1-butene	439-500-2	33831-83-3	Acute Tox. 4 * Skin Irrit. 2 Aquatic Chronic 2	H302 H315 H411	GHS07 GHS09 Wng	H302 H315 H411			
602-108-00-9	(2,3,5,6-tetrafluorophenyl)met-hanol	443-840-7	4084-38-2	Acute Tox. 4 * Eye Irrit. 2 Skin Sens. 1	H302 H319 H317	GHS07 Wng	H302 H319 H317			

▼B

Indexszám	Nemzetközi vegyianyag-azonosítás	EK-szám	CAS-szám	Besorolás		Címkézés			Egyedi koncentráció határértékek és M-tényezők	Megjegy-zések
				Veszélyességi osztályok és kategóriák kódjai	Figyelmeztető mondatok kódjai	Veszélyt jelző piktogramok, figyelmeztetés-ek kódjai	Figyelmeztető mondatok kódjai	Kiegészítő figyelmeztető mondatok kódjai		
▼M3										
602-109-00-4	Hexabromocyclododecane [1] 1,2,5,6,9,10-hexabromocyclodo-decane [2]	247-148-4 [1] 221-695-9[2]	25637-99-4[1] 3194-55-6[2]	Repr. 2 Lact.	H361 H362	GHS08 Wng	H361 H362			
▼B										
603-001-00-X	methanol	200-659-6	67-56-1	Flam. Liq. 2 Acute Tox. 3 (*) Acute Tox. 3 (*) Acute Tox. 3 (*) STOT SE 1	H225 H331 H311 H301 H370 (**)	GHS02 GHS06 GHS08 Dgr	H225 H331 H311 H301 H370 (**)		(*) STOT SE 1; H370: C ≥ 10 % STOT SE 2; H371: 3 % ≤ C < 10 %	
603-002-00-5	ethanol; ethyl alcohol	200-578-6	64-17-5	Flam. Liq. 2	H225	GHS02 Dgr	H225			
603-003-00-0	propan-1-ol; *n*-propanol	200-746-9	71-23-8	Flam. Liq. 2 Eye Dam. 1 STOT SE 3	H225 H318 H336	GHS02 GHS05 GHS07 Dgr	H225 H318 H336			
603-004-00-6	butan-1-ol; *n*-butanol	200-751-6	71-36-3	Flam. Liq. 3 Acute Tox. 4 (*) STOT SE 3 Skin Irrit. 2 Eye Dam. 1 STOT SE 3	H226 H302 H335 H315 H318 H336	GHS02 GHS05 GHS07 Dgr	H226 H302 H335 H315 H318 H336			
▼M1										
603-005-00-1	2-methylpropan-2-ol; *tert*-butyl alcohol	200-889-7	75-65-0	Flam. Liq. 2 Acute Tox. 4 * Eye Irrit. 2 STOT SE 3	H225 H332 H319 H335	GHS02 GHS07 Dgr	H225 H332 H319 H335			

▼B

Indexszám	Nemzetközi vegyianyag-azonosítás	EK-szám	CAS-szám	Besorolás		Címkézés			Egyedi koncentráció határértékek és M-tényezők	Megjegy-zések
				Veszélyességi osztályok és kategóriák kódjai	Figyelmeztető mondatok kódjai	Veszélyt jelző piktogramok, figyelmeztetés-ek kódjai	Figyelmeztető mondatok kódjai	Kiegészítő figyelmeztető mondatok kódjai		
603-006-00-7	pentanol isomers, with the exception fo those specified elsewhere in this Annex	250-378-8		Flam. Liq. 3 Acute Tox. 4 (*) STOT SE 3	H226 H332 H335	GHS02 GHS07 Wng	H226 H332 H335	EUH066		C
603-007-00-2	2-methylbutan-2-ol; *tert*-pentanol	200-908-9	75-85-4	Flam. Liq. 2 Acute Tox. 4 (*) STOT SE 3 Skin Irrit. 2	H225 H332 H335 H315	GHS02 GHS07 Dgr	H225 H332 H335 H315			
603-008-00-8	4-methylpentan-2-ol; methyl isobutyl carbinol	203-551-7	108-11-2	Flam. Liq. 3 STOT SE 3	H226 H335	GHS02 GHS07 Wng	H226 H335		STOT SE 3; H335: C ≥ 25 %	
603-009-00-3	cyclohexanol	203-630-6	108-93-0	Acute Tox. 4 (*) Acute Tox. 4 (*) STOT SE 3 Skin Irrit. 2	H332 H302 H335 H315	GHS07 Wng	H332 H302 H335 H315			

▼B

Indexszám	Nemzetközi vegyianyag-azonosítás	EK-szám	CAS-szám	Besorolás		Címkézés			Egyedi koncentráció határértékek és M-tényezők	Megjegy-zések
				Veszélyességi osztályok és kategóriák kódjai	Figyelmeztető mondatok kódjai	Veszélyt jelző piktogramok, figyelmeztetés-ek kódjai	Figyelmeztető mondatok kódjai	Kiegészítő figyelmeztető mondatok kódjai		
603-010-00-9	2-methylcyclohexanol, mixed isomers; [1] *cis*-2-methylcyclohexanol; [2] *trans*-2-methylcyclohexanol [3]	209-512-0 [1] 231-187-9 [2] 231-186-3 [3]	583-59-5 [1] 7443-70-1 [2] 7443-52-9 [3]	Acute Tox. 4 (*)	H332	GHS07 Wng	H332			C
603-011-00-4	2-methoxyethanol; ethylene glycol monomethyl ether	203-713-7	109-86-4	Flam. Liq. 3 Repr. 1B Acute Tox. 4 (*) Acute Tox. 4 (*) Acute Tox. 4 (*)	H226 H360FD H332 H312 H302	GHS02 GHS08 GHS07 Dgr	H226 H360FD H332 H312 H302			
▼M3 603-012-00-X	2-ethoxyethanol; ethylene glycol monoethyl ether	203-804-1	110-80-5	Flam. Liq. 3 Repr. 1B Acute Tox. 3 Acute Tox. 4	H226 H360FD H331 H302	GHS02 GHS08 GHS06 Dgr	H226 H360FD H331 H302			
▼B 603-013-00-5	2-isopropoxyethanol; ethylene glycol monoisopropyl ether	203-685-6	109-59-1	Acute Tox. 4 (*) Acute Tox. 4 (*) Eye Irrit. 2	H332 H312 H319	GHS07 Wng	H332 H312 H319			
603-014-00-0	2-butoxyethanol; ethylene glycol monobutyl ether; butyl cellosolve	203-905-0	111-76-2	Acute Tox. 4 (*) Acute Tox. 4 (*) Acute Tox. 4 (*) Eye Irrit. 2 Skin Irrit. 2	H332 H312 H302 H319 H315	GHS07 Wng	H332 H312 H302 H319 H315			

▼B

Indexszám	Nemzetközi vegyianyag-azonosítás	EK-szám	CAS-szám	Besorolás		Címkézés			Egyedi koncentráció határértékek és M-tényezők	Megjegy-zések
				Veszélyességi osztályok és kategóriák kódjai	Figyelmeztető mondatok kódjai	Veszélyt jelző piktogramok, figyelmeztetés-ek kódjai	Figyelmeztető mondatok kódjai	Kiegészítő figyelmeztető mondatok kódjai		
603-015-00-6	allyl alcohol	203-470-7	107-18-6	Flam. Liq. 2 Acute Tox. 3 (*) Acute Tox. 3 (*) Acute Tox. 3 (*) Eye Irrit. 2 STOT SE 3 Skin Irrit. 2 Aquatic Acute 1	H225 H331 H311 H301 H319 H335 H315 H400	GHS02 GHS06 GHS09 Dgr	H225 H331 H311 H301 H319 H335 H315 H400			
603-016-00-1	4-hydroxy-4-methylpentan-2-one; diacetone alcohol	204-626-7	123-42-2	Eye Irrit. 2	H319	GHS07 Wng	H319		Eye Irrit. 2; H319: C ≥ 10 %	
▼M1 603-018-00-2	furfuryl alcohol	202-626-1	98-00-0	Carc. 2 Acute Tox. 3 * Acute Tox. 4 * Acute Tox. 4 * STOT RE 2 * Eye Irrit. 2 STOT SE 3	H351 H331 H312 H302 H373** H319 H335	GHS06 GHS08 Dgr	H351 H331 H312 H302 H373** H319 H335			
▼B 603-019-00-8	dimethyl ether	204-065-8	115-10-6	Flam. Gas 1 Press. Gas	H220	GHS02 GHS04 Dgr	H220			U
603-020-00-3	ethyl methyl ether	—	540-67-0	Flam. Gas 1 Press. Gas	H220	GHS02 GHS04 Dgr	H220			U

▼B

Indexszám	Nemzetközi vegyianyag-azonosítás	EK-szám	CAS-szám	Besorolás		Címkézés			Egyedi koncentráció határértékek és M-tényezők	Megjegy-zések
				Veszélyességi osztályok és kategóriák kódjai	Figyelmeztető mondatok kódjai	Veszélyt jelző piktogramok, figyelmeztetés-ek kódjai	Figyelmeztető mondatok kódjai	Kiegészítő figyelmeztető mondatok kódjai		
603-021-00-9	methyl vinyl ether	203-475-4	107-25-5	Flam. Gas 1 Press. Gas	H220	GHS02 GHS04 Dgr	H220			D U
603-022-00-4	diethyl ether; ether	200-467-2	60-29-7	Flam. Liq. 1 Acute Tox. 4 (*) STOT SE 3	H224 H302 H336	GHS02 GHS07 Dgr	H224 H302 H336	EUH019 EUH066		
▼M6 603-023-00-X	ethylene oxide; oxirane	200-849-9	75-21-8	Press. Gas Flam. Gas 1 Carc. 1B Muta. 1B Acute Tox. 3 * Eye Irrit. 2 STOT SE 3 Skin Irrit. 2	H220 H350 H340 H331 H319 H335 H315	GHS02 GHS04 GHS06 GHS08 Dgr	H220 H350 H340 H331 H319 H335 H315			U
▼B 603-024-00-5	1,4-dioxane	204-661-8	123-91-1	Flam. Liq. 2 Carc. 2 Eye Irrit. 2 STOT SE 3	H225 H351 H319 H335	GHS02 GHS08 GHS07 Dgr	H225 H351 H319 H335	EUH019 EUH066		D
▼M3 603-025-00-0	tetrahydrofuran	203-726-8	109-99-9	Flam. Liq. 2 Carc. 2 Eye Irrit. 2 STOT SE 3	H225 H351 H319 H335	GHS02 GHS07 GHS08 Dgr	H225 H351 H319 H335	EUH019	STOT SE 3; H335: C ≥ 25 % Eye Irrit.2; H319: C ≥ 25 %	

▼B

Indexszám	Nemzetközi vegyianyag-azonosítás	EK-szám	CAS-szám	Besorolás		Címkézés			Egyedi koncentráció határértékek és M-tényezők	Megjegy-zések
				Veszélyességi osztályok és kategóriák kódjai	Figyelmeztető mondatok kódjai	Veszélyt jelző piktogramok, figyelmeztetés-ek kódjai	Figyelmeztető mondatok kódjai	Kiegészítő figyelmeztető mondatok kódjai		
603-026-00-6	1-chloro-2,3-epoxypropane; epichlorhydrin	203-439-8	106-89-8	Flam. Liq. 3 Carc. 1B Acute Tox. 3 (*) Acute Tox. 3 (*) Acute Tox. 3 (*) Skin Corr. 1B Skin Sens. 1	H226 H350 H331 H311 H301 H314 H317	GHS02 GHS06 GHS08 GHS05 Dgr	H226 H350 H331 H311 H301 H314 H317		(*)	
603-027-00-1	ethanediol; ethylene glycol	203-473-3	107-21-1	Acute Tox. 4 (*)	H302	GHS07 Wng	H302			
603-028-00-7	2-chloroethanol; ethylene chlorohydrin	203-459-7	107-07-3	Acute Tox. 2 (*) Acute Tox. 1 Acute Tox. 2 (*)	H330 H310 H300	GHS06 Dgr	H330 H310 H300			
▼M1 603-029-00-2	bis(2-chloroethyl) ether	203-870-1	111-44-4	Carc. 2 Acute Tox. 2 * Acute Tox. 1 Acute Tox. 2 *	H351 H330 H310 H300	GHS06 GHS08 Dgr	H351 H330 H310 H300			
▼B 603-030-00-8	2-aminoethanol; ethanolamine	205-483-3	141-43-5	Acute Tox. 4 (*) Acute Tox. 4 (*) Acute Tox. 4 (*) Skin Corr. 1B	H332 H312 H302 H314	GHS05 GHS07 Dgr	H332 H312 H302 H314		STOT SE 3; H335: C ≥ 5 %	

▼B

Indexszám	Nemzetközi vegyianyag-azonosítás	EK-szám	CAS-szám	Besorolás		Címkézés			Egyedi koncentráció határértékek és M-tényezők	Megjegy-zések
				Veszélyességi osztályok és kategóriák kódjai	Figyelmeztető mondatok kódjai	Veszélyt jelző piktogramok, figyelmeztetés-ek kódjai	Figyelmeztető mondatok kódjai	Kiegészítő figyelmeztető mondatok kódjai		
603-031-00-3	1,2-dimethoxyethane; ethylene glycol dimethyl ether; EGDME	203-794-9	110-71-4	Flam. Liq. 2 Repr. 1B Acute Tox. 4 (*)	H225 H360FD H332	GHS02 GHS08 GHS07 Dgr	H225 H360FD H332	EUH019		
▼M1 603-032-00-9	ethylene dinitrate; ethylene glycol dinitrate	211-063-0	628-96-6	Unst. Expl. Acute Tox. 2 * Acute Tox. 1 Acute Tox. 2 * STOT RE 2	H200 H330 H310 H300 H373**	GHS01 GHS06 GHS08 Dgr	H200 H330 H310 H300 H373**			
▼B 603-033-00-4	oxydiethylene dinitrate; diethylene glycol dinitrate; digol dinitrate	211-745-8	693-21-0	Unst. Expl Acute Tox. 2 (*) Acute Tox. 1 Acute Tox. 2 (*) STOT RE 2 (*) Aquatic Chronic 3	H200 H330 H310 H300 H373 (**) H412	GHS01 GHS06 GHS08 Dgr	H200 H330 H310 H300 H373 (**) H412			
603-033-01-1	oxydiethylene dinitrate; diethylene glycol dinitrate; digol dinitrate; [>25 % phlegmatiser]	211-745-8	693-21-0	Expl. 1.1 Acute Tox. 2 (*) Acute Tox. 1 Acute Tox. 2 (*) STOT RE 2 (*) Aquatic Chronic 3	H201 H330 H310 H300 H373 (**) H412	GHS01 GHS06 GHS08 Dgr	H201 H330 H310 H300 H373 (**) H412			

▼B

Indexszám	Nemzetközi vegyianyag-azonosítás	EK-szám	CAS-szám	Besorolás		Címkézés			Egyedi koncentráció határértékek és M-tényezők	Megjegy-zések
				Veszélyességi osztályok és kategóriák kódjai	Figyelmeztető mondatok kódjai	Veszélyt jelző piktogramok, figyelmeztetés-ek kódjai	Figyelmeztető mondatok kódjai	Kiegészítő figyelmeztető mondatok kódjai		
603-034-00-X	glycerol trinitrate; nitroglycerine	200-240-8	55-63-0	Unst. Expl. Acute Tox. 2 (*) Acute Tox. 1 Acute Tox. 2 (*) STOT RE 2 (*) Aquatic Chronic 2	H200 H330 H310 H300 H373 (**) H411	GHS01 GHS06 GHS08 GHS09 Dgr	H200 H330 H310 H300 H373 (**) H411			
603-034-01-7	glycerol trinitrate; nitroglycerine; [>40 % phlegmatiser]	200-240-8	55-63-0	Expl. 1.1 Acute Tox. 2 (*) Acute Tox. 1 Acute Tox. 2 (*) STOT RE 2 (*) Aquatic Chronic 2	H201 H330 H310 H300 H373 (**) H411	GHS01 GHS06 GHS08 GHS09 Dgr	H201 H330 H310 H300 H373 (**) H411			
603-035-00-5	pentaerythritol tetranitrate; pentaerythrite tetranitrate; P.E.T.N.	201-084-3	78-11-5	Unst. Expl.	H200	GHS01 Dgr	H200			
603-035-01-2	pentaerythritol tetranitrate; pentaerythrite tetranitrate; P.E.T.N.; [>20 % phlegmatiser]	201-084-3	78-11-5	Expl. 1.1	H201	GHS01 Dgr	H201			T
603-036-00-0	mannitol hexanitrate; nitromannite	239-924-6	15825-70-4	Unst. Expl.	H200	GHS01 Dgr	H200			
603-036-01-8	mannitol hexanitrate; nitromannite; [≥40 % phlegmatiser]	239-924-6	15825-70-4	Expl. 1.1	H201	GHS01 Dgr	H201			
▼M1 603-037-00-6	cellulose nitrate; nitrocellulose	—	—	Expl. 1.1	H201	GHS01 Dgr	H201			T

▼B

Indexszám	Nemzetközi vegyianyag-azonosítás	EK-szám	CAS-szám	Besorolás		Címkézés			Egyedi koncentráció határértékek és M-tényezők	Megjegy-zések
				Veszélyességi osztályok és kategóriák kódjai	Figyelmeztető mondatok kódjai	Veszélyt jelző piktogramok, figyelmeztetés-ek kódjai	Figyelmeztető mondatok kódjai	Kiegészítő figyelmeztető mondatok kódjai		
603-038-00-1	allyl glycidyl ether; allyl 2,3-epoxypropyl ether; prop-2-en-1-yl 2,3-epoxypropyl ether	203-442-4	106-92-3	Flam. Liq. 3 Carc. 2 Muta. 2 Repr. 2 Acute Tox. 4 (*) Acute Tox. 4 (*) STOT SE 3 Skin Irrit. 2 Eye Dam. 1 Skin Sens. 1 Aquatic Chronic 3	H226 H351 H341 H361f (***) H332 H302 H335 H315 H318 H317 H412	GHS02 GHS08 GHS05 GHS07 Dgr	H226 H351 H341 H361f (***) H332 H302 H335 H315 H318 H317 H412			
603-039-00-7	butyl glycidyl ether; butyl 2,3-epoxypropyl ether	219-376-4	2426-08-6	Flam. Liq. 3 Carc. 2 Muta. 2 Acute Tox. 4 (*) Acute Tox. 4 (*) STOT SE 3 Skin Sens. 1 Aquatic Chronic 3	H226 H351 H341 H332 H302 H335 H317 H412	GHS02 GHS08 GHS07 Wng	H226 H351 H341 H332 H302 H335 H317 H412			
603-040-00-2	sodium methanolate; sodium methoxide; [1] potassium methanolate; potassium methoxide; [2] lithium methanolate; lithium methoxide [3]	204-699-5 [1] 212-736-1 [2] 212-737-7 [3]	124-41-4 [1] 865-33-8 [2] 865-34-9 [3]	Self-heat 1 Skin Corr. 1B	H251 H314	GHS02 GHS05 Dgr	H251 H314	EUH014		T
603-041-00-8	potassium ethanolate; potassium ethoxide; [1] sodium ethanolate; sodium ethoxide [2]	213-029-0 [1] 205-487-5 [2]	917-58-8 [1] 141-52-6 [2]	Self-heat 1 Skin Corr. 1B	H251 H314	GHS02 GHS05 Dgr	H251 H314	EUH014		T

▼B

Indexszám	Nemzetközi vegyianyag-azonosítás	EK-szám	CAS-szám	Besorolás		Címkézés			Egyedi koncentráció határértékek és M-tényezők	Megjegy-zések
				Veszélyességi osztályok és kategóriák kódjai	Figyelmeztető mondatok kódjai	Veszélyt jelző piktogramok, figyelmeztetés-ek kódjai	Figyelmeztető mondatok kódjai	Kiegészítő figyelmeztető mondatok kódjai		
603-042-00-3	aluminium-tri-isopropoxide	209-090-8	555-31-7	Flam. Sol. 1	H228	GHS02 Dgr	H228			T
603-043-00-9	triarimol (ISO); 2,4-dichloro-α-(pyrimidin-5-yl) benzhydryl alcohol	—	26766-27-8	Acute Tox. 4 (*)	H302	GHS07 Wng	H302			
603-044-00-4	dicofol (ISO); 2,2,2-trichloro-1,1-bis(4-chlo-rophenyl)ethanol	204-082-0	115-32-2	Acute Tox. 4 (*) Acute Tox. 4 (*) Skin Irrit. 2 Skin Sens. 1 Aquatic Acute 1 Aquatic Chronic 1	H312 H302 H315 H317 H400 H410	GHS07 GHS09 Wng	H312 H302 H315 H317 H410			
603-045-00-X	diisopropyl ether; [1] dipropyl ether [2]	203-560-6 [1] 203-869-6 [2]	108-20-3 [1] 111-43-3 [2]	Flam. Liq. 2 STOT SE 3	H225 H336	GHS02 GHS07 Dgr	H225 H336	EUH019 EUH066		C
▼M1 603-046-00-5	bis(chloromethyl) ether; oxybis(chloromethane)	208-832-8	542-88-1	Flam. Liq. 2 Carc. 1A Acute Tox. 2 * Acute Tox. 3 * Acute Tox. 4 *	H225 H350 H330 H311 H302	GHS02 GHS06 GHS08 Dgr	H225 H350 H330 H311 H302		Carc. 1A; H350: C ≥ 0,001 %	
▼B 603-047-00-0	2-dimethylaminoethanol; *N*,*N*-dimethylethanolamine	203-542-8	108-01-0	Flam. Liq. 3 Acute Tox. 4 (*) Acute Tox. 4 (*) Acute Tox. 4 (*) Skin Corr. 1B	H226 H332 H312 H302 H314	GHS02 GHS05 GHS07 Dgr	H226 H332 H312 H302 H314		STOT SE 3; H335: C ≥ 5 %	

▼B

Indexszám	Nemzetközi vegyianyag-azonosítás	EK-szám	CAS-szám	Besorolás		Címkézés			Egyedi koncentráció határértékek és M-tényezők	Megjegy-zések
				Veszélyességi osztályok és kategóriák kódjai	Figyelmeztető mondatok kódjai	Veszélyt jelző piktogramok, figyelmeztetés-ek kódjai	Figyelmeztető mondatok kódjai	Kiegészítő figyelmeztető mondatok kódjai		
603-048-00-6	2-diethylaminoethanol; *N*,*N*-diethylethanolamine	202-845-2	100-37-8	Flam. Liq. 3 Acute Tox. 4 (*) Acute Tox. 4 (*) Acute Tox. 4 (*) Skin Corr. 1B	H226 H332 H312 H302 H314	GHS02 GHS05 GHS07 GHS09 Dgr	H226 H332 H312 H302 H314		STOT SE 3; H335: C ≥ 5 %	
603-049-00-1	chlorfenethol (ISO); 1,1-bis (4-chlorophenyl) ethanol	201-246-3	80-06-8	Acute Tox. 4 (*) Aquatic Chronic 2	H302 H411	GHS07 GHS09 Wng	H302 H411			
603-050-00-7	1-(2-butoxypropoxy)propan-2-ol	246-011-6	24083-03-2	Acute Tox. 4 (*) Acute Tox. 4 (*)	H312 H302	GHS07 Wng	H312 H302			
603-051-00-2	2-ethylbutan-1-ol	202-621-4	97-95-0	Acute Tox. 4 (*) Acute Tox. 4 (*)	H312 H302	GHS07 Wng	H312 H302			
603-052-00-8	3-butoxypropan-2-ol; propylene glycol monobutyl ether	225-878-4	5131-66-8	Eye Irrit. 2 Skin Irrit. 2	H319 H315	GHS07 Wng	H319 H315			
603-053-00-3	2-methylpentane-2,4-diol	203-489-0	107-41-5	Eye Irrit. 2 Skin Irrit. 2	H319 H315	GHS07 Wng	H319 H315			
603-054-00-9	di-*n*-butyl ether; dibutyl ether	205-575-3	142-96-1	Flam. Liq. 3 Eye Irrit. 2 STOT SE 3 Skin Irrit. 2 Aquatic Chronic 3	H226 H319 H335 H315 H412	GHS02 GHS07 Wng	H226 H319 H335 H315 H412		STOT SE 3; H335: C ≥ 10 %	

▼B

Indexszám	Nemzetközi vegyianyag-azonosítás	EK-szám	CAS-szám	Besorolás		Címkézés			Egyedi koncentráció határértékek és M-tényezők	Megjegy-zések
				Veszélyességi osztályok és kategóriák kódjai	Figyelmeztető mondatok kódjai	Veszélyt jelző piktogramok, figyelmeztetés-ek kódjai	Figyelmeztető mondatok kódjai	Kiegészítő figyelmeztető mondatok kódjai		
603-055-00-4	propylene oxide; 1,2-epoxypropane; methyloxirane	200-879-2	75-56-9	Flam. Liq. 1 Carc. 1B Muta. 1B Acute Tox. 4 (*) Acute Tox. 4 (*) Acute Tox. 4 (*) Eye Irrit. 2 STOT SE 3 Skin Irrit. 2	H224 H350 H340 H332 H312 H302 H319 H335 H315	GHS02 GHS08 GHS07 Dgr	H224 H350 H340 H332 H312 H302 H319 H335 H315			
603-056-00-X	[(*p*-tolyloxy)methyl]oxirane; [1] [(*m*-tolyloxy)methyl]oxirane; [2] 2,3-epoxypropyl *o*-tolyl ether; [3] [(tolyloxy)methyl]oxirane; cresyl glycidyl ether [4]	218-574-8 [1] 218-575-3 [2] 218-645-3 [3] 247-711-4 [4]	2186-24-5 [1] 2186-25-6 [2] 2210-79-9 [3] 26447-14-3 [4]	Muta. 2 Skin Irrit. 2 Skin Sens. 1 Aquatic Chronic 2	H341 H315 H317 H411	GHS08 GHS07 GHS09 Wng	H341 H315 H317 H411			C
603-057-00-5	benzyl alcohol	202-859-9	100-51-6	Acute Tox. 4 (*) Acute Tox. 4 (*)	H332 H302	GHS07 Wng	H332 H302			
603-058-00-0	1,3-propylene oxide	207-964-3	503-30-0	Flam. Liq. 2 Acute Tox. 4 (*) Acute Tox. 4 (*) Acute Tox. 4 (*)	H225 H332 H312 H302	GHS02 GHS07 Dgr	H225 H332 H312 H302			
603-059-00-6	hexan-1-ol	203-852-3	111-27-3	Acute Tox. 4 (*)	H302	GHS07 Wng	H302			
603-060-00-1	2,2'-bioxirane; 1,2:3,4-diepoxybutane	215-979-1	1464-53-5	Carc. 1B Muta. 1B Acute Tox. 2 (*) Acute Tox. 3 (*) Acute Tox. 3 (*) Skin Corr. 1B	H350 H340 H330 H311 H301 H314	GHS06 GHS08 GHS05 Dgr	H350 H340 H330 H311 H301 H314			

▼B

Indexszám	Nemzetközi vegyianyag-azonosítás	EK-szám	CAS-szám	Besorolás		Címkézés			Egyedi koncentráció határértékek és M-tényezők	Megjegy-zések
				Veszélyességi osztályok és kategóriák kódjai	Figyelmeztető mondatok kódjai	Veszélyt jelző piktogramok, figyelmeztetés-ek kódjai	Figyelmeztető mondatok kódjai	Kiegészítő figyelmeztető mondatok kódjai		
▼M8 603-061-00-7	tetrahydro-2-furylmethanol; tetrahydrofurfuryl alcohol	202-625-6	97-99-4	Repr. 1B Eye Irrit. 2	H360Df H319	GHS08 GHS07 Dgr	H360Df H319			
▼B 603-062-00-2	tetrahydrofuran-2,5-diyldimet-hanol	203-239-0	104-80-3	Eye Irrit. 2 STOT SE 3 Skin Irrit. 2	H319 H335 H315	GHS07 Wng	H319 H335 H315		STOT SE 3; H335: C ≥ 10 %	
603-063-00-8	2,3-epoxypropan-1-ol; glycidol; oxiranemethanol	209-128-3	556-52-5	Carc. 1B Muta. 2 Repr. 1B Acute Tox. 3 (*) Acute Tox. 4 (*) Acute Tox. 4 (*) Eye Irrit. 2 STOT SE 3 Skin Irrit. 2	H350 H341 H360F (***) H331 H312 H302 H319 H335 H315	GHS06 GHS08 Dgr	H350 H341 H360F (***) H331 H312 H302 H319 H335 H315			
▼M1 603-064-00-3	1-methoxy-2-propanol; monopropylene glycol methyl ether	203-539-1	107-98-2	Flam. Liq. 3 STOT SE 3	H226 H336	GHS02 GHS07 Wng	H226 H336			
▼B 603-065-00-9	resorcinol diglycidyl ether; 1,3-bis(2,3-epoxypropoxy)ben-zene	202-987-5	101-90-6	Carc. 2 Muta. 2 Acute Tox. 4 (*) Acute Tox. 4 (*) Eye Irrit. 2 Skin Irrit. 2 Skin Sens. 1 Aquatic Chronic 3	H351 H341 H312 H302 H319 H315 H317 H412	GHS08 GHS07 Wng	H351 H341 H312 H302 H319 H315 H317 H412			

▼M1

Indexszám	Nemzetközi vegyianyag-azonosítás	EK-szám	CAS-szám	Besorolás		Címkézés			Egyedi koncentráció határértékek és M-tényezők	Megjegy-zések
				Veszélyességi osztályok és kategóriák kódjai	Figyelmeztető mondatok kódjai	Veszélyt jelző piktogramok, figyelmeztetés-ek kódjai	Figyelmeztető mondatok kódjai	Kiegészítő figyelmeztető mondatok kódjai		
603-066-00-4	1,2-epoxy-4-epoxyethylcyclohe-xane; 4-vinylcyclohexene diepoxide	203-437-7	106-87-6	Carc. 2 Acute Tox. 3 * Acute Tox. 3 * Acute Tox. 3 *	H351 H331 H311 H301	GHS06 GHS08 Dgr	H351 H331 H311 H301		*	
▼B										
603-067-00-X	phenyl glycidyl ether; 2,3-epoxypropyl phenyl ether; 1,2-epoxy-3-phenoxypropane	204-557-2	122-60-1	Carc. 1B Muta. 2 Acute Tox. 4 (*) STOT SE 3 Skin Irrit. 2 Skin Sens. 1 Aquatic Chronic 3	H350 H341 H332 H335 H315 H317 H412	GHS08 GHS07 Dgr	H350 H341 H332 H335 H315 H317 H412			
603-068-00-5	2,3-epoxypropyl-2-ethylcycloh-exyl ether; ethylcyclohexylglycidyl ether	—	130014-35-6	Eye Irrit. 2 Skin Irrit. 2 Skin Sens. 1	H319 H315 H317	GHS07 Wng	H319 H315 H317			
603-069-00-0	2,4,6-tris(dimethylamino-methyl)phenol	202-013-9	90-72-2	Acute Tox. 4 (*) Eye Irrit. 2 Skin Irrit. 2	H302 H319 H315	GHS07 Wng	H302 H319 H315			
603-070-00-6	2-amino-2-methylpropanol	204-709-8	124-68-5	Eye Irrit. 2 Skin Irrit. 2 Aquatic Chronic 3	H319 H315 H412	GHS07 Wng	H319 H315 H412			
603-071-00-1	2,2'-iminodiethanol; diethanolamine	203-868-0	111-42-2	Acute Tox. 4 (*) STOT RE 2 (*) Skin Irrit. 2 Eye Dam. 1	H302 H373 (**) H315 H318	GHS08 GHS05 GHS07 Dgr	H302 H373 (**) H315 H318			

▼B

Indexszám	Nemzetközi vegyianyag-azonosítás	EK-szám	CAS-szám	Besorolás		Címkézés			Egyedi koncentráció határértékek és M-tényezők	Megjegy-zések
				Veszélyességi osztályok és kategóriák kódjai	Figyelmeztető mondatok kódjai	Veszélyt jelző piktogramok, figyelmeztetés-ek kódjai	Figyelmeztető mondatok kódjai	Kiegészítő figyelmeztető mondatok kódjai		
603-072-00-7	1,4-bis(2,3 epoxypropoxy)bu-tane; butanedioldiglycidyl ether	219-371-7	2425-79-8	Acute Tox. 4 (*) Acute Tox. 4 (*) Eye Irrit. 2 Skin Irrit. 2 Skin Sens. 1	H332 H312 H319 H315 H317	GHS07 Wng	H332 H312 H319 H315 H317			
603-073-00-2	bis-[4-(2,3-epoxipropo-xi)phenyl]propane	216-823-5	1675-54-3	Eye Irrit. 2 Skin Irrit. 2 Skin Sens. 1	H319 H315 H317	GHS07 Wng	H319 H315 H317		Eye Irrit. 2; H319: C ≥ 5 % Skin Irrit. 2; H315: C ≥ 5 %	
603-074-00-8	reaction product: bisphenol-A-(epichlorhydrin); epoxy resin (number average molecular weight ≤ 700)	500-033-5	25068-38-6	Eye Irrit. 2 Skin Irrit. 2 Skin Sens. 1 Aquatic Chronic 2	H319 H315 H317 H411	GHS07 GHS09 Wng	H319 H315 H317 H411		Eye Irrit. 2; H319: C ≥ 5 % Skin Irrit. 2; H315: C ≥ 5 %	
603-075-00-3	chlormethyl methyl ether; chlorodimethyl ether	203-480-1	107-30-2	Flam. Liq. 2 Carc. 1A Acute Tox. 4 (*) Acute Tox. 4 (*) Acute Tox. 4 (*)	H225 H350 H332 H312 H302	GHS02 GHS08 GHS07 Dgr	H225 H350 H332 H312 H302			
603-076-00-9	but-2-yne-1,4-diol; 2-butyne-1,4-diol	203-788-6	110-65-6	Skin Corr. 1B Acute Tox. 3 (*) Acute Tox. 3 (*) Acute Tox. 4 (*) STOT RE 2 (*) Skin Sens. 1	H314 H331 H301 H312 H373 (**) H317	GHS06 GHS05 GHS08 Dgr	H314 H331 H301 H312 H373 (**) H317		Skin Corr. 1B; H314: C ≥ 50 % Skin Irrit. 2; H315: 25 % ≤ C < 50 % Eye Irrit. 2; H319: 25 % ≤ C < 50 %	D

▼B

Indexszám	Nemzetközi vegyianyag-azonosítás	EK-szám	CAS-szám	Besorolás		Címkézés			Egyedi koncentráció határértékek és M-tényezők	Megjegy-zések
				Veszélyességi osztályok és kategóriák kódjai	Figyelmeztető mondatok kódjai	Veszélyt jelző piktogramok, figyelmeztetés-ek kódjai	Figyelmeztető mondatok kódjai	Kiegészítő figyelmeztető mondatok kódjai		
603-077-00-4	1-dimethylaminopropan-2-ol; dimepranol (INN)	203-556-4	108-16-7	Flam. Liq. 3 Acute Tox. 4 (*) Skin Corr. 1B	H226 H302 H314	GHS02 GHS05 GHS07 Dgr	H226 H302 H314			
603-078-00-X	prop-2-yn-1-ol; propargyl alcohol	203-471-2	107-19-7	Flam. Liq. 3 Acute Tox. 3 (*) Acute Tox. 3 (*) Acute Tox. 3 (*) Skin Corr. 1B Aquatic Chronic 2	H226 H331 H311 H301 H314 H411	GHS02 GHS06 GHS05 GHS09 Dgr	H226 H331 H311 H301 H314 H411			
603-079-00-5	2,2'-(methylimino)diethanol; *N*-methyldiethanolamine	203-312-7	105-59-9	Eye Irrit. 2	H319	GHS07 Wng	H319			
603-080-00-0	2-methylaminoethanol; *N*-methylethanolamine; *N*-methyl-2-ethanolamine; *N*-methyl-2-amino ethanol; 2-(methylamino)ethanol	203-710-0	109-83-1	Acute Tox. 4 (*) Acute Tox. 4 (*) Skin Corr. 1B	H312 H302 H314	GHS05 GHS07 Dgr	H312 H302 H314		STOT SE 3; H335: C ≥ 5 %	
603-081-00-6	2,2'-thiodiethanol; thiodiglycol	203-874-3	111-48-8	Eye Irrit. 2	H319	GHS07 Wng	H319			
603-082-00-1	1-aminopropan-2-ol; isopropanolamine	201-162-7	78-96-6	Skin Corr. 1B	H314	GHS05 Dgr	H314			
603-083-00-7	1,1'-iminodipropan-2-ol; di-isopropanolamine	203-820-9	110-97-4	Eye Irrit. 2	H319	GHS07 Wng	H319			

▼B

Indexszám	Nemzetközi vegyianyag-azonosítás	EK-szám	CAS-szám	Besorolás		Címkézés			Egyedi koncentráció határértékek és M-tényezők	Megjegy-zések
				Veszélyességi osztályok és kategóriák kódjai	Figyelmeztető mondatok kódjai	Veszélyt jelző piktogramok, figyelmeztetés-ek kódjai	Figyelmeztető mondatok kódjai	Kiegészítő figyelmeztető mondatok kódjai		
603-084-00-2	styrene oxide; (epoxyethyl)benzene; phenyloxirane	202-476-7	96-09-3	Carc. 1B Acute Tox. 4 (*) Eye Irrit. 2	H350 H312 H319	GHS08 GHS07 Dgr	H350 H312 H319			
▼M1 603-085-00-8	bronopol (INN); 2-bromo-2-nitropropane-1,3-diol	200-143-0	52-51-7	Acute Tox. 4 * Acute Tox. 4 * STOT SE 3 Skin Irrit. 2 Eye Dam. 1 Aquatic Acute 1	H312 H302 H335 H315 H318 H400	GHS05 GHS07 GHS09 Dgr	H312 H302 H335 H315 H318 H400		M=10	
▼B 603-086-00-3	ethirimol (ISO); 5-butyl-2-ethylamino-6-methylpyrimidin-4-ol	245-949-3	23947-60-6	Acute Tox. 4 (*)	H312	GHS07 Wng	H312			
603-087-00-9	2-ethylhexane-1,3-diol; octylene glycol; ethoexadiol	202-377-9	94-96-2	Eye Dam. 1	H318	GHS05 Dgr	H318			
603-088-00-4	2-(octylthio)ethanol; 2-hydroxyethyl octyl sulphide	222-598-4	3547-33-9	Eye Dam. 1	H318	GHS05 Dgr	H318			
603-089-00-X	7,7-dimethyl-3-oxa-6-azaoctan-1-ol	400-390-6	—	Skin Corr. 1A Acute Tox. 4 (*)	H314 H302	GHS05 GHS07 Dgr	H314 H302			
603-090-00-5	2-(2-bromoethoxy)anisole	402-010-4	4463-59-6	Acute Tox. 4 (*) Aquatic Chronic 3	H302 H412	GHS07 Wng	H302 H412			

▼B

Indexszám	Nemzetközi vegyianyag-azonosítás	EK-szám	CAS-szám	Besorolás		Címkézés			Egyedi koncentráció határértékek és M-tényezők	Megjegy-zések
				Veszélyességi osztályok és kategóriák kódjai	Figyelmeztető mondatok kódjai	Veszélyt jelző piktogramok, figyelmeztetés-ek kódjai	Figyelmeztető mondatok kódjai	Kiegészítő figyelmeztető mondatok kódjai		
603-091-00-0	*exo*-1-methyl-4-(1-methylethyl)-7-oxabicyclo[2.2.1]heptan-2-ol	402-470-6	87172-89-2	Acute Tox. 4 (*) Eye Dam. 1	H302 H318	GHS05 GHS07 Dgr	H302 H318			
603-092-00-6	2-methyl-4-phenylpentanol	402-770-7	92585-24-5	Skin Sens. 1 Aquatic Chronic 2	H317 H411	GHS07 GHS09 Wng	H317 H411			
603-093-00-1	cinmethylin (ISO); *exo*-(±)-1-methyl-2-(2-methyl-benzyloxy)-4-isopropyl-7-oxabicyclo(2.2.1)heptane	402-410-9	87818-31-3	Acute Tox. 4 (*) Aquatic Chronic 2	H332 H411	GHS07 GHS09 Dgr	H332 H411			
603-094-00-7	1,3-bis(2,3-epoxypropoxy)-2,2-dimethylpropane	241-536-7	17557-23-2	Skin Irrit. 2 Skin Sens. 1	H315 H317	GHS07 Wng	H315 H317			
603-095-00-2	2-(propyloxy)ethanol; EGPE	220-548-6	2807-30-9	Acute Tox. 4 (*) Eye Irrit. 2	H312 H319	GHS07 Wng	H312 H319			
603-096-00-8	2-(2-butoxyethoxy)ethanol; diethylene glycol monobutyl ether	203-961-6	112-34-5	Eye Irrit. 2	H319	GHS07 Wng	H319			
▼M7 603-097-00-3	1,1',1''-nitrilotripropan-2-ol; triisopropanolamine	204-528-4	122-20-3	Eye Irrit. 2	H319	GHS07 Wng	H319			
▼B 603-098-00-9	2-phenoxyethanol	204-589-7	122-99-6	Acute Tox. 4 (*) Eye Irrit. 2	H302 H319	GHS07 Wng	H302 H319			
603-099-00-4	3-(*N*-methyl-*N*-(4-methylamino-3-nitrophenyl)amino)propane-1,2-diol hydrochloride	403-440-5	93633-79-5	Acute Tox. 4 (*) Aquatic Chronic 3	H302 H412	GHS07 Wng	H302 H412			

▼B

Indexszám	Nemzetközi vegyianyag-azonosítás	EK-szám	CAS-szám	Besorolás		Címkézés			Egyedi koncentráció határértékek és M-tényezők	Megjegy-zések
				Veszélyességi osztályok és kategóriák kódjai	Figyelmeztető mondatok kódjai	Veszélyt jelző piktogramok, figyelmeztetés-ek kódjai	Figyelmeztető mondatok kódjai	Kiegészítő figyelmeztető mondatok kódjai		
603-100-00-8	1,2-dimethoxypropane	404-630-0	7778-85-0	Flam. Liq. 2	H225	GHS02 Dgr	H225	EUH019		
603-101-00-3	tetrahydro-2-isobutyl-4-methylpyran-4-ol, mixed isomers (*cis* and *trans)*	405-040-6	—	Eye Irrit. 2	H319	GHS07 Wng	H319			
▼M11 603-102-00-9	1,2-epoxi-bután	203-438-2	106-88-7	Flam. Liq. 2 Carc. 2 Acute Tox. 4* Acute Tox. 4* Acute Tox. 4* STOT SE 3 Skin Irrit. 2 Eye Irrit. 2	H225 H351 H302 H312 H332 H335 H315 H319	GHS02 GHS08 GHS07 Dgr	H225 H351 H302 H312 H332 H335 H315 H319			
▼B 603-103-00-4	oxirane, mono[(C_{12-14}-alkyloxy)methyl] derivs.	271-846-8	68609-97-2	Skin Irrit. 2 Skin Sens. 1	H315 H317	GHS07 Wng	H315 H317			
603-104-00-X	fenarimol (ISO); 2,4'-dichloro-α-(pyrimidin-5-yl)benzhydryl alcohol	262-095-7	60168-88-9	Repr. 2 Lact. Aquatic Chronic 2	H361fd H362 H411	GHS08 GHS09 Wng	H361fd H362 H411			
603-105-00-5	furan	203-727-3	110-00-9	Flam. Liq. 1 Carc. 1B Muta. 2 Acute Tox. 4 (*) Acute Tox. 4 (*) STOT RE 2 (*) Skin Irrit. 2 Aquatic Chronic 3	H224 H350 H341 H332 H302 H373 (**) H315 H412	GHS02 GHS08 GHS07 Dgr	H224 H350 H341 H332 H302 H373 (**) H315 H412	EUH019		

▼B

Indexszám	Nemzetközi vegyianyag-azonosítás	EK-szám	CAS-szám	Besorolás		Címkézés			Egyedi koncentráció határértékek és M-tényezők	Megjegy-zések
				Veszélyességi osztályok és kategóriák kódjai	Figyelmeztető mondatok kódjai	Veszélyt jelző piktogramok, figyelmeztetés-ek kódjai	Figyelmeztető mondatok kódjai	Kiegészítő figyelmeztető mondatok kódjai		
603-106-00-0	2-methoxypropanol	216-455-5	1589-47-5	Flam. Liq. 3 Repr. 1B STOT SE 3 Skin Irrit. 2 Eye Dam. 1	H226 H360D (***) H335 H315 H318	GHS02 GHS08 GHS05 GHS07 Dgr	H226 H360D (***) H335 H315 H318			
603-107-00-6	2-(2-methoxyethoxy)ethanol; diethylene glycol monomethyl ether	203-906-6	111-77-3	Repr. 2	H361d (***)	GHS08 Wng	H361d (***)			
603-108-00-1	2-methylpropan-1-ol; iso-butanol	201-148-0	78-83-1	Flam. Liq. 3 STOT SE 3 Skin Irrit. 2 Eye Dam. 1 STOT SE 3	H226 H335 H315 H318 H336	GHS02 GHS05 GHS07 Dgr	H226 H335 H315 H318 H336			
▼M1 603-109-00-7	reaction mass of: 1-ethoxy-1,1,2,3,3,3-hexafluoro-2-(trifluoromethyl)propane; 1-ethoxy-1,1,2,2,3,3,4,4,4-nonafluorobutane	425-340-0	—	Aquatic Chronic 4	H413	—	H413			
603-110-00-2	reaction mass of: *cis*-2-isobutyl-5-methyl 1,3-dioxane; *trans*-2-isobutyl-5-methyl 1,3-dioxane	426-130-1	166301-21-9	Skin Irrit. 2 Aquatic Chronic 3	H315 H412	GHS07 Wng	H315 H412			
603-111-00-8	reaction mass of: 1-(1,1-dimethylpropyl)-4-ethoxy-*cis*-cyclohexane; 1-(1,1-dimethylpropyl)-4-ethoxy-*trans*-cyclohexane	426-530-6	—	Skin Irrit. 2 Aquatic Acute 1 Aquatic Chronic 1	H315 H400 H410	GHS07 GHS09 Wng	H315 H410			

▼M1

Indexszám	Nemzetközi vegyianyag-azonosítás	EK-szám	CAS-szám	Besorolás		Címkézés			Egyedi koncentráció határértékek és M-tényezők	Megjegy-zések
				Veszélyességi osztályok és kategóriák kódjai	Figyelmeztető mondatok kódjai	Veszélyt jelző piktogramok, figyelmeztetés-ek kódjai	Figyelmeztető mondatok kódjai	Kiegészítő figyelmeztető mondatok kódjai		
603-112-00-3	cyclopentyl 2-phenylethyl ether	428-340-9	—	Skin Irrit. 2 Aquatic Acute 1 Aquatic Chronic 1	H315 H400 H410	GHS07 GHS09 Wng	H315 H410			
603-113-00-9	6-glycidyloxynapht-1-yl oxymethyloxirane	429-960-2	27610-48-6	Muta. 2 Acute Tox. 4 * Skin Irrit. 2 Skin Sens. 1 Aquatic Chronic 3	H341 H312 H315 H317 H412	GHS08 GHS07 Wng	H341 H312 H315 H317 H412			
603-114-00-4	9-(2-propenyloxy)tricyc-lo[5.2.1.0(2,6)]dec-3(or-4-)-ene	430-830-2	26912-64-1	Skin Irrit. 2 Aquatic Chronic 2	H315 H411	GHS07 GHS09 Wng	H315 H411			
603-115-00-X	reaction mass of: *O*,*O*',*O*''-(methylsilanetriyl)tris(4-methyl-2-pentanone oxime) (3 stereo-isomers)	423-580-0	—	STOT RE 2 * Aquatic Chronic 4	H373** H413	GHS08 Wng	H373** H413			
603-116-00-5	(*Z*)-(2,4-difluorophenyl)piperi-din-4-ylmethanone oxime monohydrochloride	424-740-2	138271-16-6	Acute Tox. 4 * Eye Dam. 1 Aquatic Chronic 3	H302 H318 H412	GHS05 GHS07 Dgr	H302 H318 H412			
▼B 603-117-00-0	propan-2-ol; isopropyl alcohol; isopropanol	200-661-7	67-63-0	Flam. Liq. 2 Eye Irrit. 2 STOT SE 3	H225 H319 H336	GHS02 GHS07 Dgr	H225 H319 H336			
603-118-00-6	6-dimethylaminohexan-1-ol	404-680-3	1862-07-3	Acute Tox. 4 (*) Skin Corr. 1B Aquatic Chronic 3	H302 H314 H412	GHS05 GHS07 Dgr	H302 H314 H412			
603-119-00-1	1,1'-(1,3-phenylenedioxy)bis(3-(2-(prop-2-enyl)phenoxy)pro-pan-2-ol)	405-840-5	—	Skin Sens. 1 Aquatic Acute 1 Aquatic Chronic 1	H317 H400 H410	GHS07 GHS09 Wng	H317 H410			

▼B

Indexszám	Nemzetközi vegyianyag-azonosítás	EK-szám	CAS-szám	Besorolás		Címkézés			Egyedi koncentráció határértékek és M-tényezők	Megjegy-zések
				Veszélyességi osztályok és kategóriák kódjai	Figyelmeztető mondatok kódjai	Veszélyt jelző piktogramok, figyelmeztetés-ek kódjai	Figyelmeztető mondatok kódjai	Kiegészítő figyelmeztető mondatok kódjai		
603-120-00-7	2-methyl-5-phenylpentanol	405-890-8	25634-93-9	Eye Irrit. 2 Skin Irrit. 2	H319 H315	GHS07 Wng	H319 H315			
603-121-00-2	4-[4-(1,3-dihydroxyprop-2-yl)phenylamino]-1,8-dihydroxy-5-nitroanthraquinone	406-057-1	114565-66-1	Carc. 2 Skin Sens. 1 Aquatic Chronic 4	H351 H317 H413	GHS08 GHS07 Wng	H351 H317 H413			
603-122-00-8	sodium 2-ethylhexanolate	406-150-7	38411-13-1	Flam. Sol. 1 Skin Corr. 1B Aquatic Chronic 3	H228 H314 H412	GHS02 GHS05 Dgr	H228 H314 H412			T
603-123-00-3	4-methyl-8-methylenetricyc-lo[3.3.1.1^{3,7}]decan-2-ol	406-330-5	122760-84-3	Skin Irrit. 2 Skin Sens. 1 Aquatic Chronic 2	H315 H317 H411	GHS07 GHS09 Wng	H315 H317 H411			
603-124-00-9	1,4-bis[2-(vinyloxy)ethoxy]ben-zene	406-900-3	84563-49-5	Aquatic Acute 1 Aquatic Chronic 1	H400 H410	GHS09 Wng	H410			
603-125-00-4	2-(2,4-dichlorophenyl)-1-(1*H*-1,2,4-triazol-1-yl)pent-4-en-2-ol	407-850-5	89544-40-1	Acute Tox. 4 (*) Eye Dam. 1 Aquatic Chronic 2	H302 H318 H411	GHS05 GHS07 GHS09 Dgr	H302 H318 H411			
603-126-00-X	2-((4-methyl-2-nitrophenyl)ami-no)ethanol	408-090-7	100418-33-5	Acute Tox. 4 (*) Skin Sens. 1 Aquatic Chronic 3	H302 H317 H412	GHS07 Wng	H302 H317 H412			
▼M1 603-127-00-5	butan-2-ol; [1] (*S*)-butan-2-ol; [2] (*R*)-butan-2-ol; [3] (±)-butan-2-ol [4]	201-158-5 [1] 224-168-1 [2] 238-967-8 [3] 240-029-8 [4]	78-92-2 [1] 4221-99-2 [2] 14898-79-4 [3] 15892-23-6 [4]	Flam. Liq. 3 Eye Irrit. 2 STOT SE 3 STOT SE 3	H226 H319 H335 H336	GHS02 GHS07 Wng	H226 H319 H335 H336			C
▼B 603-128-00-0	2-(phenylmethoxy)naphthalene	405-490-3	613-62-7	Aquatic Chronic 4	H413	—	H413			

▼B

Indexszám	Nemzetközi vegyianyag-azonosítás	EK-szám	CAS-szám	Besorolás		Címkézés			Egyedi koncentráció határértékek és M-tényezők	Megjegy-zések
				Veszélyességi osztályok és kategóriák kódjai	Figyelmeztető mondatok kódjai	Veszélyt jelző piktogramok, figyelmeztetés-ek kódjai	Figyelmeztető mondatok kódjai	Kiegészítő figyelmeztető mondatok kódjai		
603-129-00-6	1-*tert*-butoxypropan-2-ol	406-180-0	57018-52-7	Flam. Liq. 3 Eye Dam. 1	H226 H318	GHS02 GHS05 Dgr	H226 H318			
603-130-00-1	reaction mass of isomers of: α-((dimethyl)biphenyl)-ω-hydroxypoly(oxyethylene)	406-325-8	—	Acute Tox. 4 (*) Aquatic Chronic 3	H302 H412	GHS07 Wng	H302 H412			
603-131-00-7	reaction mass of: 1-deoxy-1-[methyl-(1-oxododecyl)amino]-D-glucitol; 1-deoxy-1-[methyl-(1-oxotetra-decyl)amino]-D-glucitol (3:1)	407-290-1	—	Eye Dam. 1	H318	GHS05 Dgr	H318			
603-132-00-2	2-hydroxymethyl-9-methyl-6-(1-methylethyl)-1,4-dioxaspi-ro[4.5]decane	408-200-3	63187-91-7	Skin Irrit. 2 Eye Dam. 1 Aquatic Chronic 3	H315 H318 H412	GHS05 Dgr	H315 H318 H412			
603-133-00-8	reaction mass of: 3-[(4-amino-2-chloro-5-nitrophenyl)amino]-propane-1,2-diol; 3,3'-(2-chloro-5-nitro-1,4-pheny-lenediimino)bis(propan-1,2-diol)	408-240-1	—	Acute Tox. 4 (*) Aquatic Chronic 3	H302 H412	GHS07 Wng	H302 H412			
603-134-00-3	reaction mass of substituted dodecyl and/or tetradecyl, diphenyl ethers. The substance is produced by the Friedel Crafts reaction. The catalyst is removed from the reaction product. Diphenyl ether is substituted by C_1-C_{10} alkyl groups. The alkyl groups are bonded randomly between C_1 and C_6. Linear C_{12} and C_{14}, 50/50 used.	410-450-3	—	Aquatic Chronic 4	H413	—	H413			

▼B

Indexszám	Nemzetközi vegyianyag-azonosítás	EK-szám	CAS-szám	Besorolás		Címkézés			Egyedi koncentráció határértékek és M-tényezők	Megjegy-zések
				Veszélyességi osztályok és kategóriák kódjai	Figyelmeztető mondatok kódjai	Veszélyt jelző piktogramok, figyelmeztetés-ek kódjai	Figyelmeztető mondatok kódjai	Kiegészítő figyelmeztető mondatok kódjai		
603-135-00-9	bis[[2,2',2"-nitrilotris-[ethanolato]]-1-*N*,*O*]-bis[2-(2-methoxyethoxy)ethoxy]-titanium	410-500-4	—	Eye Dam. 1 Aquatic Chronic 2	H318 H411	GHS05 GHS09 Dgr	H318 H411			
603-136-00-4	3-((4-(bis(2-hydroxyethyl)amino)-2-nitrophenyl)amino)-1-propanol	410-910-3	104226-19-9	Skin Sens. 1 Aquatic Chronic 3	H317 H412	GHS07 Wng	H317 H412			
603-137-00-X	reaction mass of: 1-deoxy-1-[methyl-(1-oxohexadecyl)amino]-D-glucitol; 1-deoxy-1-[methyl-(1-oxooctadecyl)amino]-D-glucitol	411-130-6	—	Eye Dam. 1	H318	GHS05 Dgr	H318			
603-138-00-5	3-(2,2-dimethyl-3-hydroxypropyl)toluene; (alt.): 2,2-dimethyl-3-(3-methylphenyl)propanol	403-140-4	103694-68-4	Aquatic Chronic 3	H412	—	H412			
603-139-00-0	bis(2-methoxyethyl) ether	203-924-4	111-96-6	Flam. Liq. 3 Repr. 1B	H226 H360FD	GHS02 GHS08 Dgr	H226 H360FD	EUH019		
603-140-00-6	2,2' -oxybisethanol; diethylene glycol	203-872-2	111-46-6	Acute Tox. 4 (*)	H302	GHS07 Wng	H302			
603-141-00-1	reaction mass of: dodecyloxy-1-methyl-1-[oxy-poly-(2-hydroxymethylethanoxy)]pentadecane; dodecyloxy-1-methyl-1-[oxy-poly-(2-hydroxymethylethanoxy)]heptadecane	413-780-6	—	Aquatic Chronic 3	H412	—	H412			

▼B

Indexszám	Nemzetközi vegyianyag-azonosítás	EK-szám	CAS-szám	Besorolás		Címkézés			Egyedi koncentráció határértékek és M-tényezők	Megjegy-zések
				Veszélyességi osztályok és kategóriák kódjai	Figyelmeztető mondatok kódjai	Veszélyt jelző piktogramok, figyelmeztetés-ek kódjai	Figyelmeztető mondatok kódjai	Kiegészítő figyelmeztető mondatok kódjai		
603-142-00-7	2-(2-(2-hydroxyethoxy)ethyl)-2-aza-bicyclo[2.2.1]heptane	407-360-1	116230-20-7	Acute Tox. 4 (*) Acute Tox. 4 (*) STOT RE 2 (*) Skin Irrit. 2 Eye Dam. 1	H312 H302 H373 (**) H315 H318	GHS06 GHS08 GHS05 Dgr	H312 H302 H373 (**) H315 H318			
603-143-00-2	*R*—2,3-epoxy-1-propanol	404-660-4	57044-25-4	Self-react. C (****) Carc. 1B Muta. 2 Repr. 1B Acute Tox. 3 (*) Acute Tox. 4 (*) Acute Tox. 4 (*) Skin Corr. 1B	H242 H350 H341 H360F (***) H331 H312 H302 H314	GHS02 GHS06 GHS08 GHS05 Dgr	H242 H350 H341 H360F (***) H331 H312 H302 H314			
603-144-00-8	reaction mass of: 2,6,9-trimethyl-2,5,9-cyclododecat-rien-1-ol; 6,9-dimethyl-2-methylen-5,9-cyclododecadien-1-ol	413-530-6	111850-00-1	Aquatic Chronic 2	H411	GHS09	H411			
603-145-00-3	2-isopropyl-2-(1-methylbutyl)-1,3-dimethoxypropane	406-970-5	129228-11-1	Skin Irrit. 2 Aquatic Chronic 2	H315 H411	GHS07 GHS09 Wng	H315 H411			
603-146-00-9	2-[(2-[2-(dimethylamino)et-hoxy]ethyl)methylamino]et-hanol	406-080-7	83016-70-0	Acute Tox. 4 (*) Skin Corr. 1B Aquatic Chronic 3	H302 H314 H412	GHS05 GHS07 Dgr	H302 H314 H412			
603-147-00-4	(-)-*trans*-4-(4'-fluorophenyl)-3-hydroxymethyl-*N*-methylpiperi-dine	406-030-4	105812-81-5	Acute Tox. 4 (*) Eye Dam. 1 Aquatic Chronic 2	H302 H318 H411	GHS05 GHS07 GHS09 Dgr	H302 H318 H411			

▼B

Indexszám	Nemzetközi vegyianyag-azonosítás	EK-szám	CAS-szám	Besorolás		Címkézés			Egyedi koncentráció határértékek és M-tényezők	Megjegy-zések
				Veszélyességi osztályok és kategóriák kódjai	Figyelmeztető mondatok kódjai	Veszélyt jelző piktogramok, figyelmeztetés-ek kódjai	Figyelmeztető mondatok kódjai	Kiegészítő figyelmeztető mondatok kódjai		
603-148-00-X	1,4-bis[(vinyloxy)methyl]cyclo-hexane	413-370-7	17351-75-6	Skin Sens. 1 Aquatic Chronic 2	H317 H411	GHS07 GHS09 Wng	H317 H411			
603-149-00-5	reaction mass of diastereo-isomers of 1-(1-hydroxyethyl)-4-(1-methylethyl)cyclohexane	407-640-3	63767-86-2	Eye Irrit. 2 Skin Irrit. 2 Aquatic Chronic 2	H319 H315 H411	GHS07 GHS09 Wng	H319 H315 H411			
603-150-00-0	(±) *trans*—3,3-dimethyl-5-(2,2,3-trimethyl-cyclopent-3-en-1-yl)-pent-4-en-2-ol	411-580-3	107898-54-4	Skin Irrit. 2 Aquatic Acute 1 Aquatic Chronic 1	H315 H400 H410	GHS07 GHS09 Wng	H315 H410			
603-151-00-6	(±)-2-(2,4-dichlorophenyl)-3-(1*H*-1,2,4-triazol-1-yl)propan-1-ol	413-570-4	—	Aquatic Chronic 3	H412	—	H412			
603-152-00-1	2-(4-*tert*-butylphenyl)ethanol	410-020-5	5406-86-0	Repr. 2 STOT RE 2 (*) Eye Dam. 1 Aquatic Chronic 2	H361f (***) H373 (**) H318 H411	GHS08 GHS05 GHS09 Dgr	H361f (***) H373 (**) H318 H411			
603-153-00-7	3-((2-nitro-4-(trifluoro-methyl)phenyl)amino)propane-1,2-diol	410-010-0	104333-00-8	Acute Tox. 4 (*) Aquatic Chronic 3	H302 H412	GHS07 Wng	H302 H412			
603-154-00-2	1-[(2-*tert*-butyl)cyclohexyloxy]-2-butanol	412-300-2	139504-68-0	Aquatic Chronic 2	H411	GHS09	H411			

▼B

Indexszám	Nemzetközi vegyianyag-azonosítás	EK-szám	CAS-szám	Besorolás		Címkézés			Egyedi koncentráció határértékek és M-tényezők	Megjegy-zések
				Veszélyességi osztályok és kategóriák kódjai	Figyelmeztető mondatok kódjai	Veszélyt jelző piktogramok, figyelmeztetés-ek kódjai	Figyelmeztető mondatok kódjai	Kiegészítő figyelmeztető mondatok kódjai		
▼M1 —										
▼B										
603-156-00-3	2-(2,4-dichlorophenyl)-2-(2-propenyl)oxirane	411-210-0	89544-48-9	Skin Irrit. 2 Skin Sens. 1 Aquatic Acute 1 Aquatic Chronic 1	H315 H317 H400 H410	GHS07 GHS09 Wng	H315 H317 H410			
603-157-00-9	6,9-bis(hexadecyloxymethyl)-4,7-dioxanonane-1,2,9-triol	411-450-6	143747-72-2	Aquatic Chronic 4	H413	—	H413			
603-158-00-4	reaction mass of 4 diastereo-isomers of 2,7-dimethyl-10-(1-methylethyl)-1-oxaspi-ro[4.5]deca-3,6-diene	412-460-3	—	Skin Irrit. 2 Aquatic Chronic 2	H315 H411	GHS07 GHS09 Wng	H315 H411			
603-159-00-X	2-cyclododecylpropan-1-ol	411-410-8	118562-73-5	Aquatic Acute 1 Aquatic Chronic 1	H400 H410	GHS09 Wng	H410			
603-160-00-5	1,2-diethoxypropane	412-180-1	10221-57-5	Flam. Liq. 2	H225	GHS02 Dgr	H225	EUH019		
603-161-00-0	1,3-diethoxypropane	413-140-6	3459-83-4	Flam. Liq. 3	H226	GHS02 Wng	H226			
603-162-00-6	α[2-[[[(2-hydroxyethyl)methy-lamino]acetyl]amino]propyl]- ω nonylphenoxy)poly[oxo(methyl-1,2-ethanediyl)]	413-420-8	144736-29-8	Skin Corr. 1B Skin Sens. 1 Aquatic Chronic 2	H314 H317 H411	GHS05 GHS07 GHS09 Dgr	H314 H317 H411			
603-163-00-1	2-phenyl-1,3-propanediol	411-810-2	1570-95-2	Eye Dam. 1	H318	GHS05 Dgr	H318			

▼B

Indexszám	Nemzetközi vegyianyag-azonosítás	EK-szám	CAS-szám	Besorolás		Címkézés			Egyedi koncentráció határértékek és M-tényezők	Megjegy-zések
				Veszélyességi osztályok és kategóriák kódjai	Figyelmeztető mondatok kódjai	Veszélyt jelző piktogramok, figyelmeztetés-ek kódjai	Figyelmeztető mondatok kódjai	Kiegészítő figyelmeztető mondatok kódjai		
603-164-00-7	2-butyl-4-chloro-4,5-dihydro-5-hydroxymethyl-1-[2'-(2-triphenylmethyl-1,2,3,4-2*H*-tetrazol-5-yl)-1,1'-biphenyl-4-methyl]-1*H*-imidazole	412-420-5	133909-99-6	Aquatic Chronic 4	H413	—	H413			
603-165-00-2	reaction mass of: 4-allyl-2,6-bis(2,3-epoxypropyl)phenol; 4-allyl-6-[3-[6-[3-[6-[3-(4-allyl-2,6-bis(2,3-epoxypropyl)phenoxy)-2-hydroxypropyl]-4-allyl-2-(2,3-epoxypropyl)phenoxy]-2-hydroxypropyl]-4-allyl-2-(2,3-epoxypropyl)phenoxy]-2-hydroxypropyl]-2-(2,3-epoxypropyl)phenol; 4-allyl-6-[3-(4-allyl-2,6-bis(2,3-epoxypropyl)phenoxy)-2-hydroxypropyl]-2-(2,3-epoxypropyl)phenol; 4-allyl-6-[3-[6-[3-(4-allyl-2,6-bis(2,3-epoxypropyl)phenoxy)-2-hydroxypropyl]-4-allyl-2-(2,3-epoxypropyl)phenoxy]-2-hydroxypropyl]-2-(2,3-epoxypropyl)phenol	417-470-1	—	Muta. 2 Skin Sens. 1	H341 H317	GHS08 GHS07 Wng	H341 H317			
603-166-00-8	*R*-1-chloro-2,3-epoxypropane	424-280-2	51594-55-9	Flam. Liq. 3 Carc. 1B Acute Tox. 3 (*) Acute Tox. 3 (*) Acute Tox. 3 (*) Skin Corr. 1B Skin Sens. 1	H226 H350 H331 H311 H301 H314 H317	GHS02 GHS06 GHS08 GHS05 Dgr	H226 H350 H331 H311 H301 H314 H317			

▼B

Indexszám	Nemzetközi vegyianyag-azonosítás	EK-szám	CAS-szám	Besorolás		Címkézés			Egyedi koncentráció határértékek és M-tényezők	Megjegy-zések
				Veszélyességi osztályok és kategóriák kódjai	Figyelmeztető mondatok kódjai	Veszélyt jelző piktogramok, figyelmeztetés-ek kódjai	Figyelmeztető mondatok kódjai	Kiegészítő figyelmeztető mondatok kódjai		
603-167-00-3	3,3',5,5'-tetra-*tert*-butylbiphenyl-2,2'-diol	407-920-5	6390-69-8	Aquatic Chronic 4	H413	GHS05 Dgr	H413			
603-168-00-9	3-(2-ethylhexyloxy)propane-1,2-diol	408-080-2	70445-33-9	Eye Dam. 1 Aquatic Chronic 3	H318 H412	GHS05 Dgr	H318 H412			
603-169-00-4	(±)-*trans*-4-(4-fluorophenyl)-3-hydroxymethyl-*N*-methylpiperidine	415-550-0	109887-53-8	Acute Tox. 4 (*) Eye Dam. 1 Aquatic Chronic 2	H302 H318 H411	GHS05 GHS07 GHS09 Dgr	H302 H318 H411			
603-170-00-X	reaction mass of: 2-methyl-1-(6-methylbicyclo[2.2.1]hept-5-en-2-yl)pent-1-en-3-ol; 2-methyl-1-(1-methylbicyclo[2.2.1]hept-5-en-2-yl)-pent-1-en-3-ol; 2-methyl-1-(5-methylbicyclo[2.2.1]hept-5-en-2-yl)pent-1-en-3-ol	415-990-3	67739-11-1	Eye Irrit. 2 Aquatic Chronic 2	H319 H411	GHS07 GHS09 Wng	H319 H411			
603-171-00-5	5-thiazolylmethanol	414-780-9	38585-74-9	Eye Dam. 1 Aquatic Chronic 3	H318 H412	GHS05 Dgr	H318 H412			
603-172-00-0	mono-2-[2-(4-dibenzo[*b*,*f*][1,4]thiazepin-11-yl)piperazinium-1-yl]ethoxy)ethanol *trans*-butenedioate	415-180-1	773058-82-5	Acute Tox. 4 (*) Eye Dam. 1 Aquatic Chronic 2	H302 H318 H411	GHS05 GHS07 GHS09 Dgr	H302 H318 H411			
603-173-00-6	4,4-dimethyl-3,5,8-trioxabicyclo[5.1.0]octane	421-750-9	57280-22-5	Eye Irrit. 2 Skin Sens. 1	H319 H317	GHS07 Wng	H319 H317			
603-174-00-1	4-cyclohexyl-2-methyl-2-butanol	420-630-3	83926-73-2	Eye Dam. 1 Aquatic Chronic 2	H318 H411	GHS05 GHS09 Dgr	H318 H411			

▼B

Indexszám	Nemzetközi vegyianyag-azonosítás	EK-szám	CAS-szám	Besorolás		Címkézés			Egyedi koncentráció határértékek és M-tényezők	Megjegy-zések
				Veszélyességi osztályok és kategóriák kódjai	Figyelmeztető mondatok kódjai	Veszélyt jelző piktogramok, figyelmeztetés-ek kódjai	Figyelmeztető mondatok kódjai	Kiegészítő figyelmeztető mondatok kódjai		
603-175-00-7	2-(2-hexyloxyethoxy)ethanol; DEGHE; diethylene glycol monohexyl ether; 3,6-dioxa-1-dodecanol; hexyl carbitol; 3,6-dioxadodecan-1-ol	203-988-3	112-59-4	Acute Tox. 4 (*) Eye Dam. 1	H312 H318	GHS05 GHS07 Dgr	H312 H318			
603-176-00-2	1,2-bis(2-methoxyethoxy)et-hane; TEGDME; triethylene glycol dimethyl ether; triglyme	203-977-3	112-49-2	Repr. 1B	H360Df	GHS08 Dgr	H360Df	EUH019		
603-177-00-8	1-ethoxypropan-2-ol; 2PG1EE; 1-ethoxy-2-propanol; propylene glycol monoethyl ether; [1] 2-ethoxy-1-methylethyl acetate; 2PG1EEA [2]	216-374-5 [1] 259-370-9 [2]	1569-02-4 [1] 54839-24-6 [2]	Flam. Liq. 3 STOT SE 3	H226 H336	GHS02 GHS07 Wng	H226 H336			
603-178-00-3	2-hexyloxyethanol; ethylene glycol monohexyl ether; n-hexylglycol	203-951-1	112-25-4	Acute Tox. 4 (*) Acute Tox. 4 (*) Skin Corr. 1B	H312 H302 H314	GHS05 GHS07 Dgr	H312 H302 H314			
603-179-00-9	ergocalciferol (ISO); Vitamin D2	200-014-9	50-14-6	Acute Tox. 2 (*) Acute Tox. 3 (*) Acute Tox. 3 (*) STOT RE 1	H330 H311 H301 H372 (**)	GHS06 GHS08 Dgr	H330 H311 H301 H372 (**)			
603-180-00-4	colecalciferol; Vitamin D3	200-673-2	67-97-0	Acute Tox. 2 (*) Acute Tox. 3 (*) Acute Tox. 3 (*) STOT RE 1	H330 H311 H301 H372 (**)	GHS06 GHS08 Dgr	H330 H311 H301 H372 (**)			

▼B

Indexszám	Nemzetközi vegyianyag-azonosítás	EK-szám	CAS-szám	Besorolás		Címkézés			Egyedi koncentráció határértékek és M-tényezők	Megjegy-zések
				Veszélyességi osztályok és kategóriák kódjai	Figyelmeztető mondatok kódjai	Veszélyt jelző piktogramok, figyelmeztetés-ek kódjai	Figyelmeztető mondatok kódjai	Kiegészítő figyelmeztető mondatok kódjai		
603-181-00-X	*tert*-butyl methyl ether; MTBE; 2-methoxy-2-methylpropane	216-653-1	1634-04-4	Flam. Liq. 2 Skin Irrit. 2	H225 H315	GHS02 GHS07 Dgr	H225 H315			
▼M1 603-182-00-5	reaction product of: saturated, monounsaturated and multiple unsaturated long-chained partly estrified alcohols of vegetable origin (*Brassica napus* L., *Brassica rapa* L., *Helianthus annuus* L., *Glycine hispida*, *Gossypium hirsutum* L., *Cocos nucifera* L., *Elaeis guineensis*) with *O*,*O*-diisobutyldithiophosphate and 2-ethylhexylamine and hydrogen peroxide	428-630-5	—	Skin Sens. 1	H317	GHS07 Wng	H317			
▼B 603-183-00-0	2-[2-(2-butoxyethoxy)ethoxy]ethanol; TEGBE; triethylene glycol monobutyl ether; butoxytriethylene glycol	205-592-6	143-22-6	Eye Dam. 1	H318	GHS05 Dgr	H318		Eye Dam. 1; H318: C ≥ 30 % Eye Irrit. 2; H319: 20 % ≤ C < 30 %	
603-184-00-6	2-(hydroxymethyl)-2-[[2-hydroxy-3-(isooctadecyloxy)propoxy]methyl]-1,3-propanediol	416-380-1	146925-83-9	Aquatic Acute 1 Aquatic Chronic 1	H400 H410	GHS09 Wng	H410			
603-185-00-1	2,4-dichloro-3-ethyl-6-nitrophenol	420-740-1	99817-36-4	Acute Tox. 3 (*) Eye Dam. 1 Skin Sens. 1 Aquatic Acute 1 Aquatic Chronic 1	H301 H318 H317 H400 H410	GHS06 GHS05 GHS09 Dgr	H301 H318 H317 H410			

▼B

Indexszám	Nemzetközi vegyianyag-azonosítás	EK-szám	CAS-szám	Besorolás		Címkézés			Egyedi koncentráció határértékek és M-tényezők	Megjegy-zések
				Veszélyességi osztályok és kategóriák kódjai	Figyelmeztető mondatok kódjai	Veszélyt jelző piktogramok, figyelmeztetés-ek kódjai	Figyelmeztető mondatok kódjai	Kiegészítő figyelmeztető mondatok kódjai		
603-186-00-7	trans-(5*RS*,6*SR*)-*6-amino-2,2-dimethyl-1,3-dioxepan-5-ol*	419-050-3	79944-37-9	Skin Sens. 1	H317	GHS07 Wng	H317			
603-187-00-2	2-((4,6-bis(4-(2-(1-methylpyridinium-4-yl)vinyl)phenylamino)-1,3,5-triazin-2-yl)(2-hydroxyethyl)amino)ethanol dichloride	419-360-9	163661-77-6	Aquatic Acute 1 Aquatic Chronic 1	H400 H410	GHS09 Wng	H410			
▼M1 603-188-00-8	reaction mass of: 6,7-epoxy-1,2,3,4,5,6,7,8-octahydro-1,1,2,4,4,7-hexamethylnaphthalene; 7,8-epoxy-1,2,3,4,6,7,8,8a-octahydro-1,1,2,4,4,7-hexamethylnaphthalene	426-970-9	—	Aquatic Acute 1 Aquatic Chronic 1	H400 H410	GHS09 Wng	H410			
▼B 603-189-00-3	reaction mass of complexes of: titanium, 2,2'-oxydiethanol, ammonium lactate, nitrilotris(2-propanol) and ethylene glycol	405-250-8	—	Aquatic Chronic 2	H411	GHS09	H411			
▼M1 603-190-00-9	8,8-dimethyl-7-isopropyl-6,10-dioxaspiro[4.5]decane	424-030-2	62406-73-9	Skin Irrit. 2 Aquatic Chronic 3	H315 H412	GHS07 Wng	H315 H412			
▼B 603-191-00-4	2-(4,6-bis(2,4-dimethylphenyl)-1,3,5-triazin-2-yl)-5-(3-((2-ethylhexyl)oxy)-2-hydroxypropoxy)phenol	419-740-4	137658-79-8	Aquatic Chronic 4	H413	—	H413			

▼M1

Indexszám	Nemzetközi vegyianyag-azonosítás	EK-szám	CAS-szám	Besorolás		Címkézés			Egyedi koncentráció határértékek és M-tényezők	Megjegy-zések
				Veszélyességi osztályok és kategóriák kódjai	Figyelmeztető mondatok kódjai	Veszélyt jelző piktogramok, figyelmeztetés-ek kódjai	Figyelmeztető mondatok kódjai	Kiegészítő figyelmeztető mondatok kódjai		
603-192-00-X	(*E*,*E*)-3,7,11-trimethyldodeca-1,4,6,10-tetraen-3-ol	423-240-1	125474-34-2	Skin Irrit. 2 Eye Dam. 1 Skin Sens. 1 Aquatic Acute 1 Aquatic Chronic 1	H315 H318 H317 H400 H410	GHS05 GHS07 GHS09 Dgr	H315 H318 H317 H410			
603-193-00-5	disodium 9,10-anthracenedio-xide	426-030-8	46492-07-3	Skin Corr. 1A	H314	GHS05 Dgr	H314			
▼M6 603-194-00-0	2-(2-aminoethylamino)ethanol; (AEEA)	203-867-5	111-41-1	Repr. 1B Skin Corr. 1B Skin Sens. 1	H360Df H314 H317	GHS05 GHS08 GHS07 Dgr	H360Df H314 H317		STOT SE 3; H335: C ≥ 5 %	
▼B 603-195-00-6	2-[4-(4-methoxyphenyl)-6-phenyl-1,3,5-triazin-2-yl]-phenol	430-810-3	154825-62-4	Aquatic Chronic 3	H412	—	H412			
603-196-00-1	2-(7-ethyl-1*H*-indol-3-yl)ethanol	431-020-1	41340-36-7	Acute Tox. 4 (*) STOT RE 2 (*) Aquatic Chronic 2	H302 H373 (**) H411	GHS08 GHS07 GHS09 Wng	H302 H373 (**) H411			
▼M11 603-197-00-7	tebukonazol (ISO); 1-(4-klór-fenil)-4,4-dimetil-3-(1,2,4-tria-zol-1-il-metil)pentán-3-ol	403-640-2	107534-96-3	Repr. 2 Acute Tox. 4 Aquatic Acute 1 Aquatic Chronic 1	H361d*** H302 H400 H410	GHS08 GHS07 GHS09 Wng	H361d*** H302 H410		M = 1 M = 10	
▼B 603-199-00-8	etoxazol (ISO); (RS)-5-tert-butyl-2-[2-(2,6-diflu-orophenyl)-4,5-dihydro-1,3-oxazol-4-yl]phenetole	—	153233-91-1	Aquatic Acute 1 Aquatic Chronic 1	H400 H410	GHS09 Wng	H410		M=100	

▼M1

Indexszám	Nemzetközi vegyianyag-azonosítás	EK-szám	CAS-szám	Besorolás		Címkézés			Egyedi koncentráció határértékek és M-tényezők	Megjegy-zések
				Veszélyességi osztályok és kategóriák kódjai	Figyelmeztető mondatok kódjai	Veszélyt jelző piktogramok, figyelmeztetés-ek kódjai	Figyelmeztető mondatok kódjai	Kiegészítő figyelmeztető mondatok kódjai		
603-200-00-1	1-pentanol; [1] 3-pentanol [2]	200-752-1 [1] 209-526-7 [2]	71-41-0 [1] 584-02-1 [2]	Flam. Liq. 3 Acute Tox. 4 * STOT SE 3 Skin Irrit. 2	H226 H332 H335 H315	GHS02 GHS07 Wng	H226 H332 H335 H315			
603-201-00-7	(*E*)-(7*R*,11*R*)-3,7,11,15-tetra-methylhexadec-2-ene-1-ol	416-120-5	—	Skin Irrit. 2 Aquatic Chronic 4	H315 H413	GHS07 Wng	H315 H413			
603-202-00-2	4,4,5,5,5-pentafluoropentan-1-ol	421-360-9	148043-73-6	Acute Tox. 4 * Aquatic Chronic 3	H302 H412	GHS07 Wng	H302 H412			
603-203-00-8	(1*R*,3*S*,7*R*,8*R*,10*R*,13*R*)-5,5,7,9,9,13-hexamethyl-4,6-dioxatetracyc-lo[6.5.1.$0^{1,10}$.$0^{3,7}$]tetradecane	427-580-1	—	Skin Irrit. 2	H315	GHS07 Wng	H315			
603-204-00-3	reaction mass of: 2,2'-(heptane-1,7-diyl)bis-1,3-dioxolane; 2,2'-(heptane-1,6-diyl)bis-1,3-dioxolane	428-110-8	—	Aquatic Chronic 3	H412	—	H412			
603-205-00-9	(1*S*-*cis*)-4-(2-amino-6-chloro-9*H*-purin-9-yl)-2-cyclopentene-1-methanol hydrochloride	426-200-1	172015-79-1	STOT RE 1 Acute Tox. 4 * Eye Dam. 1 Skin Sens. 1 Aquatic Chronic 3	H372** H302 H318 H317 H412	GHS05 GHS08 GHS07 Dgr	H372** H302 H318 H317 H412			
603-206-00-4	2,2-dichloro-1,3-benzodioxol	426-850-6	2032-75-9	Flam. Liq. 3 Skin Corr. 1A Acute Tox. 4 * Skin Sens. 1	H226 H314 H302 H317	GHS02 GHS05 GHS07 Dgr	H226 H314 H302 H317	EUH014		
603-207-00-X	2-isobutyl-2-isopropyl-1,3-dimethoxypropane	430-800-9	129228-21-3	Skin Irrit. 2 Aquatic Chronic 2	H315 H411	GHS07 GHS09 Wng	H315 H411			

▼M1

Indexszám	Nemzetközi vegyianyag-azonosítás	EK-szám	CAS-szám	Besorolás		Címkézés			Egyedi koncentráció határértékek és M-tényezők	Megjegy-zések
				Veszélyességi osztályok és kategóriák kódjai	Figyelmeztető mondatok kódjai	Veszélyt jelző piktogramok, figyelmeztetés-ek kódjai	Figyelmeztető mondatok kódjai	Kiegészítő figyelmeztető mondatok kódjai		
603-208-00-5	1,2-diethoxyethane	211-076-1	629-14-1	Flam. Liq. 2 Repr. 1A Eye Irrit. 2	H225 H360Df H319	GHS02 GHS08 GHS07 Dgr	H225 H360Df H319	EUH019		
603-209-00-0	spinosad (ISO) (reaction mass of spinosyn A and spinosyn D in ratios between 95:5 to 50:50); reaction mass of 50-95 % of (2*R*,3a*S*,5a*R*,5b*S*,9*S*,13*S*,14*R*,1-6a*S*,16b*R*)-2-(6-deoxy-2,3,4-tri-*O*-methyl-α-l-mannopyranosy-loxy)-13-(4-dimethylamino-2,3,4,6-tetradeoxy-β-d-eryth-ropyranosyloxy)-9-ethyl-2,3,3a,5a,5b,6,7,9,10,11,12,13,-14,15,16a,16b-hexadecahydro-14-methyl-1*H*-8-oxacyclododec-a[*b*]as-indacene-7,15-dione and 50-5 % (2*S*,3a*R*,5a*S*,5b*S*,9*S*,13*S*,14*R*,16-a*S*,16b*S*)-2-(6-deoxy-2,3,4-tri-*O*-methyl-α-l-mannopyranosy-loxy)-13-(4-dimethylamino-2,3,4,6-tetradeoxy-β-d-eryth-ropyranosyloxy)-9-ethyl-2,3,3a,5a,5b,6,7,9,10,11,12,13,-14,15,16a,16b-hexadecahydro-4,14-dimethyl-1*H*-8-oxacyc-lododeca[*b*]as-indacene-7,15-dione; [1] spinosyn A; [2] spinosyn D [3]	- [1] - [2] - [3]	- [1] 131929-60-7 [2] 131929-63-0 [3]	Aquatic Acute 1 Aquatic Chronic 1	H400 H410	GHS09 Wng	H410		M=10	

▼M1

Indexszám	Nemzetközi vegyianyag-azonosítás	EK-szám	CAS-szám	Besorolás		Címkézés			Egyedi koncentráció határértékek és M-tényezők	Megjegy-zések
				Veszélyességi osztályok és kategóriák kódjai	Figyelmeztető mondatok kódjai	Veszélyt jelző piktogramok, figyelmeztetés-ek kódjai	Figyelmeztető mondatok kódjai	Kiegészítő figyelmeztető mondatok kódjai		
603-210-00-6	2,4-diethyl-1,5-pentanediol	429-310-8	57987-55-0	Eye Dam. 1	H318	GHS05 Dgr	H318			
603-211-00-1	2,3-epoxypropyltrimethylammonium chloride … %; glycidyl trimethylammonium chloride … %	221-221-0	3033-77-0	Carc. 1B Muta. 2 Repr. 2 Acute Tox. 4 * Acute Tox. 4 * STOT RE 2 * Eye Dam. 1 Skin Sens. 1 Aquatic Chronic 3	H350 H341 H361f*** H312 H302 H373** H318 H317 H412	GHS05 GHS08 GHS07 Dgr	H350 H341 H361f*** H312 H302 H373** H318 H317 H412			B
603-212-00-7	1,3,4,6,7,8-hexahydro-4,6,6,7,8,8-hexamethylindeno[5,6-*c*]pyran; galaxolide; (HHCB)	214-946-9	1222-05-5	Aquatic Acute 1 Aquatic Chronic 1	H400 H410	GHS09 Wng	H410			
603-213-00-2	2-methoxy-2-methylbutane; *tert*-amyl methyl ether	213-611-4	994-05-8	Flam. Liq. 2 Acute Tox. 4 * STOT SE 3	H225 H302 H336	GHS02 GHS07 Dgr	H225 H302 H336			
603-214-00-8	1,1-diisopropoxycyclohexane	413-740-8	1132-95-2	Skin Corr. 1B	H314	GHS05 Dgr	H314			
603-215-00-3	1-hydroxy-4-fluoro-1,4-diazoniabicyclo[2.2.2]octane bis(tetrafluoroborate)	418-330-2	162241-33-0	Expl. 1.1**** Acute Tox. 4 * STOT RE 2 * Eye Dam. 1 Skin Sens. 1 Aquatic Acute 1 Aquatic Chronic 1	H201 H302 H373** H318 H317 H400 H410	GHS01 GHS05 GHS08 GHS07 GHS09 Dgr	H201 H302 H373** H318 H317 H410			

▼M1

Indexszám	Nemzetközi vegyianyag-azonosítás	EK-szám	CAS-szám	Besorolás		Címkézés			Egyedi koncentráció határértékek és M-tényezők	Megjegy-zések
				Veszélyességi osztályok és kategóriák kódjai	Figyelmeztető mondatok kódjai	Veszélyt jelző piktogramok, figyelmeztetés-ek kódjai	Figyelmeztető mondatok kódjai	Kiegészítő figyelmeztető mondatok kódjai		
603-216-00-9	*cis*-1-amino-2,3-dihydro-1*H*-inden-2-ol	422-660-2	7480-35-5	Eye Dam. 1 Skin Sens. 1 Aquatic Chronic 3	H318 H317 H412	GHS05 GHS07 Dgr	H318 H317 H412			
603-217-00-4	2,4,6-tri-*tert*-butylphenyl 2-butyl-2-ethyl-1,3-propanediolphosphite	423-560-1	161717-32-4	Skin Sens. 1 Aquatic Chronic 4	H317 H413	GHS07 Wng	H317 H413			
603-220-00-0	1-{benzyl[2-(2-methoxyphenoxy)ethyl]amino}-3-(9*H*-carbazol-4-yloxy)propan-2-ol	432-890-5	72955-94-3	Aquatic Chronic 4	H413	—	H413			
603-221-00-6	1-(2-amino-5-chlorophenyl)-2,2,2-trifluoro-1,1-ethanediol, hydrochloride; [containing < 0,1 % 4-chloroaniline (EC No 203-401-0)]	433-580-2	214353-17-0	Acute Tox. 4 * Skin Corr. 1B Aquatic Chronic 2	H302 H314 H411	GHS05 GHS07 GHS09 Dgr	H302 H314 H411			
603-221-01-3	1-(2-amino-5-chlorophenyl)-2,2,2-trifluoro-1,1-ethanediol, hydrochloride; [containing ≥ 0,1 % 4-chloroaniline (EC No 203-401-0)]	433-580-2	214353-17-0	Carc. 1B Acute Tox. 4 * Skin Corr. 1B Aquatic Chronic 2	H350 H302 H314 H411	GHS05 GHS08 GHS07 GHS09 Dgr	H350 H302 H314 H411			
603-222-00-1	(2*R*,3*S*,4*R*,5*R*,7*R*,9*R*,10*R*,11*S*,12*S*,13*R*)-10-[(4-dimethylamino-3-hydroxy-6-methyltetrahydropyran-2-yl)oxy]-2-ethyl-3,4,12-trihydroxy-9-methoxy-3,5,7,9,11,13-hexamethyl-6,14-dioxo-1-oxacyclotetradecane	433-820-6	118058-74-5	Eye Irrit. 2	H319	GHS07 Wng	H319			
603-223-00-7	2-cyclopentylidene cyclopentanol; 1,1'-bi(cyclopentyliden)-2-ol	434-270-1	6261-30-9	Skin Irrit. 2 Eye Dam. 1 Aquatic Chronic 3	H315 H318 H412	GHS05 Dgr	H315 H318 H412			

▼M1

Indexszám	Nemzetközi vegyianyag-azonosítás	EK-szám	CAS-szám	Besorolás		Címkézés			Egyedi koncentráció határértékek és M-tényezők	Megjegy-zések
				Veszélyességi osztályok és kategóriák kódjai	Figyelmeztető mondatok kódjai	Veszélyt jelző piktogramok, figyelmeztetés-ek kódjai	Figyelmeztető mondatok kódjai	Kiegészítő figyelmeztető mondatok kódjai		
603-224-00-2	3-ethoxy-1,1,1,2,3,4,4,5,5,6,6,6-dodecafluoro-2-(trifluoro-methyl)-hexane	435-790-1	297730-93-9	Aquatic Chronic 4	H413	—	H413			
603-225-00-8	erythromycin A9-oxime (E); (3*R*,4*S*,5*S*,6*R*,7*R*,9*R*,11*R*,12*R*,1-3*S*,14*R*)-4-((2,6-didesoxy-3-*C*-methyl-3-*O*-methyl-α-*L*-ribo-hexopiranosyl)oxy)-14-ethyl-7,12,13-trihydroxy-3,5,7,9,11,13-hexamethyl-6-((3,4,6-tridesoxy-3-dimethy-lamino-β-d-xylohexapira-nosyl)oxy)oxacyclotetradecan-2-ona-10-oxime (E)	437-070-0	13127-18-9	Aquatic Chronic 2	H411	GHS09	H411			
603-226-00-3	4,4'(4-(4-methoxyphenyl)-1,3,5-triazin-2,4-diyl)bisbenzene-1,3-diol	444-500-0	1440-00-2	Aquatic Chronic 3	H412	—	H412			
603-227-00-9	α-hydro-ω-[[[(1,1-dimethy-lethyl)dioxy]carbonyl]oxy]-poly[oxy(methyl-1,2-ethane-diyl)] ether with 2,2-bis(hydroxymethyl)-1,3-propa-nediol (4:1); reaction product of: α-hydro-ω-((chlorocarbonyl)oxy)-poly(oxy(methyl-1,2-ethane-diyl)) ether with 2,2-bis(hydroxymethyl)-1,3-propa-nediol with potassium 1,1-dimethylethylperoxalate	445-060-2	203574-04-3	**** Aquatic Acute 1 Aquatic Chronic 1	**** H400 H410	**** GHS09 Wng	**** H410			
603-228-00-4	(+/–)-(*R**,*R**)-6-fluoro-3,4-dihy-dro-2-oxiranyl-2*H*-1-benzopy-ran; 6-fluoro-2-(2-oxiranyl)chromane	419-620-1	—	Skin Sens. 1 Aquatic Chronic 2	H317 H411	GHS07 GHS09 Wng	H317 H411			

▼M1

Indexszám	Nemzetközi vegyianyag-azonosítás	EK-szám	CAS-szám	Besorolás		Címkézés			Egyedi koncentráció határértékek és M-tényezők	Megjegy-zések
				Veszélyességi osztályok és kategóriák kódjai	Figyelmeztető mondatok kódjai	Veszélyt jelző piktogramok, figyelmeztetés-ek kódjai	Figyelmeztető mondatok kódjai	Kiegészítő figyelmeztető mondatok kódjai		
603-229-00-X	sodium (*Z*)-3-chloro-3-(4-chlorophenyl)-1-hydroxy-2-propene-1-sulfonate	420-800-7	—	Skin Irrit. 2 Eye Dam. 1 Skin Sens. 1 Aquatic Acute 1 Aquatic Chronic 1	H315 H318 H317 H400 H410	GHS05 GHS07 GHS09 Dgr	H315 H318 H317 H410			
603-230-00-5	2,6,6,7,8,8-hexamethyldecahydro-2*H*-indeno[4,5-b]furan	440-030-5	—	Skin Irrit. 2 Eye Dam. 1 Aquatic Chronic 4	H315 H318 H413	GHS05 Dgr	H315 H318 H413			
603-231-00-0	(*S*)-1,1-diphenyl-1,2-propanediol	443-220-6	—	Aquatic Chronic 3	H412	—	H412			
603-232-00-6	3,3,8,8,10,10-hexamethyl-9-[1-(4-oxiranylmethoxy-phenyl)-ethoxy]-1,5-dioxa-9-azaspiro[5.5]undecane	444-420-6	—	Aquatic Chronic 4	H413	—	H413			
603-233-00-1	reaction mass of: 4-(1,3a,4,6,7,7a-hexahydro-4,7-methanoinden-5-ylidene)-3-methylbutan-2-ol; 4-(3,3a,4,6,7,7a-hexahydro-4,7-methanoinden-5-ylidene)-3-methylbutan-2-ol; 1-(1,3a,4,6,7,7a-hexahydro-4,7-methanoinden-5-ylidene)pentan-3-ol; 1-(3,3a,4,6,7,7a-hexahydro-4,7-methanoinden-5-ylidene)pentan-3-ol; (*E*)-4-(3a,4,5,6,7,7a-hexahydro-1*H*-4,7-methanoinden-5-yl)-3-methylbut-3-en-2-ol; (*E*)-4-(3a,4,5,6,7,7a-hexahydro-3*H*-4,7-methanoinden-5-yl)-3-methylbut-3-en-2-ol	444-430-0	—	Aquatic Chronic 2	H411	GHS09	H411			

▼M1

Indexszám	Nemzetközi vegyianyag-azonosítás	EK-szám	CAS-szám	Besorolás		Címkézés			Egyedi koncentráció határértékek és M-tényezők	Megjegy-zések
				Veszélyességi osztályok és kategóriák kódjai	Figyelmeztető mondatok kódjai	Veszélyt jelző piktogramok, figyelmeztetés-ek kódjai	Figyelmeztető mondatok kódjai	Kiegészítő figyelmeztető mondatok kódjai		
603-234-00-7	(1*R*,4*R*)-4-methoxy-2,2,7,7-tetramethyltricyc-lo(6.2.1.0(1,6))undec-5-ene	444-480-3	—	Skin Irrit. 2 Aquatic Chronic 2	H315 H411	GHS07 GHS09 Wng	H315 H411			

▼B

604-001-00-2	phenol; carbolic acid; monohydroxybenzene; phenylalcohol	203-632-7	108-95-2	Muta. 2 Acute Tox. 3 (*) Acute Tox. 3 (*) Acute Tox. 3 (*) STOT RE 2 (*) Skin Corr. 1B	H341 H331 H311 H301 H373 (**) H314	GHS06 GHS08 GHS05 Dgr	H341 H331 H311 H301 H373 (**) H314		(*) Skin Corr. 1B; H314: C ≥ 3 % Skin Irrit. 2; H315: 1 % ≤ C < 3 % Eye Irrit. 2; H319: 1 % ≤ C < 3 %	
604-002-00-8	pentachlorophenol	201-778-6	87-86-5	Carc. 2 Acute Tox. 2 (*) Acute Tox. 3 (*) Acute Tox. 3 (*) Eye Irrit. 2 STOT SE 3 Skin Irrit. 2 Aquatic Acute 1 Aquatic Chronic 1	H351 H330 H311 H301 H319 H335 H315 H400 H410	GHS06 GHS08 GHS09 Dgr	H351 H330 H311 H301 H319 H335 H315 H410			
604-003-00-3	sodium pentachlorophenolate; [1] potassium pentachlorophenolate [2]	205-025-2 [1] 231-911-3 [2]	131-52-2 [1] 7778-73-6 [2]	Carc. 2 Acute Tox. 2 (*) Acute Tox. 3 (*) Acute Tox. 3 (*) Eye Irrit. 2 STOT SE 3 Skin Irrit. 2 Aquatic Acute 1 Aquatic Chronic 1	H351 H330 H311 H301 H319 H335 H315 H400 H410	GHS06 GHS08 GHS09 Dgr	H351 H330 H311 H301 H319 H335 H315 H410			

▼B

Indexszám	Nemzetközi vegyianyag-azonosítás	EK-szám	CAS-szám	Besorolás		Címkézés			Egyedi koncentráció határértékek és M-tényezők	Megjegy-zések
				Veszélyességi osztályok és kategóriák kódjai	Figyelmeztető mondatok kódjai	Veszélyt jelző piktogramok, figyelmeztetés-ek kódjai	Figyelmeztető mondatok kódjai	Kiegészítő figyelmeztető mondatok kódjai		
604-004-00-9	*m*-cresol; [1] *o*-cresol; [2] *p*-cresol; [3] mix-cresol [4]	203-577-9 [1] 202-423-8 [2] 203-398-6 [3] 215-293-2 [4]	108-39-4 [1] 95-48-7 [2] 106-44-5 [3] 1319-77-3 [4]	Acute Tox. 3 (*) Acute Tox. 3 (*) Skin Corr. 1B	H311 H301 H314	GHS06 GHS05 Dgr	H311 H301 H314		(*)	C
▼M1 604-005-00-4	1,4-dihydroxybenzene; hydroquinone; quinol	204-617-8	123-31-9	Carc. 2 Muta. 2 Acute Tox. 4 * Eye Dam. 1 Skin Sens. 1 Aquatic Acute 1	H351 H341 H302 H318 H317 H400	GHS05 GHS08 GHS07 GHS09 Dgr	H351 H341 H302 H318 H317 H400		M=10	
▼B 604-006-00-X	3,4-xylenol; [1] 2,5-xylenol; [2] 2,4-xylenol; [3] 2,3-xylenol; [4] 2,6-xylenol; [5] xylenol; [6] 2,4(or 2,5)-xylenol [7]	202-439-5 [1] 202-461-5 [2] 203-321-6 [3] 208-395-3 [4] 209-400-1 [5] 215-089-3 [6] 276-245-4 [7]	95-65-8 [1] 95-87-4 [2] 105-67-9 [3] 526-75-0 [4] 576-26-1 [5] 1300-71-6 [6] 71975-58-1 [7]	Acute Tox. 3 (*) Acute Tox. 3 (*) Skin Corr. 1B Aquatic Chronic 2	H311 H301 H314 H411	GHS06 GHS05 GHS09 Dgr	H311 H301 H314 H411			C
604-007-00-5	2-naphthol	205-182-7	135-19-3	Acute Tox. 4 (*) Acute Tox. 4 (*) Aquatic Acute 1	H332 H302 H400	GHS07 GHS09 Wng	H332 H302 H400			
604-008-00-0	2-chlorophenol; [1] 4-chlorophenol; [2] 3-chlorophenol; [3] chlorophenol [4]	202-433-2 [1] 203-402-6 [2] 203-582-6 [3] 246-691-4 [4]	95-57-8 [1] 106-48-9 [2] 108-43-0 [3] 25167-80-0 [4]	Acute Tox. 4 (*) Acute Tox. 4 (*) Acute Tox. 4 (*) Aquatic Chronic 2	H332 H312 H302 H411	GHS07 GHS09 Wng	H332 H312 H302 H411			C

▼B

Indexszám	Nemzetközi vegyianyag-azonosítás	EK-szám	CAS-szám	Besorolás		Címkézés			Egyedi koncentráció határértékek és M-tényezők	Megjegy-zések
				Veszélyességi osztályok és kategóriák kódjai	Figyelmeztető mondatok kódjai	Veszélyt jelző piktogramok, figyelmeztetés-ek kódjai	Figyelmeztető mondatok kódjai	Kiegészítő figyelmeztető mondatok kódjai		
604-009-00-6	pyrogallol; 1,2,3-trihydroxybenzene	201-762-9	87-66-1	Muta. 2 Acute Tox. 4 (*) Acute Tox. 4 (*) Acute Tox. 4 (*) Aquatic Chronic 3	H341 H332 H312 H302 H412	GHS08 GHS07 Wng	H341 H332 H312 H302 H412		(*)	
604-010-00-1	resorcinol; 1,3-benzenediol	203-585-2	108-46-3	Acute Tox. 4 (*) Eye Irrit. 2 Skin Irrit. 2 Aquatic Acute 1	H302 H319 H315 H400	GHS07 GHS09 Wng	H302 H319 H315 H400		(*)	
604-011-00-7	2,4-dichlorophenol	204-429-6	120-83-2	Acute Tox. 3 (*) Acute Tox. 4 (*) Skin Corr. 1B Aquatic Chronic 2	H311 H302 H314 H411	GHS06 GHS05 GHS09 Dgr	H311 H302 H314 H411			
604-012-00-2	4-chloro-*o*-cresol; 4-chloro-2-methyl phenol	216-381-3	1570-64-5	Acute Tox. 3 (*) Skin Corr. 1A Aquatic Acute 1	H331 H314 H400	GHS06 GHS05 GHS09 Dgr	H331 H314 H400		STOT SE 3; H335: C ≥ 1 %	
604-013-00-8	2,3,4,6-tetrachlorophenol	200-402-8	58-90-2	Acute Tox. 3 (*) Eye Irrit. 2 Skin Irrit. 2 Aquatic Acute 1 Aquatic Chronic 1	H301 H319 H315 H400 H410	GHS06 GHS09 Dgr	H301 H319 H315 H410		(*) Eye Irrit. 2; H319: C ≥ 5 % Skin Irrit. 2; H315: C ≥ 5 %	
604-014-00-3	chlorocresol; 4-chloro-*m*-cresol; 4-chloro-3-methylphenol	200-431-6	59-50-7	Acute Tox. 4 (*) Acute Tox. 4 (*) Eye Dam. 1 Skin Sens. 1 Aquatic Acute 1	H312 H302 H318 H317 H400	GHS05 GHS07 GHS09 Dgr	H312 H302 H318 H317 H400		(*)	

▼B

Indexszám	Nemzetközi vegyianyag-azonosítás	EK-szám	CAS-szám	Besorolás		Címkézés			Egyedi koncentráció határértékek és M-tényezők	Megjegy-zések
				Veszélyességi osztályok és kategóriák kódjai	Figyelmeztető mondatok kódjai	Veszélyt jelző piktogramok, figyelmeztetés-ek kódjai	Figyelmeztető mondatok kódjai	Kiegészítő figyelmeztető mondatok kódjai		
604-015-00-9	2,2'-methylenebis-(3,4,6-trichlo-rophenol); hexachlorophene	200-733-8	70-30-4	Acute Tox. 3 (*) Acute Tox. 3 (*) Aquatic Acute 1 Aquatic Chronic 1	H311 H301 H400 H410	GHS06 GHS09 Dgr	H311 H301 H410		(*)	
604-016-00-4	1,2-dihydroxybenzene; pyrocatechol	204-427-5	120-80-9	Acute Tox. 4 (*) Acute Tox. 4 (*) Eye Irrit. 2 Skin Irrit. 2	H312 H302 H319 H315	GHS07 Wng	H312 H302 H319 H315			
604-017-00-X	2,4,5-trichlorophenol	202-467-8	95-95-4	Acute Tox. 4 (*) Eye Irrit. 2 Skin Irrit. 2 Aquatic Acute 1 Aquatic Chronic 1	H302 H319 H315 H400 H410	GHS07 GHS09 Wng	H302 H319 H315 H410		(*) Eye Irrit. 2; H319: C ≥ 5 % Skin Irrit. 2; H315: C ≥ 5 %	
604-018-00-5	2,4,6-trichlorophenol	201-795-9	88-06-2	Carc. 2 Acute Tox. 4 (*) Eye Irrit. 2 Skin Irrit. 2 Aquatic Acute 1 Aquatic Chronic 1	H351 H302 H319 H315 H400 H410	GHS08 GHS07 GHS09 Wng	H351 H302 H319 H315 H410			
604-019-00-0	dichlorophen (ISO)	202-567-1	97-23-4	Acute Tox. 4 (*) Eye Irrit. 2 Aquatic Acute 1 Aquatic Chronic 1	H302 H319 H400 H410	GHS07 GHS09 Wng	H302 H319 H410			
604-020-00-6	2-phenylphenol (ISO) biphenyl-2-ol; 2-hydroxybiphenyl;	201-993-5	90-43-7	Eye Irrit. 2 STOT SE 3 Skin Irrit. 2 Aquatic Acute 1	H319 H335 H315 H400	GHS07 GHS09 Wng	H319 H335 H315 H400			

▼B

Indexszám	Nemzetközi vegyianyag-azonosítás	EK-szám	CAS-szám	Besorolás		Címkézés			Egyedi koncentráció határértékek és M-tényezők	Megjegy-zések
				Veszélyességi osztályok és kategóriák kódjai	Figyelmeztető mondatok kódjai	Veszélyt jelző piktogramok, figyelmeztetés-ek kódjai	Figyelmeztető mondatok kódjai	Kiegészítő figyelmeztető mondatok kódjai		
604-021-00-1	sodium 2-biphenylate; 2-phenylphenol, sodium salt	205-055-6	132-27-4	Acute Tox. 4 (*) STOT SE 3 Skin Irrit. 2 Eye Dam. 1 Aquatic Acute 1	H302 H335 H315 H318 H400	GHS05 GHS07 GHS09 Wng	H302 H335 H315 H318 H400			
604-022-00-7	2,2-dimethyl-1,3-benzodioxol-4-ol	400-900-7	22961-82-6	Eye Dam. 1	H318	GHS05 Dgr	H318			
604-023-00-2	2,4-dichloro-3-ethylphenol	401-060-4	—	Skin Corr. 1B Aquatic Acute 1 Aquatic Chronic 1	H314 H400 H410	GHS05 GHS09 Dgr	H314 H410			
604-024-00-8	4,4-isobutylethylidenediphenol	401-720-1	6807-17-6	Repr. 1B Eye Irrit. 2 Aquatic Acute 1 Aquatic Chronic 1	H360F (***) H319 H400 H410	GHS08 GHS09 Dgr	H360F (***) H319 H410			
604-025-00-3	2,5-bis(1,1-dimethyl-butyl)hydroquinone	400-220-0	—	Aquatic Chronic 2	H411	GHS09	H411			
604-026-00-9	2,2-spirobi(6-hydroxy-4,4,7-trimethylchromane)	400-270-3	—	Aquatic Chronic 2	H411	GHS09	H411			
604-027-00-4	2-methyl-5-(1,1,3,3-tetramethyl-butyl)hydroquinone	400-530-6	—	Eye Dam. 1 Skin Sens. 1 Aquatic Chronic 2	H318 H317 H411	GHS05 GHS07 GHS09 Dgr	H318 H317 H411			
604-028-00-X	4-amino-3-fluorophenol	402-230-0	399-95-1	Carc. 1B Acute Tox. 4 (*) Skin Sens. 1 Aquatic Chronic 2	H350 H302 H317 H411	GHS08 GHS07 GHS09 Dgr	H350 H302 H317 H411			

▼B

Indexszám	Nemzetközi vegyianyag-azonosítás	EK-szám	CAS-szám	Besorolás		Címkézés			Egyedi koncentráció határértékek és M-tényezők	Megjegy-zések
				Veszélyességi osztályok és kategóriák kódjai	Figyelmeztető mondatok kódjai	Veszélyt jelző piktogramok, figyelmeztetés-ek kódjai	Figyelmeztető mondatok kódjai	Kiegészítő figyelmeztető mondatok kódjai		
604-029-00-5	1-naphtol	201-969-4	90-15-3	Acute Tox. 4 (*) Acute Tox. 4 (*) STOT SE 3 Skin Irrit. 2 Eye Dam. 1	H312 H302 H335 H315 H318	GHS05 GHS07 Dgr	H312 H302 H335 H315 H318			
▼M6 604-030-00-0	bisphenol A; 4,4’-isopropylidenediphenol	201-245-8	80-05-7	Repr. 2 STOT SE 3 Eye Dam. 1 Skin Sens. 1	H361f*** H335 H318 H317	GHS05 GHS08 GHS07 Dgr	H361f*** H335 H318 H317			
▼B 604-031-00-6	guaiacol	201-964-7	90-05-1	Acute Tox. 4 (*) Eye Irrit. 2 Skin Irrit. 2	H302 H319 H315	GHS07 Wng	H302 H319 H315			
604-032-00-1	thymol	201-944-8	89-83-8	Acute Tox. 4 (*) Skin Corr. 1B Aquatic Chronic 2	H302 H314 H411	GHS05 GHS07 GHS09 Dgr	H302 H314 H411			
604-033-00-7	isobutyl but-3-enoate	401-170-2	24342-03-8	Flam. Liq. 3	H226	GHS02 Wng	H226			
604-034-00-2	4,4'-thiodi-*o*-cresol	403-330-7	24197-34-0	Eye Dam. 1 Aquatic Acute 1 Aquatic Chronic 1	H318 H400 H410	GHS05 GHS09 Dgr	H318 H410			
604-035-00-8	4-nonylphenol, reaction products with formaldehyde and dodecane-1-thiol	404-160-6	—	Skin Sens. 1 Aquatic Chronic 4	H317 H413	GHS07 Wng	H317 H413			

▼B

Indexszám	Nemzetközi vegyianyag-azonosítás	EK-szám	CAS-szám	Besorolás		Címkézés			Egyedi koncentráció határértékek és M-tényezők	Megjegy-zések
				Veszélyességi osztályok és kategóriák kódjai	Figyelmeztető mondatok kódjai	Veszélyt jelző piktogramok, figyelmeztetés-ek kódjai	Figyelmeztető mondatok kódjai	Kiegészítő figyelmeztető mondatok kódjai		
604-036-00-3	4,4'-oxybis(ethylenethio)dip-henol	404-590-4	90884-29-0	Skin Sens. 1 Aquatic Chronic 2	H317 H411	GHS07 GHS09 Wng	H317 H411			
604-037-00-9	3,5-xylenol; 3,5-dimethylphenol	203-606-5	108-68-9	Acute Tox. 3 (*) Acute Tox. 3 (*) Skin Corr. 1B	H311 H301 H314	GHS06 GHS05 Dgr	H311 H301 H314			
604-038-00-4	4-chloro-3,5-dimethylphenol; [1] chloroxylenol [2]	201-793-8 [1] 215-316-6 [2]	88-04-0 [1] 1321-23-9 [2]	Acute Tox. 4 (*) Eye Irrit. 2 Skin Irrit. 2 Skin Sens. 1	H302 H319 H315 H317	GHS07 Wng	H302 H319 H315 H317			
604-039-00-X	ethyl 2-[4-[(6-chlorobenzoxa-zol-2-yl)oxy]phenoxy]propio-nate; fenoxaprop-ethyl	266-362-9	66441-23-4	Skin Sens. 1 Aquatic Acute 1 Aquatic Chronic 1	H317 H400 H410	GHS07 GHS09 Wng	H317 H410			
604-040-00-5	fomesafen (ISO); 5-[2-chloro-4-(trifluoro-methyl)phenoxy]-*N*-(methyl-sulphonyl)-2-nitrobenzamide	276-439-9	72178-02-0	Acute Tox. 4 (*)	H302	GHS07 Wng	H302			
604-041-00-0	acifluorfen (ISO); 5-[2-chloro-4-(trifluoro-methyl)phenoxy]-2-nitrobenzoic acid [1] sodium 5-[2-chloro-4-(trifluoro-methyl) phenoxy]-2-nitrobenzo-ate; acifluorfen-sodium [2]	256-634-5 [1] 263-560-7 [2]	50594-66-6 [1] 62476-59-9 [2]	Acute Tox. 4 (*) Skin Irrit. 2 Eye Dam. 1 Aquatic Acute 1 Aquatic Chronic 1	H302 H315 H318 H400 H410	GHS05 GHS07 GHS09 Dgr	H302 H315 H318 H410			
604-042-00-6	4-nitrosophenol	203-251-6	104-91-6	Muta. 2 Acute Tox. 4 (*) Eye Dam. 1 Aquatic Chronic 2	H341 H302 H318 H411	GHS08 GHS05 GHS07 GHS09 Dgr	H341 H302 H318 H411			

▼B

Indexszám	Nemzetközi vegyianyag-azonosítás	EK-szám	CAS-szám	Besorolás		Címkézés			Egyedi koncentráció határértékek és M-tényezők	Megjegy-zések
				Veszélyességi osztályok és kategóriák kódjai	Figyelmeztető mondatok kódjai	Veszélyt jelző piktogramok, figyelmeztetés-ek kódjai	Figyelmeztető mondatok kódjai	Kiegészítő figyelmeztető mondatok kódjai		
604-043-00-1	monobenzone; 4-hydroxyphenyl benzyl ether; hydroquinone monobenzyl ether	203-083-3	103-16-2	Eye Irrit. 2 Skin Sens. 1	H319 H317	GHS07 Wng	H319 H317			
604-044-00-7	mequinol; 4-methoxyphenol; hydroquinone monomethyl ether	205-769-8	150-76-5	Acute Tox. 4 (*) Eye Irrit. 2 Skin Sens. 1	H302 H319 H317	GHS07 Wng	H302 H319 H317			
604-045-00-2	2,3,5-trimethylhydroquinone	211-838-3	700-13-0	Acute Tox. 4 (*) STOT SE 3 Skin Irrit. 2 Eye Dam. 1 Skin Sens. 1 Aquatic Acute 1 Aquatic Chronic 1	H332 H335 H315 H318 H317 H400 H410	GHS05 GHS07 GHS09 Dgr	H332 H335 H315 H318 H317 H410			
604-046-00-8	4-(4-isopropoxyphenylsul-fonyl)phenol	405-520-5	95235-30-6	Aquatic Chronic 2	H411	GHS09	H411			
604-047-00-3	4-(4-tolyloxy)biphenyl	405-730-7	51601-57-1	STOT RE 2 (*) Aquatic Chronic 4	H373 (**) H413	GHS08 Wng	H373 (**) H413			
604-048-00-9	4,4',4''-(ethan-1,1,1-triyl)trip-henol	405-800-7	27955-94-8	Aquatic Chronic 2	H411	GHS09	H411			
604-049-00-4	4-4'-methylenebis(oxyethylenet-hio)diphenol	407-480-4	93589-69-6	Aquatic Chronic 2	H411	GHS09	H411			
604-051-00-5	3,5-bis((3,5-di-*tert*-butyl-4-hydroxy)benzyl)-2,4,6-trimethylphenol	401-110-5	87113-78-8	Aquatic Chronic 3	H412	—	H412			
604-052-00-0	2,2'-methylenebis(6-(2*H*-benzot-riazol-2-yl)-4-(1,1,3,3-tetra-methylbutyl)phenol)	403-800-1	103597-45-1	Aquatic Chronic 4	H413	—	H413			

▼B

Indexszám	Nemzetközi vegyianyag-azonosítás	EK-szám	CAS-szám	Besorolás		Címkézés			Egyedi koncentráció határértékek és M-tényezők	Megjegy-zések
				Veszélyességi osztályok és kategóriák kódjai	Figyelmeztető mondatok kódjai	Veszélyt jelző piktogramok, figyelmeztetés-ek kódjai	Figyelmeztető mondatok kódjai	Kiegészítő figyelmeztető mondatok kódjai		
604-053-00-6	2-methyl-4-(1,1-dimethylethyl)-6-(1-methyl-pentadecyl)-phenol	410-760-9	157661-93-3	Skin Irrit. 2 Skin Sens. 1 Aquatic Acute 1 Aquatic Chronic 1	H315 H317 H400 H410	GHS07 GHS09 Wng	H315 H317 H410			
604-054-00-1	reaction mass of: 2-methoxy-4-(tetrahydro-4-methylene-2*H*-pyran-2-yl)-phenol; 4-(3,6-dihydro-4-methyl-2*H*-pyran-2-yl)-2-methoxyphenol	412-020-0	—	Skin Sens. 1 Aquatic Chronic 3	H317 H412	GHS07 Wng	H317 H412			
▼M1 604-055-00-7	2,2'-((3,3',5,5'-tetramethyl-(1,1'-biphenyl)-4,4'-diyl)-bis(oxy-methylene))-bis-oxirane	413-900-7	85954-11-6	Carc. 2 Skin Sens. 1	H351 H317	GHS08 GHS07 Wng	H351 H317			
▼B 604-056-00-2	2-(2-hydroxy-3,5-dinitroanili-no)ethanol	412-520-9	99610-72-7	Flam. Sol. 2 Repr. 2 Acute Tox. 4 (*)	H228 H361f (***) H302	GHS02 GHS07 GHS08 Dgr	H228 H361f (***) H302			
604-057-00-8	reaction mass of: isomers of 2-(2*H*-benzotriazol-2-yl)-4-methyl-(*n*)-*dodecylphenol;* isomers of 2-(2*H*-benzotriazol-2-yl)-4-methyl-(*n*)-*tetracosylp-henol;* isomers of 2-(2*H*-benzotriazol-2-yl)-4-methyl-5,6-didodecyl-phenol. *n*=5 or 6	401-680-5	—	Aquatic Chronic 2	H411	GHS09	H411			

▼B

Indexszám	Nemzetközi vegyianyag-azonosítás	EK-szám	CAS-szám	Besorolás		Címkézés			Egyedi koncentráció határértékek és M-tényezők	Megjegy-zések
				Veszélyességi osztályok és kategóriák kódjai	Figyelmeztető mondatok kódjai	Veszélyt jelző piktogramok, figyelmeztetés-ek kódjai	Figyelmeztető mondatok kódjai	Kiegészítő figyelmeztető mondatok kódjai		
604-058-00-3	1,2-bis(3-methylphenoxy)ethane	402-730-9	54914-85-1	Aquatic Acute 1 Aquatic Chronic 1	H400 H410	GHS09 Wng	H410			
604-059-00-9	2-*n*-hexadecylhydroquinone	406-400-5	—	STOT RE 2 (*) Skin Irrit. 2 Skin Sens. 1 Aquatic Chronic 4	H373 (**) H315 H317 H413	GHS08 GHS07 Wng	H373 (**) H315 H317 H413			
604-060-00-4	9,9-bis(4-hydroxyphenyl)fluo-rene	406-950-6	3236-71-3	Eye Irrit. 2 Skin Irrit. 2 Aquatic Acute 1 Aquatic Chronic 1	H319 H315 H400 H410	GHS07 GHS09 Wng	H319 H315 H410			
604-061-00-X	reaction mass of: 2-chloro-5-*sec*-tetradecylhydroquinones where *sec*-tetradecyl= 1-methyltridecyl; 1-ethyldodecyl; 1-propylundecyl; 1-butyldecyl; 1-pentylnonyl; 1-hexyloctyl	407-740-7	—	Skin Irrit. 2 Skin Sens. 1 Aquatic Chronic 3	H315 H317 H412	GHS07 Wng	H315 H317 H412			
604-062-00-5	2,4-dimethyl-6-(1-methyl-penta-decyl)phenol	411-220-5	—	Skin Irrit. 2 Skin Sens. 1 Aquatic Acute 1 Aquatic Chronic 1	H315 H317 H400 H410	GHS07 GHS09 Wng	H315 H317 H410			
604-063-00-0	5,6-dihydroxyindole	412-130-9	3131-52-0	Acute Tox. 4 (*) Eye Dam. 1 Aquatic Chronic 2	H302 H318 H411	GHS05 GHS07 GHS09 Dgr	H302 H318 H411			
604-064-00-6	2-(4,6-diphenyl-1,3,5-triazin-2-yl)-5-((hexyl)oxy)-phenol	411-380-6	147315-50-2	Aquatic Chronic 4	H413	—	H413			

▼B

Indexszám	Nemzetközi vegyianyag-azonosítás	EK-szám	CAS-szám	Besorolás		Címkézés			Egyedi koncentráció határértékek és M-tényezők	Megjegy-zések
				Veszélyességi osztályok és kategóriák kódjai	Figyelmeztető mondatok kódjai	Veszélyt jelző piktogramok, figyelmeztetés-ek kódjai	Figyelmeztető mondatok kódjai	Kiegészítő figyelmeztető mondatok kódjai		
604-065-00-1	4,4',4"-(1-methylpropan-1-yl-3-ylidene)tris(2-cyclohexyl-5-methylphenol)	407-460-5	111850-25-0	Aquatic Chronic 2	H411	GHS09	H411			
604-066-00-7	reaction mass of: phenol, 6-(1,1-dimethylethyl)-4-tetra-propyl-2-[(2-hydroxy-5-tetra-propylphenyl)methyl (C_{41}-compound) and methane, 2,2'-bis[6-(1,1-dimethyl-ethyl)-1-hydroxy-4-tetrapropyl-phenyl)]-(C_{45}-compound); 2,6-bis(1,1-dimethylethyl)-4-tetra-propyl-phenol and 2-(1,1-dimethylethyl)-4-tetrapropyl-phenol; 2,6-bis[(6-(1,1-dimethylethyl)-1-hydroxy-4-tetrapropylp-henyl)methyl]-4-(tetra-propyl)phenol and 2-[(6-(1,1-dimethylethyl)-1-hydroxy-4-tetrapropylphenylmethyl]-6-[1-hydroxy-4-tetrapropylp-henyl)methyl]-4-(tetra-propyl)phenol	414-550-8	—	Aquatic Acute 1 Aquatic Chronic 1	H400 H410	GHS09 Wng	H410			

604-067-00-2	reaction mass of: 2,2'-[[(2-hydroxyethyl)imino]bis(methy-lene)bis[4-dodecylphenol];
	formaldehyde, oligomer with 4-dodecyl phenol and 2-aminoet-hanol(n = 2);
	formaldehyde, oligomer with 4-dodecyl phenol and 2-aminoet-hanol(n = 3, 4 and higher)
		414-520-4	—	Skin Irrit. 2
				Eye Dam. 1
				Aquatic Acute 1
				Aquatic Chronic 1
					H315
					H318
					H400
					H410
						GHS05
						GHS09
						Dgr
							H315
							H318
							H410			

▼B

Indexszám	Nemzetközi vegyianyag-azonosítás	EK-szám	CAS-szám	Besorolás		Címkézés			Egyedi koncentráció határértékek és M-tényezők	Megjegy-zések
				Veszélyességi osztályok és kategóriák kódjai	Figyelmeztető mondatok kódjai	Veszélyt jelző piktogramok, figyelmeztetés-ek kódjai	Figyelmeztető mondatok kódjai	Kiegészítő figyelmeztető mondatok kódjai		
604-068-00-8	(±)-4-[2-[[3-(4-hydroxyphenyl)-1-methylpropyl]amino]-1-hydroxyethyl]phenol hydrochloride	415-170-5	90274-24-1	Acute Tox. 4 (*) Acute Tox. 4 (*) Skin Sens. 1	H332 H302 H317	GHS07 Wng	H332 H302 H317			
604-069-00-3	2-(1-methylpropyl)-4-*tert*-butylphenol	421-740-4	51390-14-8	Skin Corr. 1B Aquatic Chronic 2	H314 H411	GHS05 GHS09 Dgr	H314 H411			
604-070-00-9	triclosan; 2,4,4'-trichloro-2'-hydroxy-diphenyl-ether; 5-chloro-2-(2,4-dichlorophenoxy)phenol	222-182-2	3380-34-5	Eye Irrit. 2 Skin Irrit. 2 Aquatic Acute 1 Aquatic Chronic 1	H319 H315 H400 H410	GHS07 GHS09 Wng	H319 H315 H410		M=100	
▼M1 604-071-00-4	4,4'-(1-{4-[1-(4-hydroxyphenyl)-1-methylethyl]phenyl}ethylidene)diphenol	425-600-3	110726-28-8	Aquatic Chronic 4	H413	—	H413			
604-072-00-X	1,2-bis(phenoxymethyl)benzene	428-620-0	10403-74-4	Aquatic Acute 1 Aquatic Chronic 1	H400 H410	GHS09 Wng	H410			
604-073-00-5	(*E*)-3-[1-[4-[2-(dimethylamino)ethoxy]phenyl]-2-phenylbut-1-enyl]phenol	428-010-4	82413-20-5	Carc. 2 Repr. 1B Skin Sens. 1 Aquatic Acute 1 Aquatic Chronic 1	H351 H360F*** H317 H400 H410	GHS08 GHS07 GHS09 Dgr	H351 H360F*** H317 H410			
604-074-00-0	tetrabromobisphenol-A; 2,2',6,6'-tetrabromo-4,4'-isopropylidenediphenol	201-236-9	79-94-7	Aquatic Acute 1 Aquatic Chronic 1	H400 H410	GHS09 Wng	H410			

▼M1

Indexszám	Nemzetközi vegyianyag-azonosítás	EK-szám	CAS-szám	Besorolás		Címkézés			Egyedi koncentráció határértékek és M-tényezők	Megjegy-zések
				Veszélyességi osztályok és kategóriák kódjai	Figyelmeztető mondatok kódjai	Veszélyt jelző piktogramok, figyelmeztetés-ek kódjai	Figyelmeztető mondatok kódjai	Kiegészítő figyelmeztető mondatok kódjai		
604-075-00-6	4-(1,1,3,3-tetramethylbutyl)phe-nol; 4-*tert*-octylphenol	205-426-2	140-66-9	Skin Irrit. 2 Eye Dam. 1 Aquatic Acute 1 Aquatic Chronic 1	H315 H318 H400 H410	GHS05 GHS09 Dgr	H315 H318 H410		M=10	
▼M6 604-076-00-1	phenolphthalein	201-004-7	77-09-8	Carc. 1B Muta. 2 Repr. 2	H350 H341 H361f***	GHS08 Dgr	H350 H341 H361f***		Carc. 1B; H350: C ≥ 1 %	
▼M1 604-077-00-7	2-benzotriazol-2-yl-4-methyl-6-(2-methylallyl)phenol	419-750-9	98809-58-6	Aquatic Chronic 4	H413	—	H413			
▼M6 604-079-00-8	4,4'-(1,3-phenylene-bis(1-methylethylidene))bis-phenol	428-970-4	13595-25-0	Repr. 2 Skin Sens. 1 Aquatic Chronic 2	H361f*** H317 H411	GHS08 GHS07 GHS09 Wng	H361f*** H317 H411			
▼M1 604-080-00-3	4-fluoro-3-trifluoromethylp-henol	432-560-0	61721-07-1	Acute Tox. 4 * Skin Corr. 1A Skin Sens. 1 Aquatic Chronic 2	H332 H314 H317 H411	GHS05 GHS07 GHS09 Dgr	H332 H314 H317 H411			
604-081-00-9	1,1-bis(4-hydroxyphenyl)-1-phenylethane	433-130-5	1571-75-1	Aquatic Acute 1 Aquatic Chronic 1	H400 H410	GHS09 Wng	H410			
604-082-00-4	2-chloro-6-fluoro-phenol	433-890-8	2040-90-6	Muta. 1B Repr. 2 Acute Tox. 4 * Skin Corr. 1B Skin Sens. 1 Aquatic Chronic 2	H340 H361f*** H302 H314 H317 H411	GHS05 GHS08 GHS07 GHS09 Dgr	H340 H361f*** H302 H314 H317 H411			

▼M1

Indexszám	Nemzetközi vegyianyag-azonosítás	EK-szám	CAS-szám	Besorolás		Címkézés			Egyedi koncentráció határértékek és M-tényezők	Megjegy-zések
				Veszélyességi osztályok és kategóriák kódjai	Figyelmeztető mondatok kódjai	Veszélyt jelző piktogramok, figyelmeztetés-ek kódjai	Figyelmeztető mondatok kódjai	Kiegészítő figyelmeztető mondatok kódjai		
604-083-00-X	4,4'-sulfonylbisphenol, polymer with ammonium chloride(NH_4Cl), pentachlorophosphorane and phenol	439-270-3	260408-02-4	Aquatic Chronic 4	H413	—	H413			
604-084-00-5	1-ethoxy-2,3-difluorobenzene	441-000-4	121219-07-6	Acute Tox. 4 * Aquatic Chronic 3	H302 H412	GHS07 Wng	H302 H412			
604-087-00-1	reaction mass of: 1,2-naphthoquinonediazide-5-sulfonylchloride (or sulfonic acid)monoester with 4,4'-(1-(4-(1-(4-hydroxyphenyl)-1-methylethyl)phenyl)ethylidene)bisphenol; 1,2-naphthoquinonediazide-5-sulfonylchloride (or sulfonic acid)diester with 4,4'-(1-(4-(1-(4-hydroxyphenyl)-1-methylethyl)phenyl)ethylidene)bisphenol; 1,2-naphthoquinonediazide-5-sulfonylchloride (or sulfonic acid)triester with 4,4'-(1-(4-(1-(4-hydroxyphenyl)-1-methylethyl)phenyl)ethylidene)bisphenol	433-640-8	—	Pyr. Sol. 1 Aquatic Chronic 4	H250 H413	GHS02 Dgr	H250 H413	EUH044		
604-089-00-2	2-methyl-5-*tert*-butylthiophenol	444-970-7	—	Flam. Liq. 3 Repr. 2 STOT RE 2 * Asp. Tox. 1 Eye Irrit. 2 Skin Irrit. 2 Skin Sens. 1 STOT SE 3 Aquatic Acute 1 Aquatic Chronic 1	H226 H361d*** H373** H304 H319 H315 H317 H336 H400 H410	GHS02 GHS08 GHS07 GHS09 Dgr	H226 H361d*** H373** H304 H319 H315 H317 H336 H410			

▼B

Indexszám	Nemzetközi vegyianyag-azonosítás	EK-szám	CAS-szám	Besorolás		Címkézés			Egyedi koncentráció határértékek és M-tényezők	Megjegy-zések
				Veszélyességi osztályok és kategóriák kódjai	Figyelmeztető mondatok kódjai	Veszélyt jelző piktogramok, figyelmeztetés-ek kódjai	Figyelmeztető mondatok kódjai	Kiegészítő figyelmeztető mondatok kódjai		
▼M8 604-090-00-8	4-tert-butylphenol	202-679-0	98-54-4	Repr. 2 Skin Irrit. 2 Eye Dam. 1	H361f H315 H318	GHS08 GHS05 Dgr	H361f H315 H318			
604-091-00-3	etofenprox (ISO); 2-(4-ethoxyphenyl)-2-methylpropyl 3-phenoxybenzyl ether	407-980-2	80844-07-1	Lact. Aquatic Acute 1 Aquatic Chronic 1	H362 H400 H410	GHS09 Wng	H362 H410		M = 100 M = 1 000	
▼M11 604-092-00-9	fenol, dodecil-, elágazó [1]; fenol, 2-dodecil-, elágazó; fenol, 3-dodecil-, elágazó; fenol, 4-dodecil-, elágazó; fenol, (tetrapropenil) származékok [2]	310-154-3 [1]	121158-58-5 [1] 74499-35-7 [2]	Skin Corr. 1C Aquatic Acute 1 Aquatic Chronic 1	H314 H400 H410	GHS05 GHS09 Dgr	H314 H410		M = 10 M = 10	
▼M8 605-001-00-5	formaldehyde …%	200-001-8	50-00-0	Carc. 1B Muta. 2 Acute Tox. 3* Acute Tox. 3* Acute Tox. 3* Skin Corr. 1B Skin Sens. 1	H350 H341 H301 H311 H331 H314 H317	GHS08 GHS06 GHS05 Dgr	H350 H341 H301 H311 H331 H314 H317		* Skin Corr. 1B; H314: C ≥ 25 % Skin Irrit. 2; H315: 5 % ≤ C < 25 % Eye Irrit. 2; H319: 5 % ≤ C < 25 % STOT SE 3; H335: C ≥ 5 % Skin Sens. 1; H317: C ≥ 0,2 %	B, D
▼B 605-002-00-0	1,3,5-trioxan; trioxymethylene	203-812-5	110-88-3	Flam. Sol. 1 Repr. 2 STOT SE 3	H228 H361d (***) H335	GHS02 GHS08 GHS07 Dgr	H228 H361d (***) H335			T

▼B

Indexszám	Nemzetközi vegyianyag-azonosítás	EK-szám	CAS-szám	Besorolás		Címkézés			Egyedi koncentráció határértékek és M-tényezők	Megjegy-zések
				Veszélyességi osztályok és kategóriák kódjai	Figyelmeztető mondatok kódjai	Veszélyt jelző piktogramok, figyelmeztetés-ek kódjai	Figyelmeztető mondatok kódjai	Kiegészítő figyelmeztető mondatok kódjai		
605-003-00-6	acetaldehyde; ethanal	200-836-8	75-07-0	Flam. Liq. 1 Carc. 2 Eye Irrit. 2 STOT SE 3	H224 H351 H319 H335	GHS02 GHS08 GHS07 Dgr	H224 H351 H319 H335			
▼M1 605-004-00-1	2,4,6-trimethyl-1,3,5-trioxane; paraldehyde	204-639-8	123-63-7	Flam. Liq. 3	H226	GHS02 Wng	H226			
▼M6 605-005-00-7	2,4,6,8-tetramethyl-1,3,5,7-tetra-oxacyclooctane; metaldehyde	203-600-2	108-62-3	Flam. Sol. 2 Acute Tox. 4 *	H228 H302	GHS02 GHS07 Wng	H228 H302			
▼B 605-006-00-2	butyraldehyde	204-646-6	123-72-8	Flam. Liq. 2	H225	GHS02 Dgr	H225			
605-007-00-8	1,1-dimethoxyethane; dimethyl acetal	208-589-8	534-15-6	Flam. Liq. 2	H225	GHS02 Dgr	H225			
▼M8 605-008-00-3	acrolein; prop-2-enal; acrylaldehyde	203-453-4	107-02-8	Flam. Liq. 2 Acute Tox. 1 Acute Tox. 2 Acute Tox. 3 Skin Corr. 1B Aquatic Acute 1 Aquatic Chronic 1	H225 H330 H300 H311 H314 H400 H410	GHS02 GHS06 GHS05 GHS09 Dgr	H225 H330 H300 H311 H314 H410	EUH071	Skin Corr. 1B; H314: C ≥ 0,1 % M = 100 M = 1	D
▼B 605-009-00-9	crotonaldehyde; 2-butenal; [1] (*E*)-2-butenal; (*E*)-crotonaldehyde [2]	224-030-0 [1] 204-647-1 [2]	4170-30-3 [1] 123-73-9 [2]	Flam. Liq. 2 Muta. 2 Acute Tox. 2 (*) Acute Tox. 3 (*) Acute Tox. 3 (*) STOT RE 2 (*) STOT SE 3 Skin Irrit. 2 Eye Dam. 1 Aquatic Acute 1	H225 H341 H330 H311 H301 H373 (**) H335 H315 H318 H400	GHS02 GHS06 GHS08 GHS05 GHS09 Dgr	H225 H341 H330 H311 H301 H373 (**) H335 H315 H318 H400			

▼B

Indexszám	Nemzetközi vegyianyag-azonosítás	EK-szám	CAS-szám	Besorolás		Címkézés			Egyedi koncentráció határértékek és M-tényezők	Megjegy-zések
				Veszélyességi osztályok és kategóriák kódjai	Figyelmeztető mondatok kódjai	Veszélyt jelző piktogramok, figyelmeztetés-ek kódjai	Figyelmeztető mondatok kódjai	Kiegészítő figyelmeztető mondatok kódjai		
▼M1 605-010-00-4	2-furaldehyde	202-627-7	98-01-1	Carc. 2 Acute Tox. 3 * Acute Tox. 3 * Acute Tox. 4 * Eye Irrit. 2 STOT SE 3 Skin Irrit. 2	H351 H331 H301 H312 H319 H335 H315	GHS06 GHS08 Dgr	H351 H331 H301 H312 H319 H335 H315			
▼B 605-011-00-X	2-chlorobenzaldehyde; *o*-chlorobenzaldehyde	201-956-3	89-98-5	Skin Corr. 1B	H314	GHS05 Dgr	H314			
605-012-00-5	benzaldehyde	202-860-4	100-52-7	Acute Tox. 4 (*)	H302	GHS07 Wng	H302			
605-013-00-0	chloralose (INN); (*R*)-1,2-*O*-(2,2,2-trichloroethy-lidene)-α-D-glucofuranose; glucochloralose; anhydroglucochloral	240-016-7	15879-93-3	Acute Tox. 4 (*) Acute Tox. 4 (*)	H332 H302	GHS07 Wng	H332 H302			
605-014-00-6	chloral hydrate; 2,2,2-trichloroethane-1,1-diol	206-117-5	302-17-0	Acute Tox. 3 (*) Eye Irrit. 2 Skin Irrit. 2	H301 H319 H315	GHS06 Dgr	H301 H319 H315			
605-015-00-1	1,1-diethoxyethane; acetal	203-310-6	105-57-7	Flam. Liq. 2 Eye Irrit. 2 Skin Irrit. 2	H225 H319 H315	GHS02 GHS07 Dgr	H225 H319 H315			
605-016-00-7	glyoxal...%; ethandial...%	203-474-9	107-22-2	Muta. 2 Acute Tox. 4 (*) Eye Irrit. 2 Skin Irrit. 2 Skin Sens. 1	H341 H332 H319 H315 H317	GHS07 GHS08 Wng	H341 H332 H319 H315 H317		(*)	B
605-017-00-2	1,3-dioxolane	211-463-5	646-06-0	Flam. Liq. 2	H225	GHS02 Dgr	H225			
605-018-00-8	propanal; propionaldehyde	204-623-0	123-38-6	Flam. Liq. 2 Eye Irrit. 2 STOT SE 3 Skin Irrit. 2	H225 H319 H335 H315	GHS02 GHS07 Dgr	H225 H319 H335 H315			

▼B

Indexszám	Nemzetközi vegyianyag-azonosítás	EK-szám	CAS-szám	Besorolás		Címkézés			Egyedi koncentráció határértékek és M-tényezők	Megjegy-zések
				Veszélyességi osztályok és kategóriák kódjai	Figyelmeztető mondatok kódjai	Veszélyt jelző piktogramok, figyelmeztetés-ek kódjai	Figyelmeztető mondatok kódjai	Kiegészítő figyelmeztető mondatok kódjai		
605-019-00-3	citral	226-394-6	5392-40-5	Skin Irrit. 2 Skin Sens. 1	H315 H317	GHS07 Wng	H315 H317			
605-020-00-9	safrole; 5-allyl-1,3-benzodioxole	202-345-4	94-59-7	Carc. 1B Muta. 2 Acute Tox. 4 (*)	H350 H341 H302	GHS08 GHS07 Dgr	H350 H341 H302			
605-021-00-4	formaldehyde, reaction products with butylphenol	294-145-9	91673-30-2	Skin Sens. 1	H317	GHS07 Wng	H317			
605-022-00-X	glutaral; glutaraldehyde; 1,5-pentanedial	203-856-5	111-30-8	Acute Tox. 3 (*) Acute Tox. 3 (*) Skin Corr. 1B Resp. Sens. 1 Skin Sens. 1 Aquatic Acute 1	H331 H301 H314 H334 H317 H400	GHS06 GHS08 GHS05 GHS09 Dgr	H331 H301 H314 H334 H317 H400		(*) Skin Corr. 1B; H314: C ≥ 10 % Skin Irrit. 2; H315: 0,5 % ≤ C < 10 % Eye Dam. ; H318: 2 % ≤ C < 10 % Eye Irrit. 2; H319: 0,5 % ≤ C < 2 % STOT SE; H335: C ≥ 0,5 % Skin Sens. 1; H317: C ≥ 0,5 %	
▼M1 605-023-00-5	5-chloro-2-(4-chlorophe-noxy)phenol	429-290-0	3380-30-1	Eye Dam. 1 Aquatic Acute 1 Aquatic Chronic 1	H318 H400 H410	GHS05 GHS09 Dgr	H318 H410			

▼M1

Indexszám	Nemzetközi vegyianyag-azonosítás	EK-szám	CAS-szám	Besorolás		Címkézés			Egyedi koncentráció határértékek és M-tényezők	Megjegy-zések
				Veszélyességi osztályok és kategóriák kódjai	Figyelmeztető mondatok kódjai	Veszélyt jelző piktogramok, figyelmeztetés-ek kódjai	Figyelmeztető mondatok kódjai	Kiegészítő figyelmeztető mondatok kódjai		
605-024-00-0	2-bromo-5-hydroxy-4-methoxy-benzaldehyde	426-540-0	2973-59-3	Skin Sens. 1 Aquatic Chronic 2	H317 H411	GHS07 GHS09 Wng	H317 H411			
▼B 605-025-00-6	chloroacetaldehyde	203-472-8	107-20-0	Carc. 2 Acute Tox. 2 (*) Acute Tox. 3 (*) Acute Tox. 3 (*) Skin Corr. 1B Aquatic Acute 1	H351 H330 H311 H301 H314 H400	GHS06 GHS08 GHS05 GHS09 Dgr	H351 H330 H311 H301 H314 H400		STOT SE 3; H335: C ≥ 5 %	
605-026-00-1	2,5,7,7-tetramethyloctanal	405-690-0	114119-97-0	Skin Irrit. 2 Skin Sens. 1 Aquatic Chronic 2	H315 H317 H411	GHS07 GHS09 Wng	H315 H317 H411			
605-027-00-7	reaction mass of: 3a,4,5,6,7,7a-hexahydro-4,7-methano-1*H*-indene-6-carboxaldehyde; 3a,4,5,6,7,7a-hexahydro-4,7-methano-1*H*-indene-5-carboxal-dehyde	410-480-7	—	Skin Sens. 1 Aquatic Chronic 2	H317 H411	GHS07 GHS09 Wng	H317 H411			
605-028-00-2	β-methyl-3-(1-methylethyl)-benzenepropanal	412-050-4	125109-85-5	Aquatic Chronic 2	H411	GHS09	H411			
605-029-00-8	2-cyclohexylpropanal	412-270-0	2109-22-0	Skin Sens. 1 Aquatic Chronic 2	H317 H411	GHS07 GHS09 Wng	H317 H411			
605-030-00-3	1-(*p*-methoxyphenyl)acetal-dehyde oxime	411-510-1	3353-51-3	Skin Sens. 1	H317	GHS07 Wng	H317			

▼B

Indexszám	Nemzetközi vegyianyag-azonosítás	EK-szám	CAS-szám	Besorolás		Címkézés			Egyedi koncentráció határértékek és M-tényezők	Megjegy-zések
				Veszélyességi osztályok és kategóriák kódjai	Figyelmeztető mondatok kódjai	Veszélyt jelző piktogramok, figyelmeztetés-ek kódjai	Figyelmeztető mondatok kódjai	Kiegészítő figyelmeztető mondatok kódjai		
605-031-00-9	reaction mass of: 2,2-dimetho-xyethanal [this component is considered to be anhydrous in terms of identity, structure and composition. However, 2,2-dimethoxyethanal will exist in a hydrated form. 60 % anhy-drous is equivalent to 70.4 % hydrate; water(Including free water and water in hydrated 2,2-dimetho-xyethanal)]	421-890-0	—	Skin Sens. 1	H317	GHS07 Wng	H317			

▼M1

605-032-00-4	3-[3-(4-fluorophenyl)-1-(1-methylethyl)-1*H*-indol-2-yl]-(*E*)-2-propenal	425-370-4	93957-50-7	Skin Sens. 1 Aquatic Acute 1 Aquatic Chronic 1	H317 H400 H410	GHS07 GHS09 Wng	H317 H410			
605-033-00-X	reaction mass of: 3,7,11-trimethyl-*cis*-6,10-dodecadienal; 3,7,11-trimethyl-*trans*-6,10-dodecadienal	425-910-9	32480-08-3	Skin Irrit. 2 Aquatic Acute 1 Aquatic Chronic 1	H315 H400 H410	GHS07 GHS09 Wng	H315 H410			
605-034-00-5	reaction mass of: (1*RS*,2*RS*,3*SR*,6*RS*,9*SR*)-9-methoxytricyclo[5.2.1.0(2,6)]de-cane-3-carbaldehyde; (1*RS*,2*RS*,3*RS*,6*RS*,8*SR*)-8-methoxytricyclo[5.2.1.0(2,6)]de-cane-3-carbaldehyde; (1*RS*,2*RS*,4*SR*,6*RS*,8*SR*)-8-methoxytricyclo[5.2.1.0(2,6)]de-cane-4-carbaldehyde	429-860-9	—	Skin Sens. 1 Aquatic Chronic 2	H317 H411	GHS07 GHS09 Wng	H317 H411			

▼M1

Indexszám	Nemzetközi vegyianyag-azonosítás	EK-szám	CAS-szám	Besorolás		Címkézés			Egyedi koncentráció határértékek és M-tényezők	Megjegy-zések
				Veszélyességi osztályok és kategóriák kódjai	Figyelmeztető mondatok kódjai	Veszélyt jelző piktogramok, figyelmeztetés-ek kódjai	Figyelmeztető mondatok kódjai	Kiegészítő figyelmeztető mondatok kódjai		
605-035-00-0	(*E*)-3-(4-(4-fluorophenyl)-5-methoxymethyl-2,6-bis(1-methoxymethyl)pyridin-3-yl)prop-2-enal	426-330-9	177964-68-0	Eye Irrit. 2 Skin Sens. 1 Aquatic Chronic 4	H319 H317 H413	GHS07 Wng	H319 H317 H413			
605-036-00-6	2-bromomalonaldehyde	430-470-6	2065-75-0	Acute Tox. 4 * Eye Dam. 1	H302 H318	GHS05 GHS07 Dgr	H302 H318			
605-037-00-1	*trans*-3-[2-(7-chloro-2-quino-linyl)vinyl]benzaldehyde; 3-[(*E*)-2-(7-chloro-2-quino-linyl)vinyl]benzaldehyde	421-800-1	120578-03-2	Aquatic Chronic 4	H413	—	H413			
605-038-00-7	3-methyl-5-phenylpentan-1-al	433-900-0	55066-49-4	Acute Tox. 4 * Skin Irrit. 2 Skin Sens. 1 Aquatic Chronic 2	H302 H315 H317 H411	GHS07 GHS09 Wng	H302 H315 H317 H411			
605-039-00-2	3,4-dihydroxy-5-nitrobenzal-dehyde	441-810-8	116313-85-0	Acute Tox. 4 * Eye Dam. 1 Skin Sens. 1	H302 H318 H317	GHS05 GHS07 Dgr	H302 H318 H317			
▼B 606-001-00-8	acetone; propan-2-one; propanone	200-662-2	67-64-1	Flam. Liq. 2 Eye Irrit. 2 STOT SE 3	H225 H319 H336	GHS02 GHS07 Dgr	H225 H319 H336	EUH066		
606-002-00-3	butanone; ethyl methyl ketone	201-159-0	78-93-3	Flam. Liq. 2 Eye Irrit. 2 STOT SE 3	H225 H319 H336	GHS02 GHS07 Dgr	H225 H319 H336	EUH066		

▼B

Indexszám	Nemzetközi vegyianyag-azonosítás	EK-szám	CAS-szám	Besorolás		Címkézés			Egyedi koncentráció határértékek és M-tényezők	Megjegy-zések
				Veszélyességi osztályok és kategóriák kódjai	Figyelmeztető mondatok kódjai	Veszélyt jelző piktogramok, figyelmeztetés-ek kódjai	Figyelmeztető mondatok kódjai	Kiegészítő figyelmeztető mondatok kódjai		
606-003-00-9	heptan-3-one; butyl ethyl ketone	203-388-1	106-35-4	Flam. Liq. 3 Acute Tox. 4 (*) Eye Irrit. 2	H226 H332 H319	GHS02 GHS07 Wng	H226 H332 H319			
606-004-00-4	4-methylpentan-2-one; isobutyl methyl ketone	203-550-1	108-10-1	Flam. Liq. 2 Acute Tox. 4 (*) Eye Irrit. 2 STOT SE 3	H225 H332 H319 H335	GHS02 GHS07 Dgr	H225 H332 H319 H335	EUH066		
606-005-00-X	2,6-dimethylheptan-4-one; di-isobutyl ketone	203-620-1	108-83-8	Flam. Liq. 3 STOT SE 3	H226 H335	GHS02 GHS07 Wng	H226 H335		STOT SE 3; H335: C ≥ 10 %	
606-006-00-5	pentan-3-one; diethyl ketone	202-490-3	96-22-0	Flam. Liq. 2 STOT SE 3 STOT SE 3	H225 H335 H336	GHS02 GHS07 Dgr	H225 H335 H336	EUH066		
606-007-00-0	3-methylbutan-2-one; methyl isopropyl ketone	209-264-3	563-80-4	Flam. Liq. 2	H225	GHS02 Dgr	H225			
606-009-00-1	4-methylpent-3-en-2-one; mesityl oxide	205-502-5	141-79-7	Flam. Liq. 3 Acute Tox. 4 (*) Acute Tox. 4 (*) Acute Tox. 4 (*)	H226 H332 H312 H302	GHS02 GHS07 Wng	H226 H332 H312 H302		(*)	
606-010-00-7	cyclohexanone	203-631-1	108-94-1	Flam. Liq. 3 Acute Tox. 4 (*)	H226 H332	GHS02 GHS07 Wng	H226 H332			
606-011-00-2	2-methylcyclohexanone	209-513-6	583-60-8	Flam. Liq. 3 Acute Tox. 4 (*)	H226 H332	GHS02 GHS07 Wng	H226 H332			

▼B

Indexszám	Nemzetközi vegyianyag-azonosítás	EK-szám	CAS-szám	Besorolás		Címkézés			Egyedi koncentráció határértékek és M-tényezők	Megjegy-zések
				Veszélyességi osztályok és kategóriák kódjai	Figyelmeztető mondatok kódjai	Veszélyt jelző piktogramok, figyelmeztetés-ek kódjai	Figyelmeztető mondatok kódjai	Kiegészítő figyelmeztető mondatok kódjai		
606-012-00-8	3,5,5-trimethylcyclohex-2-enone; isophorone	201-126-0	78-59-1	Carc. 2 Acute Tox. 4 (*) Acute Tox. 4 (*) Eye Irrit. 2 STOT SE 3	H351 H312 H302 H319 H335	GHS08 GHS07 Wng	H351 H312 H302 H319 H335		STOT SE 3; H335: C ≥ 10 %	
▼M1 606-013-00-3	*p*-benzoquinone; quinone	203-405-2	106-51-4	Acute Tox. 3 * Acute Tox. 3 * Eye Irrit. 2 STOT SE 3 Skin Irrit. 2 Aquatic Acute 1	H331 H301 H319 H335 H315 H400	GHS06 GHS09 Dgr	H331 H301 H319 H335 H315 H400		M=10	
▼B 606-014-00-9	chlorophacinone (ISO); 2-(2-(4-chlorophenyl)phenyla-cetyl)indan-1,3-dione	223-003-0	3691-35-8	Acute Tox. 1 Acute Tox. 2 (*) Acute Tox. 3 (*) STOT RE 1 Aquatic Acute 1 Aquatic Chronic 1	H310 H300 H331 H372 (**) H400 H410	GHS06 GHS08 GHS09 Dgr	H310 H300 H331 H372 (**) H410			
606-016-00-X	pindone (ISO); 2-pivaloylindan-1,3-dione	201-462-8	83-26-1	Acute Tox. 3 (*) STOT RE 1 Aquatic Acute 1 Aquatic Chronic 1	H301 H372 (**) H400 H410	GHS06 GHS08 GHS09 Dgr	H301 H372 (**) H410			

▼B

Indexszám	Nemzetközi vegyianyag-azonosítás	EK-szám	CAS-szám	Besorolás		Címkézés			Egyedi koncentráció határértékek és M-tényezők	Megjegy-zések
				Veszélyességi osztályok és kategóriák kódjai	Figyelmeztető mondatok kódjai	Veszélyt jelző piktogramok, figyelmeztetés-ek kódjai	Figyelmeztető mondatok kódjai	Kiegészítő figyelmeztető mondatok kódjai		
606-017-00-5	diketene; diketen	211-617-1	674-82-8	Flam. Liq. 3 Acute Tox. 4 (*)	H226 H332	GHS02 GHS07 Wng	H226 H332			D
606-018-00-0	dichlone (ISO); 2,3-dichloro-1,4-naphthoqui-none	204-210-5	117-80-6	Acute Tox. 4 (*) Eye Irrit. 2 Skin Irrit. 2 Aquatic Acute 1 Aquatic Chronic 1	H302 H319 H315 H400 H410	GHS07 GHS09 Wng	H302 H319 H315 H410			
606-019-00-6	chlordecone (ISO); perchloropentacyc-lo[5,3,0,$0^{2,6}$,$0^{3,9}$,$0^{4,8}$]decan-5-one; decachloropentacyc-lo[5,2,1,$0^{2,6}$,$0^{3,9}$,$0^{5,8}$]decan-4-one	205-601-3	143-50-0	Carc. 2 Acute Tox. 3 (*) Acute Tox. 3 (*) Aquatic Acute 1 Aquatic Chronic 1	H351 H311 H301 H400 H410	GHS06 GHS08 GHS09 Dgr	H351 H311 H301 H410			
606-020-00-1	5-methylheptan-3-one	208-793-7	541-85-5	Flam. Liq. 3 Eye Irrit. 2 STOT SE 3	H226 H319 H335	GHS02 GHS07 Wng	H226 H319 H335		STOT SE 3; H335: C ≥ 10 %	
▼M1 606-021-00-7	*N*-methyl-2-pyrrolidone; 1-methyl-2-pyrrolidone	212-828-1	872-50-4	Repr. 1B Eye Irrit. 2 STOT SE 3 Skin Irrit. 2	H360D*** H319 H335 H315	GHS08 GHS07 Dgr	H360D*** H319 H335 H315		Repr. 1B; H360D: C ≥ 5 % STOT SE 3; H335: C ≥ 10 %	
▼B 606-022-00-2	1-phenyl-3-pyrazolidone	202-155-1	92-43-3	Acute Tox. 4 (*) Aquatic Chronic 2	H302 H411	GHS07 GHS09 Wng	H302 H411			

▼B

Indexszám	Nemzetközi vegyianyag-azonosítás	EK-szám	CAS-szám	Besorolás		Címkézés			Egyedi koncentráció határértékek és M-tényezők	Megjegy-zések
				Veszélyességi osztályok és kategóriák kódjai	Figyelmeztető mondatok kódjai	Veszélyt jelző piktogramok, figyelmeztetés-ek kódjai	Figyelmeztető mondatok kódjai	Kiegészítő figyelmeztető mondatok kódjai		
606-023-00-8	4-methoxy-4-methylpentan-2-one	203-512-4	107-70-0	Flam. Liq. 3 Acute Tox. 4 (*)	H226 H332	GHS02 GHS07 Wng	H226 H332			
606-024-00-3	heptan-2-one; methyl amyl ketone	203-767-1	110-43-0	Flam. Liq. 3 Acute Tox. 4 (*) Acute Tox. 4 (*)	H226 H332 H302	GHS02 GHS07 Wng	H226 H332 H302			
606-025-00-9	cyclopentanone	204-435-9	120-92-3	Flam. Liq. 3 Eye Irrit. 2 Skin Irrit. 2	H226 H319 H315	GHS02 GHS07 Wng	H226 H319 H315			
606-026-00-4	5-methylhexan-2-one; isoamyl methyl ketone	203-737-8	110-12-3	F1510lam. Liq. 3 Acute Tox. 4 (*)	H226 H332	GHS02 GHS07 Wng	H226 H332			
606-027-00-X	heptan-4-one; di-*n*-propyl ketone	204-608-9	123-19-3	Flam. Liq. 3 Acute Tox. 4 (*)	H226 H332	GHS02 GHS07 Wng	H226 H332			
606-028-00-5	2,4-dimethylpentan-3-one; di-isopropyl ketone	209-294-7	565-80-0	Flam. Liq. 2 Acute Tox. 4 (*)	H225 H332	GHS02 GHS07 Dgr	H225 H332			
606-029-00-0	pentane-2,4-dione; acetylacetone	204-634-0	123-54-6	Flam. Liq. 3 Acute Tox. 4 (*)	H226 H302	GHS02 GHS07 Wng	H226 H302			
606-030-00-6	hexan-2-one; methyl butyl ketone; butyl methyl ketone; methyl-*n*-butyl ketone	209-731-1	591-78-6	Flam. Liq. 3 Repr. 2 STOT RE 1 STOT SE 3	H226 H361f (***) H372 (**) H336	GHS02 GHS08 GHS07 Dgr	H226 H361f (***) H372 (**) H336			

▼B

Indexszám	Nemzetközi vegyianyag-azonosítás	EK-szám	CAS-szám	Besorolás		Címkézés			Egyedi koncentráció határértékek és M-tényezők	Megjegy-zések
				Veszélyességi osztályok és kategóriák kódjai	Figyelmeztető mondatok kódjai	Veszélyt jelző piktogramok, figyelmeztetés-ek kódjai	Figyelmeztető mondatok kódjai	Kiegészítő figyelmeztető mondatok kódjai		
606-031-00-1	3-propanolide; 1,3-propiolactone	200-340-1	57-57-8	Carc. 1B Acute Tox. 2 (*) Eye Irrit. 2 Skin Irrit. 2	H350 H330 H319 H315	GHS06 GHS08 Dgr	H350 H330 H319 H315			
606-032-00-7	hexachloroacetone	204-129-5	116-16-5	Acute Tox. 4 (*) Aquatic Chronic 2	H302 H411	GHS07 GHS09 Wng	H302 H411			
606-033-00-2	2-(3,4-dichlorophenyl)-4-methyl-1,2,4-oxadiazolidinedi-one; methazole	243-761-6	20354-26-1	Acute Tox. 4 (*) Acute Tox. 4 (*) Eye Irrit. 2 Skin Irrit. 2 Aquatic Chronic 2	H312 H302 H319 H315 H411	GHS07 GHS09 Wng	H312 H302 H319 H315 H411			
▼M1 606-034-00-8	metribuzin (ISO); 4-amino-6-*tert*-butyl-3-methylt-hio-1,2,4-triazin-5(4*H*)-one; 4-amino-4,5-dihydro-6-(1,1-dimethylethyl)-3-methylthio-1,2,4-triazin-5-one	244-209-7	21087-64-9	Acute Tox. 4 * Aquatic Acute 1 Aquatic Chronic 1	H302 H400 H410	GHS07 GHS09 Wng	H302 H410		M=10	
▼B 606-035-00-3	chloridazon (ISO); 5-amino-4-chloro-2-phenylpy-ridazine-3-(2*H*)-one; pyrazon	216-920-2	1698-60-8	Skin Sens. 1 Aquatic Acute 1 Aquatic Chronic 1	H317 H400 H410	GHS07 GHS09 Wng	H317 H410			

▼B

Indexszám	Nemzetközi vegyianyag-azonosítás	EK-szám	CAS-szám	Besorolás		Címkézés			Egyedi koncentráció határértékek és M-tényezők	Megjegy-zések
				Veszélyességi osztályok és kategóriák kódjai	Figyelmeztető mondatok kódjai	Veszélyt jelző piktogramok, figyelmeztetés-ek kódjai	Figyelmeztető mondatok kódjai	Kiegészítő figyelmeztető mondatok kódjai		
606-036-00-9	quinomethionate; chinomethionat (ISO); 6-methyl-1,3-dithiolo(4,5—*b*)quinoxalin-2-one	219-455-3	2439-01-2	Repr. 2 Acute Tox. 4 (*) Acute Tox. 4 (*) Acute Tox. 4 (*) STOT RE 2 (*) Eye Irrit. 2 Skin Sens. 1 Aquatic Acute 1 Aquatic Chronic 1	H361f (***) H332 H312 H302 H373 (**) H319 H317 H400 H410	GHS08 GHS07 GHS09 Wng	H361f (***) H332 H312 H302 H373 (**) H319 H317 H410			
606-037-00-4	triadimefon (ISO); 1-(4-chlorophenoxy)-3,3-dimethyl-1-(1,2,4-triazol-1-yl)butanone	256-103-8	43121-43-3	Acute Tox. 4 (*) Skin Sens. 1 Aquatic Chronic 2	H302 H317 H411	GHS07 GHS09 Wng	H302 H317 H411			
606-038-00-X	diphacinone (ISO); 2-diphenylacetylindan-1,3-dione	201-434-5	82-66-6	Acute Tox. 2 (*) STOT RE 1	H300 H372 **	GHS06 GHS08 Dgr	H300 H372 **			
606-039-00-5	5(or 6)-*tert*-butyl-2'-chloro-6'-ethylamino-3',7'-dimethyls-piro(isobenzofuran-1(1*H*),9'-xanthene)-3-one	400-680-2	—	Acute Tox. 4 (*) Aquatic Acute 1 Aquatic Chronic 1	H332 H400 H410	GHS07 GHS09 Wng	H332 H410			
606-040-00-0	(*N*-benzyl-*N*-ethyl)amino-3-hydroxyacetophenone hydroch-loride	401-840-4	55845-90-4	Eye Dam. 1 Aquatic Chronic 2	H318 H411	GHS05 GHS09 Dgr	H318 H411			
606-041-00-6	2-methyl-1-(4-methylthiop-henyl)-2-morpholinopropan-1-one	400-600-6	71868-10-5	Acute Tox. 4 (*) Aquatic Chronic 2	H302 H411	GHS07 GHS09 Wng	H302 H411			
606-042-00-1	acetophenone	202-708-7	98-86-2	Acute Tox. 4 (*) Eye Irrit. 2	H302 H319	GHS07 Wng	H302 H319			

▼B

Indexszám	Nemzetközi vegyianyag-azonosítás	EK-szám	CAS-szám	Besorolás		Címkézés			Egyedi koncentráció határértékek és M-tényezők	Megjegy-zések
				Veszélyességi osztályok és kategóriák kódjai	Figyelmeztető mondatok kódjai	Veszélyt jelző piktogramok, figyelmeztetés-ek kódjai	Figyelmeztető mondatok kódjai	Kiegészítő figyelmeztető mondatok kódjai		
606-043-00-7	2,4-di-*tert*-butylcyclohexanone	405-340-7	13019-04-0	Skin Irrit. 2 Aquatic Chronic 2	H315 H411	GHS07 GHS09 Wng	H315 H411			
606-044-00-2	2,4,6-trimethylbenzophenone	403-150-9	954-16-5	Acute Tox. 4 (*) Eye Irrit. 2 Aquatic Acute 1 Aquatic Chronic 1	H302 H319 H400 H410	GHS07 GHS09 Wng	H302 H319 H410			
606-045-00-8	oxadiazon (ISO); 3-[2,4-dichloro-5-(1-methylethoxy)phenyl]-5-(1,1-dimethylethyl)-1,3,4-oxadiazol-2(3*H*)-one	243-215-7	19666-30-9	Aquatic Acute 1 Aquatic Chronic 1	H400 H410	GHS09 Wng	H410			
606-046-00-3	reaction mass of *cis*- and *trans*-cyclohexadec-8-en-1-one	401-700-2	3100-36-5	Aquatic Acute 1 Aquatic Chronic 1	H400 H410	GHS09 Wng	H410			
606-047-00-9	2-benzyl-2-dimethylamino-4-morpholinobutyrophenone	404-360-3	119313-12-1	Aquatic Acute 1 Aquatic Chronic 1	H400 H410	GHS09 Wng	H410			
606-048-00-4	2'-anilino-3'-methyl-6'-dipentylaminospiro(isobenzofuran-1(1*H*),9'-xanthen)-3-one	406-480-1	—	Aquatic Chronic 4	H413	—	H413			
606-049-00-X	4-(*trans*-4-propylcyclohexyl)acetophenone	406-700-6	78531-61-0	Skin Sens. 1 Aquatic Chronic 4	H317 H413	GHS07 Wng	H317 H413			
606-050-00-5	6-anilino-1-benzoyl-4-(4-*tert*-pentylphenoxy)naphto[1,2,3-de]quinoline-2,7-(3*H*)-dione	412-480-2	72453-58-8	Aquatic Chronic 2	H411	GHS09	H411			
606-051-00-0	4-pentylcyclohexanone	406-670-4	61203-83-6	Aquatic Chronic 2	H411	GHS09	H411			
606-052-00-6	4-(*N*,*N*-dibutylamino)-2-hydroxy-2'-carboxybenzophenone	410-410-5	54574-82-2	Aquatic Chronic 3	H412	—	H412			

▼B

Indexszám	Nemzetközi vegyianyag-azonosítás	EK-szám	CAS-szám	Besorolás		Címkézés			Egyedi koncentráció határértékek és M-tényezők	Megjegy-zések
				Veszélyességi osztályok és kategóriák kódjai	Figyelmeztető mondatok kódjai	Veszélyt jelző piktogramok, figyelmeztetés-ek kódjai	Figyelmeztető mondatok kódjai	Kiegészítő figyelmeztető mondatok kódjai		
606-053-00-1	flurtamone (ISO); (*RS*)-5-methylamino-2-phenyl-4-(α, α,α-trifluoro-*m*-tolyl)furan-3(2*H*)-one	—	96525-23-4	Aquatic Acute 1 Aquatic Chronic 1	H400 H410	GHS09 Wng	H410			
▼M11 606-054-00-7	izoxaflutol (ISO); 5-ciklopropil-1,2-oxazol-4-il-α, α,α-trifluor-2-mezil-p-tolil-keton	—	141112-29-0	Repr. 2 Aquatic Acute 1 Aquatic Chronic 1	H361d*** H400 H410	GHS08 GHS09 Wng	H361d*** H410		M = 10 M = 100	
▼B 606-055-00-2	1-(2,3-dihydro-1,3,3,6-tetra-methyl-1-(1-methylethyl)-1*H*-inden-5-yl)ethanone	411-180-9	92836-10-7	Acute Tox. 4 (*) STOT RE 2 (*) Aquatic Chronic 2	H302 H373 (**) H411	GHS08 GHS07 GHS09 Wng	H302 H373 (**) H411			
606-056-00-8	4-chloro-3',4'-dimethoxybenzop-henone	404-610-1	116412-83-0	Aquatic Acute 1 Aquatic Chronic 1	H400 H410	GHS09 Wng	H410			
606-057-00-3	4-propylcyclohexanone	406-810-4	40649-36-3	Skin Irrit. 2 Aquatic Chronic 3	H315 H412	GHS07 Wng	H315 H412			
606-058-00-9	4'-fluoro-2,2-dimethoxyacetop-henone	407-500-1	21983-80-2	Skin Sens. 1 Aquatic Chronic 3	H317 H412	GHS07 Wng	H317 H412			
606-059-00-4	2,4-difluoro-α-(1*H*—1,2,4-tria-zol-1-yl)acetophenone hydroch-loride	412-390-3	86386-75-6	Acute Tox. 4 (*) Eye Dam. 1 Skin Sens. 1	H302 H318 H317	GHS05 GHS07 Dgr	H302 H318 H317			
606-060-00-X	reaction mass of: *trans*—2,4-dimethyl-2-(5,6,7,8-tetrahydro-5,5,8,8-tetramethyl-naphthalene-2-yl)-1,3-dioxolane; *cis*—2,4-dimethyl-2-(5,6,7,8-tetrahydro-5,5,8,8-tetramethyl-naphthalene-2-yl)-1,3-dioxolane	412-950-7	—	Aquatic Acute 1 Aquatic Chronic 1	H400 H410	GHS09 Wng	H410			

▼B

Indexszám	Nemzetközi vegyianyag-azonosítás	EK-szám	CAS-szám	Besorolás		Címkézés			Egyedi koncentráció határértékek és M-tényezők	Megjegy-zések
				Veszélyességi osztályok és kategóriák kódjai	Figyelmeztető mondatok kódjai	Veszélyt jelző piktogramok, figyelmeztetés-ek kódjai	Figyelmeztető mondatok kódjai	Kiegészítő figyelmeztető mondatok kódjai		
606-061-00-5	(3-chlorophenyl)-(4-methoxy-3-nitrophenyl)methanone	423-290-4	66938-41-8	Muta. 2 Aquatic Acute 1 Aquatic Chronic 1	H341 H400 H410	GHS08 GHS09 Wng	H341 H410			
606-062-00-0	tetrahydrothiopyran-3-carboxal-dehyde	407-330-8	61571-06-0	Repr. 1B Eye Dam. 1 Aquatic Chronic 3	H360D (***) H318 H412	GHS08 GHS05 Dgr	H360D (***) H318 H412			
606-063-00-6	(*E*)-3-(2-chlorophenyl)-2-(4-fluorophenyl)propenal	410-980-5	112704-51-5	Eye Irrit. 2 Skin Sens. 1	H319 H317	GHS07 Wng	H319 H317			
606-064-00-1	pregn-5-ene-3,20-dione bis(ethylene ketal)	407-450-0	7093-55-2	Aquatic Chronic 4	H413	—	H413			
606-065-00-7	1-(4-morpholinophenyl)butan-1-one	413-790-0	—	Aquatic Chronic 2	H411	GHS09	H411			
606-066-00-2	(*E*)-5[(4-chlorophenyl)methy-lene]-2,2-dimethylcyclopenta-none	410-440-9	164058-20-2	Aquatic Chronic 2	H411	GHS09	H411			
606-067-00-8	reaction mass of: 1-(2,3,6,7,8,9-hexahydro-1,1-dimethyl-1*H*-benz(g)inden-4-yl)ethanone; 1-(2,3,5,6,7,8-hexahydro-1,1-dimethyl-1*H*-benz(f)inden-4-yl)ethanone; 1-(2,3,6,7,8,9-hexahydro-1,1-dimethyl-1*H*-benz(g)inden-5-yl)ethanone; 1-(2,3,6,7,8,9-hexahydro-3,3-dimethyl-1*H*-benz(g)inden-5-yl)ethanone	414-870-8	96792-67-5	Aquatic Acute 1 Aquatic Chronic 1	H400 H410	GHS09 Wng	H410			

▼B

Indexszám	Nemzetközi vegyianyag-azonosítás	EK-szám	CAS-szám	Besorolás		Címkézés			Egyedi koncentráció határértékek és M-tényezők	Megjegy-zések
				Veszélyességi osztályok és kategóriák kódjai	Figyelmeztető mondatok kódjai	Veszélyt jelző piktogramok, figyelmeztetés-ek kódjai	Figyelmeztető mondatok kódjai	Kiegészítő figyelmeztető mondatok kódjai		
606-068-00-3	2,7,11-trimethyl-13-(2,6,6-trimethylcyclohex-1-en-1-yl)tri-decahexaen-2,4,6,8,10,12-al	415-770-7	1638-05-7	STOT RE 2 (*) Skin Sens. 1 Aquatic Chronic 3	H373 (**) H317 H412	GHS08 GHS07 Wng	H373 (**) H317 H412			
606-069-00-9	spiro[1,3-dioxolane-2,5'-(4',4',8',8'-tetramethyl-hexahy-dro-3',9'-methanonaphthalene)]	415-460-1	154171-76-3	Aquatic Chronic 2	H411	GHS09	H411			
606-070-00-4	butroxydim (ISO); 5-(3-butyryl-2,4,6-trimethylp-henyl)-2-[1-(ethoxyimi-no)propyl]-3-hydroxycyclohex-2-en-1-one	414-790-3	138164-12-2	Repr. 2 Acute Tox. 4 (*) Skin Irrit. 2 Aquatic Acute 1 Aquatic Chronic 1	H361fd H302 H315 H400 H410	GHS08 GHS07 GHS09 Wng	H361fd H302 H315 H410			
606-071-00-X	17-spiro(5,5-dimethyl-1,3-dioxan-2-yl)androsta-1,4-diene-3-one	421-050-3	13258-43-0	Aquatic Acute 1 Aquatic Chronic 1	H400 H410	GHS09 Wng	H410			
606-072-00-5	3-acetyl-1-phenyl-pyrrolidine-2,4-dione	421-600-2	719-86-8	STOT RE 2 (*) Aquatic Chronic 2	H373 (**) H411	GHS08 GHS09 Wng	H373 (**) H411			
606-073-00-0	4,4'-bis(dimethylamino)benzop-henone; Michler's ketone	202-027-5	90-94-8	Carc. 1B Muta. 2 Eye Dam. 1	H350 H341 H318	GHS08 GHS05 Dgr	H350 H341 H318			
▼M1 606-074-00-6	reaction mass of: (1*R**,2*S**)-2-acetyl-1,2,3,4,5,6,7,8-octahydro-1,2,8,8-tetramethylnaphthalene; (2*R**,3*S**)-2-acetyl-1,2,3,4,5,6,7,8-octahydro-2,3,8,8-tetramethylnaphthalene	425-570-1	—	Aquatic Acute 1 Aquatic Chronic 1	H400 H410	GHS09 Wng	H410			

▼B

Indexszám	Nemzetközi vegyianyag-azonosítás	EK-szám	CAS-szám	Besorolás		Címkézés			Egyedi koncentráció határértékek és M-tényezők	Megjegy-zések
				Veszélyességi osztályok és kategóriák kódjai	Figyelmeztető mondatok kódjai	Veszélyt jelző piktogramok, figyelmeztetés-ek kódjai	Figyelmeztető mondatok kódjai	Kiegészítő figyelmeztető mondatok kódjai		
606-075-00-1	1-benzyl-5-ethoxyimidazoli-dine-2,4-dione	417-340-4	65855-02-9	Acute Tox. 4 (*)	H302	GHS07 Wng	H302			
606-076-00-7	1-((2-quinolinyl-carbonyl)oxy)-2,5-pyrrolidinedione	418-630-3	136465-99-1	Eye Dam. 1 Skin Sens. 1	H318 H317	GHS05 GHS07 Dgr	H318 H317			
606-077-00-2	(3*S*,4*S*)-3-hexyl-4-[(*R*)-2-hydroxytridecyl]-2-oxetanone	418-650-2	104872-06-2	Aquatic Acute 1 Aquatic Chronic 1	H400 H410	GHS09 Wng	H410			
606-078-00-8	1-octylazepin-2-one	420-040-6	59227-88-2	Skin Corr. 1B Skin Sens. 1 Aquatic Chronic 2	H314 H317 H411	GHS05 GHS07 GHS09 Dgr	H314 H317 H411			
606-079-00-3	2-*n*-butyl-benzo[*d*]isothiazol-3-one	420-590-7	4299-07-4	Skin Corr. 1B Skin Sens. 1 Aquatic Acute 1 Aquatic Chronic 1	H314 H317 H400 H410	GHS05 GHS07 GHS09 Dgr	H314 H317 H410			
▼M1 —										
▼B 606-081-00-4	(3β, 5α, 6β)-3-(acetyloxy)-5-bromo-6-hydroxy-androstan-17-one	419-790-7	4229-69-0	Skin Sens. 1 Aquatic Chronic 3	H317 H412	GHS07 Wng	H317 H412			
606-082-00-X	reaction mass of: butan-2-one oxime; syn-*O*,*O*'-di(butan-2-one oxime)diethoxysilane	406-930-7		STOT RE 1 Skin Sens. 1 Aquatic Chronic 3	H372 (**) H317 H412	GHS08 GHS07 Dgr	H372 (**) H317 H412			

▼B

Indexszám	Nemzetközi vegyianyag-azonosítás	EK-szám	CAS-szám	Besorolás		Címkézés			Egyedi koncentráció határértékek és M-tényezők	Megjegy-zések
				Veszélyességi osztályok és kategóriák kódjai	Figyelmeztető mondatok kódjai	Veszélyt jelző piktogramok, figyelmeztetés-ek kódjai	Figyelmeztető mondatok kódjai	Kiegészítő figyelmeztető mondatok kódjai		
606-083-00-5	2-chloro-5-*sec*-hexadecylhydro-quinone	407-750-1	137193-60-3	Eye Irrit. 2 Skin Irrit. 2 Skin Sens. 1 Aquatic Chronic 3	H319 H315 H317 H412	GHS07 Wng	H319 H315 H317 H412			
606-084-00-0	1-(4-methoxy-5-benzofuranyl)-3-phenyl-1,3-propanedione	414-540-3	484-33-3	Aquatic Acute 1 Aquatic Chronic 1	H400 H410	GHS09 Wng	H410			
606-085-00-6	(1*R*,4*S*)-2-azabicyclo[2.2.1]hept-5-en-3-one	418-530-1	79200-56-9	Acute Tox. 4 (*) Eye Dam. 1 Skin Sens. 1	H302 H318 H317	GHS05 GHS07 Dgr	H302 H318 H317			
606-086-00-1	1-(3,3-dimethylcyclohexyl)pent-4-en-1-one	422-330-8	56973-87-6	Aquatic Chronic 2	H411	GHS09	H411			
606-087-00-7	6-ethyl-5-fluoro-4(3*H*)-pyrimi-done	422-460-5	137234-87-8	Acute Tox. 4 (*) Aquatic Acute 1 Aquatic Chronic 1	H302 H400 H410	GHS07 GHS09 Wng	H302 H410			
606-088-00-2	2,4,4,7-tetramethyl-6-octen-3-one	422-520-0	74338-72-0	Skin Irrit. 2 Aquatic Chronic 2	H315 H411	GHS07 GHS09 Wng	H315 H411			
606-089-00-8	reaction mass of: 1,4-diamino-2-chloro-3-phenoxyanthraqui-none; 1,4-diamino-2,3-bis-pheno-xyanthraquinone	423-220-2	12223-77-7	Aquatic Chronic 4	H413	—	H413			
▼M1 606-090-00-3	1-[3-[(dimethylamino)methyl]-4-hydroxyphenyl]ethanone	430-920-1	73096-98-7	Acute Tox. 4 * Eye Dam. 1 Aquatic Chronic 3	H302 H318 H412	GHS05 GHS07 Dgr	H302 H318 H412			

▼B

Indexszám	Nemzetközi vegyianyag-azonosítás	EK-szám	CAS-szám	Besorolás		Címkézés			Egyedi koncentráció határértékek és M-tényezők	Megjegy-zések
				Veszélyességi osztályok és kategóriák kódjai	Figyelmeztető mondatok kódjai	Veszélyt jelző piktogramok, figyelmeztetés-ek kódjai	Figyelmeztető mondatok kódjai	Kiegészítő figyelmeztető mondatok kódjai		
606-091-00-9	6-chloro-5-(2-chloroethyl)-1,3-dihydroindol-2-one	421-320-0	118289-55-7	Aquatic Acute 1 Aquatic Chronic 1	H400 H410	GHS09 Wng	H410			
606-092-00-4	reaction mass of: (*E*)-oxacyclohexadec-12-en-2-one; (*E*)-oxacyclohexadec-13-en-2-one; a) (*Z*)-oxacyclohexadec-(12)-en-2-one and b) (*Z*)-oxacyclohexadec-(13)-en-2-one	422-320-3		Aquatic Acute 1 Aquatic Chronic 1	H400 H410	GHS09 Wng	H410			
▼M1										
606-093-00-X	5-ethyl-2,4-dihydro-4-(2-phenoxyethyl)-3*H*-1,2,4-triazol-3-one	414-470-3	95885-13-5	Acute Tox. 4 * Aquatic Chronic 3	H302 H412	GHS07 Wng	H302 H412			
606-094-00-5	*N*-[ethyl(3-methylbutyl)amino]-3-methyl-1-phenyl-spiro[[1]benzo-pyrano[2,3-c]pyrazole-4(1*H*),1'(3'*H*)-isobenzofuran]-3'-one	417-460-7	—	Aquatic Chronic 4	H413	—	H413			
606-095-00-0	(*R*,*S*)-2-azabicyclo[2.2.1]hept-5-en-3-one	421-830-3	49805-30-3	Acute Tox. 4 * Skin Sens. 1	H302 H317	GHS07 Wng	H302 H317			
606-096-00-6	3-(6-*O*-(6-desoxy-α-l-mannopyranosyl-*O*-(α-d-glucopyranosyl)-(β-d-glucopyranosyl)oxy)-2-(3,4-dihydroxyphenyl)-5,7-dihydroxy-4*H*-1-benzopyran-4-one	424-170-4	130603-71-3	Skin Sens. 1 Aquatic Chronic 2	H317 H411	GHS07 GHS09 Wng	H317 H411			
606-097-00-1	2,2''-dihydroxy-4,4''-(2-hydroxypropane-1,3-diyldioxy)dibenzophenone	424-210-0	23911-85-5	Aquatic Chronic 4	H413	—	H413			
606-098-00-7	1-benzyl-5-(hexadecyloxy)-2,4-imidazolidinedione	431-220-9	158574-65-3	Aquatic Chronic 4	H413	—	H413			

▼M1

Indexszám	Nemzetközi vegyianyag-azonosítás	EK-szám	CAS-szám	Besorolás		Címkézés			Egyedi koncentráció határértékek és M-tényezők	Megjegy-zések
				Veszélyességi osztályok és kategóriák kódjai	Figyelmeztető mondatok kódjai	Veszélyt jelző piktogramok, figyelmeztetés-ek kódjai	Figyelmeztető mondatok kódjai	Kiegészítő figyelmeztető mondatok kódjai		
606-099-00-2	5-methoxy-4'-(trifluoro-methyl)valerophenone	425-000-1	61718-80-7	Aquatic Chronic 2	H411	GHS09	H411			
606-100-00-6	2-butyryl-3-hydroxy-5-thiocyc-lohexan-3-yl-cyclohex-2-en-1-one	425-150-8	94723-86-1	Repr. 1B Acute Tox. 4 * Skin Sens. 1 Aquatic Chronic 3	H360F*** H302 H317 H412	GHS08 GHS07 Dgr	H360F*** H302 H317 H412			
606-101-00-1	reaction mass of: 1,5-bis[(2-ethylhexyl)amino]-9,10-anth-racenedione; 1-[(2-ethylhexyl)amino]-5-[3-[(2-ethylh-exyl)oxy]propyl]amino-9,10-anthracenedione; 1,5-bis[3-[(2-ethylh-exyl)oxy]propyl]amino-9,10-anthracenedione; 1-[(2-ethylhexyl)amino]-5-[(3-methoxypropyl)amino]-9,10-anthracene dione; 1-[3-[(2-ethylh-exyl)oxy]propyl]amino-5-[(3-methoxypropyl)amino]-9,10-anthracenedione; 1,5-bis[(3-methyloxy-propyl)amino]-9,10-anthracene-dione	426-050-7	165038-51-7	Aquatic Acute 1 Aquatic Chronic 1	H400 H410	GHS09 Wng	H410			
606-102-00-7	4-(3-triethoxysilylpropoxy)-2-hydroxybenzophenone	431-490-8	79876-59-8	Aquatic Chronic 2	H411	GHS09	H411			
606-103-00-2	1-(4-(*trans*-4-ethylcycloh-exyl)phenyl)ethanone	426-460-6	—	Skin Sens. 1	H317	GHS07 Wng	H317			
606-104-00-8	1-(4-(*trans*-4-pentylcycloh-exyl)phenyl)ethanone	426-830-7	78531-59-6	Skin Sens. 1 Aquatic Chronic 4	H317 H413	GHS07 Wng	H317 H413			

▼M1

Indexszám	Nemzetközi vegyianyag-azonosítás	EK-szám	CAS-szám	Besorolás		Címkézés			Egyedi koncentráció határértékek és M-tényezők	Megjegy-zések
				Veszélyességi osztályok és kategóriák kódjai	Figyelmeztető mondatok kódjai	Veszélyt jelző piktogramok, figyelmeztetés-ek kódjai	Figyelmeztető mondatok kódjai	Kiegészítő figyelmeztető mondatok kódjai		
606-105-00-3	3,4,3',4'-tetraphenyl-1,1'-ethan-diylbispyrol-2,5-dione	431-500-0	226065-73-2	Skin Sens. 1 Aquatic Chronic 4	H317 H413	GHS07 Wng	H317 H413			
606-106-00-9	1-(4-(*trans*-4-butylcycloh-exyl)phenyl)ethanone	427-320-7	83626-30-6	Skin Sens. 1 Aquatic Chronic 4	H317 H413	GHS07 Wng	H317 H413			
606-107-00-4	8-azaspiro[4.5]decane-7,9-dione	427-770-4	1075-89-4	Acute Tox. 3 * Aquatic Chronic 2	H301 H411	GHS06 GHS09 Dgr	H301 H411			
606-108-00-X	1,1,1,2,2,4,5,5,5-nonafluoro-4-(trifluoromethyl)-3-pentanone	436-710-6	756-13-8	Aquatic Chronic 3	H412	—	H412			
▼M6 606-109-00-5	2-(4-methyl-3-pentenyl)anth-raquinone	428-320-1	71308-16-2	Acute Tox. 4 * Skin Sens. 1 Aquatic Chronic 4	H302 H317 H413	GHS07 Wng	H302 H317 H413			
▼M1 606-110-00-0	5-ethoxy-5*H*-furan-2-one	428-330-4	2833-30-9	Skin Corr. 1B Acute Tox. 4 * Acute Tox. 4 * STOT RE 2 * Skin Sens. 1	H314 H312 H302 H373** H317	GHS05 GHS08 GHS07 Dgr	H314 H312 H302 H373** H317			
606-111-00-6	5-amino-6-methyl-1,3-dihydro-benzoimidazol-2-one	428-410-9	67014-36-2	Acute Tox. 4 * Skin Sens. 1 Aquatic Chronic 2	H302 H317 H411	GHS07 GHS09 Wng	H302 H317 H411			
606-112-00-1	(4a*R**,8a*R**)-4a,5,9,10,11,12-hexahydro-3-methoxy-11-methyl-6*H*-benzofuro[3a,3,2-ef][2]benzazepin-6-one	428-690-2	1668-86-6	Acute Tox. 4 * Eye Irrit. 2 Aquatic Chronic 3	H302 H319 H412	GHS07 Wng	H302 H319 H412			

▼M1

Indexszám	Nemzetközi vegyianyag-azonosítás	EK-szám	CAS-szám	Besorolás		Címkézés			Egyedi koncentráció határértékek és M-tényezők	Megjegy-zések
				Veszélyességi osztályok és kategóriák kódjai	Figyelmeztető mondatok kódjai	Veszélyt jelző piktogramok, figyelmeztetés-ek kódjai	Figyelmeztető mondatok kódjai	Kiegészítő figyelmeztető mondatok kódjai		
▼M6 606-113-00-7	1-[4-(4-benzoylphenylsul-fanyl)phenyl]-2-methyl-2-(4-methylphenylsulfonyl)propan-1-one	429-040-0	272460-97-6	Eye Dam. 1 Aquatic Chronic 4	H318 H413	GHS05 Dgr	H318 H413			
▼M1 606-114-00-2	4,4',5,5',6,6',7,7'-octachloro-(2,2')biisoindolyl-1,1',3,3'-tetraone	429-150-9	67887-47-2	Aquatic Chronic 4	H413	—	H413			
606-115-00-8	profoxydim (ISO); 2-{(*EZ*)-1-[(2*RS*)-2-(4-chlorophenoxy)propoxyimino]butyl}-3-hydroxy-5-(thian-3-yl)cyclohex-2-en-1-one	—	139001-49-3	Carc. 2 Repr. 2 Skin Sens. 1	H351 H361d H317	GHS08 GHS07 Wng	H351 H361d H317			
606-116-00-3	tepraloxydim (ISO); (*RS*)-(*EZ*)-2-{1-[(2*E*)-3-chloroallyloxyimino]propyl}-3-hydroxy-5-perhydropyran-4-ylcyclohex-2-en-1-one	—	149979-41-9	Carc. 2 Repr. 2	H351 H361fd	GHS08 Wng	H351 H361fd			
606-117-00-9	2,6-bis(1,1-dimethylethyl)-4-(phenylenemethylene)cyclohexa-2,5-dien-1-one	429-460-4	7078-98-0	Skin Sens. 1 Aquatic Chronic 4	H317 H413	GHS07 Wng	H317 H413			

▼M1

Indexszám	Nemzetközi vegyianyag-azonosítás	EK-szám	CAS-szám	Besorolás		Címkézés			Egyedi koncentráció határértékek és M-tényezők	Megjegy-zések
				Veszélyességi osztályok és kategóriák kódjai	Figyelmeztető mondatok kódjai	Veszélyt jelző piktogramok, figyelmeztetés-ek kódjai	Figyelmeztető mondatok kódjai	Kiegészítő figyelmeztető mondatok kódjai		
606-118-00-4	*N*-(1,3-dimethylbutyl)-*N*'-(phenyl)-1,4-benzoquinonedii-mine	429-640-2	52870-46-9	Eye Irrit. 2 Aquatic Acute 1 Aquatic Chronic 1	H319 H400 H410	GHS07 GHS09 Wng	H319 H410			
606-119-00-X	(*E*)-3-methyl-5-cyclopentade-cen-1-one	429-900-5	—	Skin Sens. 1 Aquatic Acute 1 Aquatic Chronic 1	H317 H400 H410	GHS07 GHS09 Wng	H317 H410			
606-120-00-5	2,5-dihydroxy-5-methyl-3-(morpholin-4-yl)-2-cyclopenten-1-one	430-170-5	114625-74-0	Acute Tox. 4 * Aquatic Chronic 3	H302 H412	GHS07 Wng	H302 H412			
606-121-00-0	(+)-(1*S*,2*S*,3*S*,5*R*)-2,6,6-trimethylbicyclo[3.1.1]heptane-3-spiro-1'-(cyclohex-2'-en-4'-one)	430-460-1	133636-82-5	Skin Corr. 1B Skin Sens. 1 Aquatic Acute 1 Aquatic Chronic 1	H314 H317 H400 H410	GHS05 GHS07 GHS09 Dgr	H314 H317 H410			

▼M1

Indexszám	Nemzetközi vegyianyag-azonosítás	EK-szám	CAS-szám	Besorolás		Címkézés			Egyedi koncentráció határértékek és M-tényezők	Megjegy-zések
				Veszélyességi osztályok és kategóriák kódjai	Figyelmeztető mondatok kódjai	Veszélyt jelző piktogramok, figyelmeztetés-ek kódjai	Figyelmeztető mondatok kódjai	Kiegészítő figyelmeztető mondatok kódjai		
606-122-00-6	3-(2-bromopropionoyl)-4,4-dimethyl-1,3-oxazolan-2-one	430-820-8	114341-88-7	Acute Tox. 4 * STOT RE 2 * Skin Irrit. 2 Eye Dam. 1 Skin Sens. 1 Aquatic Acute 1 Aquatic Chronic 1	H302 H373** H315 H318 H317 H400 H410	GHS05 GHS08 GHS07 GHS09 Dgr	H302 H373** H315 H318 H317 H410			
606-123-00-1	4-hexadecyl-1-phenylpyrazolidin-3-one	430-840-7	—	Skin Sens. 1 Aquatic Chronic 4	H317 H413	GHS07 Wng	H317 H413			
606-124-00-7	1-cyclopropyl-3-(2-methylthio-4-trifluoromethylphenyl)-1,3-propanedione	421-080-7	161462-35-7	STOT RE 2 * Aquatic Acute 1 Aquatic Chronic 1	H373** H400 H410	GHS08 GHS09 Wng	H373** H410			
606-125-00-2	1-benzylimidazolidine-2,4-dione	421-340-1	6777-05-5	Acute Tox. 4 *	H302	GHS07 Wng	H302			
606-126-00-8	1,4-bis(2,3-dihydroxypropylamino)anthraquinone	421-470-7	99788-75-7	Aquatic Chronic 2	H411	GHS09	H411			
606-128-00-9	2,2'-(1,3-phenylene)bis[5-chloro-1*H*-isoindole]-1,3(2*H*)-dione	422-650-8	148935-94-8	Aquatic Chronic 4	H413	—	H413			
606-129-00-4	5-amino-[2*S*-di(methylphenyl)amino]-1,6-diphenyl-4*Z*-hexen-3-one; (2*S*,4*Z*)-5-amino-2-(dibenzylamino)-1,6-diphenylhex-4-en-3-one	423-090-7	156732-13-7	Aquatic Chronic 4	H413	—	H413			
606-130-00-X	4-(1,4-dioxa-spiro[4.5]dec-8-yl)-cyclohexanone	423-860-2	56309-94-5	Skin Sens. 1 Aquatic Chronic 3	H317 H412	GHS07 Wng	H317 H412			

▼M1

Indexszám	Nemzetközi vegyianyag-azonosítás	EK-szám	CAS-szám	Besorolás		Címkézés			Egyedi koncentráció határértékek és M-tényezők	Megjegy-zések
				Veszélyességi osztályok és kategóriák kódjai	Figyelmeztető mondatok kódjai	Veszélyt jelző piktogramok, figyelmeztetés-ek kódjai	Figyelmeztető mondatok kódjai	Kiegészítő figyelmeztető mondatok kódjai		
606-131-00-5	cyclic 3-(1,2-ethanediylacetale)-estra-5(10),9(11)-diene-3,17-dione	427-230-8	5571-36-8	Repr. 1B STOT RE 2 * Aquatic Chronic 2	H360F*** H373** H411	GHS08 GHS09 Dgr	H360F*** H373** H411			
606-132-00-0	(6β)-6,19-epoxyandrost-4-ene-3,17-dione	433-490-3	6563-83-3	Skin Sens. 1 Aquatic Chronic 3	H317 H412	GHS07 Wng	H317 H412			
606-134-00-1	androsta-1,4,9(11)-triene-3,17-dione	433-560-3	15375-21-0	Repr. 2	H361f***	GHS08 Wng	H361f***			
606-135-00-7	cyclohexadecanone	438-930-8	2550-52-9	Aquatic Chronic 4	H413	—	H413			
606-136-00-2	(3*S*,6*R*,9*S*,12*R*,15*S*,18*R*,21*S*,24-*R*)-6,18-dibenzyl-3,9,15,21-tetraisobutyl-4,10,12,16,22,24-hexamethyl-1,7,13,19-tetraoxa-4,10,16,22-tetraazacyclo-tetracosane-2,5,8,11,14,17,20,23-octaone	444-350-6	133413-70-4	Eye Irrit. 2 Aquatic Chronic 4	H319 H413	GHS07 Wng	H319 H413			
606-137-00-8	*trans*-7,7'-dimethyl-(4*H*,4*H*')-(2,2')bi[benzo[1,4]thiazinylide-ne]-3,3'-dione	444-750-0	211387-26-7	Aquatic Chronic 4	H413	—	H413			
606-138-00-3	(2-butyl-5-nitrobenzofuran-3-yl)[4-(3-dibutylaminopro-poxy)phenyl]methanone	444-800-1	141645-23-0	Flam. Liq. 3 Acute Tox. 4 * STOT RE 2 * Skin Irrit. 2 Eye Dam. 1 Skin Sens. 1 Aquatic Acute 1 Aquatic Chronic 1	H226 H302 H373** H315 H318 H317 H400 H410	GHS02 GHS05 GHS08 GHS07 GHS09 Dgr	H226 H302 H373** H315 H318 H317 H410		M=10	

▼M1

Indexszám	Nemzetközi vegyianyag-azonosítás	EK-szám	CAS-szám	Besorolás		Címkézés			Egyedi koncentráció határértékek és M-tényezők	Megjegy-zések
				Veszélyességi osztályok és kategóriák kódjai	Figyelmeztető mondatok kódjai	Veszélyt jelző piktogramok, figyelmeztetés-ek kódjai	Figyelmeztető mondatok kódjai	Kiegészítő figyelmeztető mondatok kódjai		
606-139-00-9	(*S*)-4-(3,4-dichlorophenyl)-3,4-dihydro-2*H*-naphthalen-1-one	444-830-5	124379-29-9	Aquatic Chronic 4	H413	—	H413			
606-140-00-4	2-hydroxy-1-(4-(4-(2-hydroxy-2-methylpropi-onyl)benzyl)phenyl)-2-methyl-propan-1-one	444-860-9	474510-57-1	STOT RE 2 * Aquatic Acute 1 Aquatic Chronic 1	H373** H400 H410	GHS08 GHS09 Wng	H373** H410			
606-141-00-X	sodium 3-(methoxycarbonyl)-4-oxo-3,4,5,6-tetrahydro-2-pyridi-nolate	418-410-7	—	Eye Irrit. 2	H319	GHS07 Wng	H319			
606-142-00-5	reaction mass of: (1*RS*,2*SR*,7*SR*,8*SR,E*) 9 and 10-ethylidene-3-oxatricyc-lo[6.2.1.0(^{2,7})]undecan-4-one; (1*RS*,2*SR*,7*SR*,8*SR,Z*)-10-ethy-lidene-3-oxatricyc-lo[6.2.1.0(^{2,7})]undecan-4-one; (1*RS*,2*SR*,7*SR*,8*SR,Z*)-9-ethy-lidene-3-oxatricyc-lo[6.2.1.0(^{2,7})]undecan-4-one	434-290-9	—	Acute Tox. 4 * Aquatic Chronic 2	H302 H411	GHS07 GHS09 Wng	H302 H411			

▼B

Indexszám	Nemzetközi vegyianyag-azonosítás	EK-szám	CAS-szám	Besorolás		Címkézés			Egyedi koncentráció határértékek és M-tényezők	Megjegy-zések
				Veszélyességi osztályok és kategóriák kódjai	Figyelmeztető mondatok kódjai	Veszélyt jelző piktogramok, figyelmeztetés-ek kódjai	Figyelmeztető mondatok kódjai	Kiegészítő figyelmeztető mondatok kódjai		
▼M3 606-143-00-0	abamectin (combination of avermectin B1a and avermectin B1b) (ISO) [1] avermectin B1a (purity ≥ 80 %); [2]	_ [1] 265-610-3 [2]	71751-41-2 [1] 65195-55-3 [2]	Repr. 2 Acute Tox. 2 Acute Tox. 1 STOT RE 1 Aquatic Acute 1 Aquatic Chronic 1	H361d H300 H330 H372 (ideg-rendszer) H400 H410	GHS06 GHS08 GHS09 Dgr	H361d H300 H330 H372 (ideg-rendszer) H410		STOT RE 1; H372: C ≥ 5 % STOT RE 2; H373: 0,5 % ≤ C < 5 % M = 10 000	
606-144-00-6	acequinocyl (ISO); 3-dodecyl-1,4-dioxo-1,4-dihy-dronaphthalen-2-yl acetate	—	57960-19-7	Skin Sens. 1 STOT SE 1 STOT RE 2 Aquatic Acute 1 Aquatic Chronic 1	H317 H370 (tüdő) (belégzés) H373 (vér-rendszer) H400 H410	GHS07 GHS08 GHS09 Dgr	H317 H370 (tüdő) (belégzés) H373 (vér-rendszer) H410		M = 1 000	
▼M7 606-145-00-1	sulcotrione (ISO); 2-[2-chloro-4-(methylsul-fonyl)benzoyl]cyclohexane-1,3-dione		99105-77-8	Repr. 2 STOT RE 2 Skin Sens. 1A Aquatic Acute 1 Aquatic Chronic 1	H361d H373 (kid-neys) H317 H400 H410	GHS08 GHS07 GHS09 Wng	H361d H373 (kid-neys) H317 H410		M = 1 M = 10	
▼M8 606-146-00-7	tralkoxydim (ISO); 2-(N-ethoxypropanimidoyl)-3-hydroxy-5-mesitylcyclohex-2-en-1-one	–	87820-88-0	Carc. 2 Acute Tox. 4 Aquatic Chronic 2	H351 H302 H411	GHS08 GHS07 GHS09 Wng	H351 H302 H411			
606-147-00-2	cycloxydim (ISO); 2-(N-ethoxybutanimidoyl)-3-hydroxy-5-(tetrahydro-2*H*-thiopyran-3-yl)cyclohex-2-en-1-one	405-230-9	101205-02-1	Repr. 2	H361d	GHS08 Wng	H361d			

▼B

Indexszám	Nemzetközi vegyianyag-azonosítás	EK-szám	CAS-szám	Besorolás		Címkézés			Egyedi koncentráció határértékek és M-tényezők	Megjegy-zések
				Veszélyességi osztályok és kategóriák kódjai	Figyelmeztető mondatok kódjai	Veszélyt jelző piktogramok, figyelmeztetés-ek kódjai	Figyelmeztető mondatok kódjai	Kiegészítő figyelmeztető mondatok kódjai		
▼M11 606-148-00-8	karvon (ISO); 2-metil-5-(prop-1-en-2-il)-ciklo-hex-2-en-1-on; [1] d-karvon; (5S)-2-metil-5-(prop-1-en-2-il)-ciklohex-2-en-1-on; [2] l-karvon; (5R)-2-metil-5-(prop-1-en-2-il)-ciklohex-2-en-1-on [3]	202-759-5 [1] 218-827-2 [2] 229-352-5 [3]	99-49-0 [1] 2244-16-8 [2] 6485-40-1 [3]	Skin Sens. 1	H317	GHS07 Wng	H317			
606-149-00-3	tembotrion (ISO) 2-{2-klór-4-(metil-szulfonil)-3-[(2,2,2-trif-luor-etoxi)metil]-benzoil}-ciklo-hexán-1,3-dion	—	335104-84-2	Repr. 2 STOT RE 2 Skin Sens. 1 Aquatic Acute 1 Aquatic Chronic 1	H361d H373 (szem, vese, máj) H317 H400 H410	GHS08 GHS07 GHS09 Wng	H361d H373 (szem, vese, máj) H317 H410		M = 100 M = 10	
▼B 607-001-00-0	formic acid ... %	200-579-1	64-18-6	Skin Corr. 1A	H314	GHS05 Dgr	H314		Skin Corr. 1A; H314: C ≥ 90 % Skin Corr. 1B; H314: 10 % ≤ C < 90 % Skin Irrit. 2; H315: 2 % ≤ C < 10 % Eye Irrit. 2; H319: 2 % ≤ C < 10 %	B

▼B

Indexszám	Nemzetközi vegyianyag-azonosítás	EK-szám	CAS-szám	Besorolás		Címkézés			Egyedi koncentráció határértékek és M-tényezők	Megjegy-zések
				Veszélyességi osztályok és kategóriák kódjai	Figyelmeztető mondatok kódjai	Veszélyt jelző piktogramok, figyelmeztetés-ek kódjai	Figyelmeztető mondatok kódjai	Kiegészítő figyelmeztető mondatok kódjai		
607-002-00-6	acetic acid ... %	200-580-7	64-19-7	Flam. Liq. 3 Skin Corr. 1A	H226 H314	GHS02 GHS05 Dgr	H226 H314		Skin Corr. 1A; H314: C ≥ 90 % Skin Corr. 1B; H314: 25 % ≤ C < 90 % Skin Irrit. 2; H315: 10 % ≤ C < 25 % Eye Irrit. 2; H319: 10 % ≤ C < 25 %	B
▼M1 607-003-00-1	chloroacetic acid	201-178-4	79-11-8	Acute Tox. 3 * Acute Tox. 3 * Acute Tox. 3 * Skin Corr. 1B Aquatic Acute 1	H331 H311 H301 H314 H400	GHS06 GHS05 GHS09 Dgr	H331 H311 H301 H314 H400		STOT SE 3; H335: C ≥ 5 %	
▼B 607-004-00-7	TCA (ISO); trichloroacetic acid	200-927-2	76-03-9	Skin Corr. 1A Aquatic Acute 1 Aquatic Chronic 1	H314 H400 H410	GHS05 GHS09 Dgr	H314 H410		STOT SE 3; H335: C ≥ 1 %	
607-005-00-2	TCA-sodium (ISO); sodium trichloroacetate	211-479-2	650-51-1	STOT SE 3 Aquatic Acute 1 Aquatic Chronic 1	H335 H400 H410	GHS07 GHS09 Wng	H335 H410			
607-006-00-8	oxalic acid	205-634-3	144-62-7	Acute Tox. 4 (*) Acute Tox. 4 (*)	H312 H302	GHS07 Wng	H312 H302		*	
▼M1 607-007-00-3	salts of oxalic acid with the exception of those specified elsewhere in this Annex	—	—	Acute Tox. 4 * Acute Tox. 4 *	H312 H302	GHS07 Wng	H312 H302		*	A

▼B

Indexszám	Nemzetközi vegyianyag-azonosítás	EK-szám	CAS-szám	Besorolás		Címkézés			Egyedi koncentráció határértékek és M-tényezők	Megjegy-zések
				Veszélyességi osztályok és kategóriák kódjai	Figyelmeztető mondatok kódjai	Veszélyt jelző piktogramok, figyelmeztetés-ek kódjai	Figyelmeztető mondatok kódjai	Kiegészítő figyelmeztető mondatok kódjai		
607-008-00-9	acetic anhydride	203-564-8	108-24-7	Flam. Liq. 3 Acute Tox. 4 (*) Acute Tox. 4 (*) Skin Corr. 1B	H226 H332 H302 H314	GHS02 GHS05 GHS07 Dgr	H226 H332 H302 H314		Skin Corr. 1B; H314: C ≥ 25 % Skin Irrit. 2; H315: 5 % ≤ C < 25 % Eye Dam. 1; H318: 5 % ≤ C < 25 % Eye Irrit. 2; H319: 1 % ≤ C < 5 % STOT SE 3; H335: C ≥ 5 %	
607-009-00-4	phthalic anhydride	201-607-5	85-44-9	Acute Tox. 4 (*) STOT SE 3 Skin Irrit. 2 Eye Dam. 1 Resp. Sens. 1 Skin Sens. 1	H302 H335 H315 H318 H334 H317	GHS08 GHS05 GHS07 Dgr	H302 H335 H315 H318 H334 H317			
607-010-00-X	propionic anhydride	204-638-2	123-62-6	Skin Corr. 1B	H314	GHS05 Dgr	H314		Skin Corr. 1B; H314: C ≥ 25 % Skin Irrit. 2; H315: 10 % ≤ C < 25 % Eye Irrit. 2; H319: 10 % ≤ C < 25 %	
607-011-00-5	acetyl chloride	200-865-6	75-36-5	Flam. Liq. 2 Skin Corr. 1B	H225 H314	GHS02 GHS05 Dgr	H225 H314	EUH014		

▼B

Indexszám	Nemzetközi vegyianyag-azonosítás	EK-szám	CAS-szám	Besorolás		Címkézés			Egyedi koncentráció határértékek és M-tényezők	Megjegy-zések
				Veszélyességi osztályok és kategóriák kódjai	Figyelmeztető mondatok kódjai	Veszélyt jelző piktogramok, figyelmeztetés-ek kódjai	Figyelmeztető mondatok kódjai	Kiegészítő figyelmeztető mondatok kódjai		
▼M1 607-012-00-0	benzoyl chloride	202-710-8	98-88-4	Acute Tox. 4 * Acute Tox. 4 * Acute Tox. 4 * Skin Corr. 1B Skin Sens. 1	H332 H312 H302 H314 H317	GHS05 GHS07 Dgr	H332 H312 H302 H314 H317			
▼B 607-013-00-6	dimethyl carbonate	210-478-4	616-38-6	Flam. Liq. 2	H225	GHS02 Dgr	H225			
607-014-00-1	methyl formate	203-481-7	107-31-3	Flam. Liq. 1 Acute Tox. 4 (*) Acute Tox. 4 (*) Eye Irrit. 2 STOT SE 3	H224 H332 H302 H319 H335	GHS02 GHS07 Dgr	H224 H332 H302 H319 H335			
607-015-00-7	ethyl formate	203-721-0	109-94-4	Flam. Liq. 2 Acute Tox. 4 (*) Acute Tox. 4 (*) Eye Irrit. 2 STOT SE 3	H225 H332 H302 H319 H335	GHS02 GHS07 Dgr	H225 H332 H302 H319 H335			
607-016-00-2	propyl formate; [1] isopropyl formate [2]	203-798-0 [1] 210-901-2 [2]	110-74-7 [1] 625-55-8 [2]	Flam. Liq. 2 Eye Irrit. 2 STOT SE 3 STOT SE 3	H225 H319 H335 H336	GHS02 GHS07 Dgr	H225 H319 H335 H336			C
607-017-00-8	butyl formate; [1] *tert*-butyl formate; [2] isobutyl formate [3]	209-772-5 [1] 212-105-0 [2] 208-818-1 [3]	592-84-7 [1] 762-75-4 [2] 542-55-2 [3]	Flam. Liq. 2 Eye Irrit. 2 STOT SE 3	H225 H319 H335	GHS02 GHS07 Dgr	H225 H319 H335			C
607-018-00-3	isopentyl formate; [1] 2-methylbutyl formate [2]	203-769-2 [1] 252-343-2 [2]	110-45-2 [1] 35073-27-9 [2]	Flam. Liq. 2 Eye Irrit. 2 STOT SE 3	H225 H319 H335	GHS02 GHS07 Dgr	H225 H319 H335			C
607-019-00-9	methyl chloroformate	201-187-3	79-22-1	Flam. Liq. 2 Acute Tox. 2 (*) Acute Tox. 4 (*) Acute Tox. 4 (*) Skin Corr. 1B	H225 H330 H312 H302 H314	GHS02 GHS06 GHS05 Dgr	H225 H330 H312 H302 H314			

▼B

Indexszám	Nemzetközi vegyianyag-azonosítás	EK-szám	CAS-szám	Besorolás		Címkézés			Egyedi koncentráció határértékek és M-tényezők	Megjegy-zések
				Veszélyességi osztályok és kategóriák kódjai	Figyelmeztető mondatok kódjai	Veszélyt jelző piktogramok, figyelmeztetés-ek kódjai	Figyelmeztető mondatok kódjai	Kiegészítő figyelmeztető mondatok kódjai		
607-020-00-4	ethyl chloroformate	208-778-5	541-41-3	Flam. Liq. 2 Acute Tox. 2 (*) Acute Tox. 4 (*) Skin Corr. 1B	H225 H330 H302 H314	GHS02 GHS06 GHS05 Dgr	H225 H330 H302 H314			
607-021-00-X	methyl acetate	201-185-2	79-20-9	Flam. Liq. 2 Eye Irrit. 2 STOT SE 3	H225 H319 H336	GHS02 GHS07 Dgr	H225 H319 H336	EUH066		
607-022-00-5	ethyl acetate	205-500-4	141-78-6	Flam. Liq. 2 Eye Irrit. 2 STOT SE 3	H225 H319 H336	GHS02 GHS07 Dgr	H225 H319 H336	EUH066		
▼M7 607-023-00-0	vinyl acetate	203-545-4	108-05-4	Flam. Liq. 2 Carc. 2 Acute Tox. 4 STOT SE 3	H225 H351 H332 H335	GHS02 GHS08 GHS07 Dgr	H225 H351 H332 H335			D
▼B 607-024-00-6	propyl acetate; [1] isopropyl acetate [2]	203-686-1 [1] 203-561-1 [2]	109-60-4 [1] 108-21-4 [2]	Flam. Liq. 2 Eye Irrit. 2 STOT SE 3	H225 H319 H336	GHS02 GHS07 Dgr	H225 H319 H336	EUH066		C
607-025-00-1	*n*-butyl acetate	204-658-1	123-86-4	Flam. Liq. 3 STOT SE 3	H226 H336	GHS02 GHS07 Wng	H226 H336	EUH066		
607-026-00-7	*sec*-butyl acetate; [1] isobutyl acetate; [2] *tert*-butyl acetate [3]	203-300-1 [1] 203-745-1 [2] 208-760-7 [3]	105-46-4 [1] 110-19-0 [2] 540-88-5 [3]	Flam. Liq. 2	H225	GHS02 Dgr	H225	EUH066		C
607-027-00-2	methyl propionate	209-060-4	554-12-1	Flam. Liq. 2 Acute Tox. 4 (*)	H225 H332	GHS02 GHS07 Dgr	H225 H332			
607-028-00-8	ethyl propionate	203-291-4	105-37-3	Flam. Liq. 2	H225	GHS02 Dgr	H225			
607-029-00-3	*n*-butyl propionate; [1] *sec*-butyl propionate; [2] iso-butyl propionate [3]	209-669-5 [1] - [2] 208-746-0 [3]	590-01-2 [1] 591-34-4 [2] 540-42-1 [3]	Flam. Liq. 3	H226	GHS02 Wng	H226			C

▼B

Indexszám	Nemzetközi vegyianyag-azonosítás	EK-szám	CAS-szám	Besorolás		Címkézés			Egyedi koncentráció határértékek és M-tényezők	Megjegy-zések
				Veszélyességi osztályok és kategóriák kódjai	Figyelmeztető mondatok kódjai	Veszélyt jelző piktogramok, figyelmeztetés-ek kódjai	Figyelmeztető mondatok kódjai	Kiegészítő figyelmeztető mondatok kódjai		
607-030-00-9	propyl propionate	203-389-7	106-36-5	Flam. Liq. 3 Acute Tox. 4 (*)	H226 H332	GHS02 GHS07 Wng	H226 H332			
607-031-00-4	butyl butyrate	203-656-8	109-21-7	Flam. Liq. 3	H226	GHS02 Wng	H226			C
607-032-00-X	ethyl acrylate	205-438-8	140-88-5	Flam. Liq. 2 Acute Tox. 4 (*) Acute Tox. 4 (*) Acute Tox. 4 (*) Eye Irrit. 2 STOT SE 3 Skin Irrit. 2 Skin Sens. 1	H225 H332 H312 H302 H319 H335 H315 H317	GHS02 GHS07 Dgr	H225 H332 H312 H302 H319 H335 H315 H317		Skin Irrit. 2; H315: C ≥ 5 % Eye Irrit. 2; H319: C ≥ 5 % STOT SE 3; H335: C ≥ 5 %	D
607-033-00-5	*n*-butyl methacrylate	202-615-1	97-88-1	Flam. Liq. 3 Eye Irrit. 2 STOT SE 3 Skin Irrit. 2 Skin Sens. 1	H226 H319 H335 H315 H317	GHS02 GHS07 Wng	H226 H319 H335 H315 H317			D
607-034-00-0	methyl acrylate; methyl propenoate	202-500-6	96-33-3	Flam. Liq. 2 Acute Tox. 4 (*) Acute Tox. 4 (*) Acute Tox. 4 (*) Eye Irrit. 2 STOT SE 3 Skin Irrit. 2 Skin Sens. 1	H225 H332 H312 H302 H319 H335 H315 H317	GHS02 GHS07 Dgr	H225 H332 H312 H302 H319 H335 H315 H317			D
607-035-00-6	methyl methacrylate; methyl 2-methylprop-2-enoate; methyl 2-methylpropenoate	201-297-1	80-62-6	Flam. Liq. 2 STOT SE 3 Skin Irrit. 2 Skin Sens. 1	H225 H335 H315 H317	GHS02 GHS07 Dgr	H225 H335 H315 H317			D

▼B

Indexszám	Nemzetközi vegyianyag-azonosítás	EK-szám	CAS-szám	Besorolás		Címkézés			Egyedi koncentráció határértékek és M-tényezők	Megjegy-zések
				Veszélyességi osztályok és kategóriák kódjai	Figyelmeztető mondatok kódjai	Veszélyt jelző piktogramok, figyelmeztetés-ek kódjai	Figyelmeztető mondatok kódjai	Kiegészítő figyelmeztető mondatok kódjai		
607-036-00-1	2-methoxyethyl acetate; methylglycol acetate	203-772-9	110-49-6	Repr. 1B Acute Tox. 4 (*) Acute Tox. 4 (*) Acute Tox. 4 (*)	H360FD H332 H312 H302	GHS08 GHS07 Dgr	H360FD H332 H312 H302			
▼M1 607-037-00-7	2-ethoxyethyl acetate; ethylglycol acetate	203-839-2	111-15-9	Flam. Liq. 3 Repr. 1B Acute Tox. 4 * Acute Tox. 4 * Acute Tox. 4 *	H226 H360FD H332 H312 H302	GHS02 GHS08 GHS07 Dgr	H226 H360FD H332 H312 H302			
▼B 607-038-00-2	2-butoxyethyl acetate; butylglycol acetate	203-933-3	112-07-2	Acute Tox. 4 (*) Acute Tox. 4 (*)	H332 H312	GHS07 Wng	H332 H312			
607-039-00-8	2,4-D (ISO); 2,4-dichlorophenoxyacetic acid	202-361-1	94-75-7	Acute Tox. 4 (*) STOT SE 3 Eye Dam. 1 Skin Sens. 1 Aquatic Chronic 3	H302 H335 H318 H317 H412	GHS05 GHS07 Dgr	H302 H335 H318 H317 H412			
607-040-00-3	salts of 2,4-D	—	—	Acute Tox. 4 (*) Eye Dam. 1 Skin Sens. 1 Aquatic Chronic 2	H302 H318 H317 H411	GHS05 GHS07 GHS09 Dgr	H302 H318 H317 H411			A
607-041-00-9	2,4,5-T (ISO); 2,4,5-trichlorophenoxy acetic acid	202-273-3	93-76-5	Acute Tox. 4 (*) Eye Irrit. 2 STOT SE 3 Skin Irrit. 2 Aquatic Acute 1 Aquatic Chronic 1	H302 H319 H335 H315 H400 H410	GHS07 GHS09 Wng	H302 H319 H335 H315 H410			

▼B

Indexszám	Nemzetközi vegyianyag-azonosítás	EK-szám	CAS-szám	Besorolás		Címkézés			Egyedi koncentráció határértékek és M-tényezők	Megjegy-zések
				Veszélyességi osztályok és kategóriák kódjai	Figyelmeztető mondatok kódjai	Veszélyt jelző piktogramok, figyelmeztetés-ek kódjai	Figyelmeztető mondatok kódjai	Kiegészítő figyelmeztető mondatok kódjai		
607-042-00-4	salts and esters of 2,4,5-T; salts and esters of 2,4,5-trichlo-rophenoxy acetic acid	—	—	Acute Tox. 4 (*) Eye Irrit. 2 STOT SE 3 Skin Irrit. 2 Aquatic Acute 1 Aquatic Chronic 1	H302 H319 H335 H315 H400 H410	GHS07 GHS09 Wng	H302 H319 H335 H315 H410			A
607-043-00-X	dicamba (ISO); 2,5-dichloro-6-methoxybenzoic acid; 3,6-dichloro-2-methoxybenzoic acid	217-635-6	1918-00-9	Acute Tox. 4 (*) Eye Dam. 1 Aquatic Chronic 3	H302 H318 H412	GHS05 GHS07 Dgr	H302 H318 H412			
607-044-00-5	3,6-dichloro-*o*-anisic acid, compound with dimethylamine (1:1); [1] potassium 3,6-dichloro-*o*-anisate [2]	218-951-7 [1] 233-002-7 [2]	2300-66-5 [1] 10007-85-9 [2]	Eye Irrit. 2 Aquatic Chronic 3	H319 H412	GHS07 Wng	H319 H412			
607-045-00-0	dichlorprop (ISO); 2-(2,4-dichlorophenoxy) propi-onic acid	204-390-5	120-36-5	Acute Tox. 4 (*) Acute Tox. 4 (*) Skin Irrit. 2 Eye Dam. 1	H312 H302 H315 H318	GHS05 GHS07 Dgr	H312 H302 H315 H318			
607-046-00-6	salts of dichlorprop	—	—	Acute Tox. 4 (*) Acute Tox. 4 (*) Acute Tox. 4 (*)	H332 H312 H302	GHS07 Wng	H332 H312 H302			A
607-047-00-1	fenoprop (ISO); 2-(2,4,5-trichlorophenoxy)propi-onic acid	202-271-2	93-72-1	Acute Tox. 4 (*) Skin Irrit. 2 Aquatic Acute 1 Aquatic Chronic 1	H302 H315 H400 H410	GHS07 GHS09 Wng	H302 H315 H410			

▼B

Indexszám	Nemzetközi vegyianyag-azonosítás	EK-szám	CAS-szám	Besorolás		Címkézés			Egyedi koncentráció határértékek és M-tényezők	Megjegy-zések
				Veszélyességi osztályok és kategóriák kódjai	Figyelmeztető mondatok kódjai	Veszélyt jelző piktogramok, figyelmeztetés-ek kódjai	Figyelmeztető mondatok kódjai	Kiegészítő figyelmeztető mondatok kódjai		
607-048-00-7	salts of fenoprop; salts of 2-(2,4,5-trichlorophe-noxy)propionic acid	—	—	Acute Tox. 4 (*) Acute Tox. 4 (*) Acute Tox. 4 (*) Aquatic Acute 1 Aquatic Chronic 1	H332 H312 H302 H400 H410	GHS07 GHS09 Wng	H332 H312 H302 H410			A
607-049-00-2	mecoprop (ISO); 2-(4-chloro-*o*-tolyloxy) propi-onic acid; (*RS*)-2-(4-chloro-*o*-tolyloxy)pro-pionic acid; [1] 2-(4-chloro-2-methylp-henoxy)propionic acid [2]	230-386-8 [1] 202-264-4 [2]	7085-19-0 [1] 708519-0 [2]	Acute Tox. 4 (*) Skin Irrit. 2 Eye Dam. 1 Aquatic Acute 1 Aquatic Chronic 1	H302 H315 H318 H400 H410	GHS05 GHS07 GHS09 Dgr	H302 H315 H318 H410		M=100	
607-050-00-8	salts of mecoprop	—	—	Acute Tox. 4 (*) Skin Irrit. 2 Eye Dam. 1 Aquatic Acute 1 Aquatic Chronic 1	H302 H315 H318 H400 H410	GHS05 GHS07 GHS09 Dgr	H302 H315 H318 H410			A
▼M1										
607-051-00-3	MCPA (ISO); 4-chloro-*o*-tolyloxyacetic acid	202-360-6	94-74-6	Acute Tox. 4 * Skin Irrit. 2 Eye Dam. 1 Aquatic Acute 1 Aquatic Chronic 1	H302 H315 H318 H400 H410	GHS05 GHS07 GHS09 Dgr	H302 H315 H318 H410			
607-052-00-9	salts and esters of MCPA	—	—	Acute Tox. 4 * Acute Tox. 4 * Acute Tox. 4 * Aquatic Acute 1 Aquatic Chronic 1	H332 H312 H302 H400 H410	GHS07 GHS09 Wng	H332 H312 H302 H410			A

▼B

Indexszám	Nemzetközi vegyianyag-azonosítás	EK-szám	CAS-szám	Besorolás		Címkézés			Egyedi koncentráció határértékek és M-tényezők	Megjegy-zések
				Veszélyességi osztályok és kategóriák kódjai	Figyelmeztető mondatok kódjai	Veszélyt jelző piktogramok, figyelmeztetés-ek kódjai	Figyelmeztető mondatok kódjai	Kiegészítő figyelmeztető mondatok kódjai		
607-053-00-4	MCPB (ISO); 4-(4-chloro-*o*-tolyloxy) butyric acid	202-365-3	94-81-5	Aquatic Acute 1 Aquatic Chronic 1	H400 H410	GHS09 Wng	H410			
607-054-00-X	salts and esters of MCPB	—	—	Acute Tox. 4 (*)	H302	GHS07 Wng	H302			A
607-055-00-5	endothal-sodium (ISO); disodium 7-oxabicyc-lo(2,2,1)heptane-2,3-dicarboxy-late	204-959-8	129-67-9	Acute Tox. 3 (*) Acute Tox. 4 (*) Eye Irrit. 2 STOT SE 3 Skin Irrit. 2	H301 H312 H319 H335 H315	GHS06 Dgr	H301 H312 H319 H335 H315			
607-056-00-0	warfarin (ISO); [1] (*S*)-4-hydroxy-3-(3-oxo-1-phenylbutyl)-2-benzopyrone; [2] (*R*)-4-hydroxy-3-(3-oxo-1-phenylbutyl)-2-benzopyrone [3]	201-377-6 [1] 226-907-3 [2] 226-908-9 [3]	81-81-2 [1] 5543-57-7 [2] 5543-58-8 [3]	Repr. 1A STOT RE 1 Aquatic Chronic 3	H360D (***) H372 (**) H412	GHS08 Dgr	H360D (***) H372 (**) H412			
607-057-00-6	coumachlor (ISO); 3-[1-(4-chlorophenyl)-3-oxobutyl]-4-hydroxycoumarin	201-378-1	81-82-3	STOT RE 2 (*) Aquatic Chronic 3	H373 (**) H412	GHS08 Wng	H373 (**) H412			
607-058-00-1	coumafuryl (ISO); fumarin; (*RS*)-3-(1-(2-furyl)-3-oxobutyl)4-hydroxycoumarin; 4-hydroxy-3-[3-oxo-1-(2-furyl) butyl]coumarin	204-195-5	117-52-2	Acute Tox. 3 (*) STOT RE 1 Aquatic Chronic 3	H301 H372 (**) H412	GHS06 GHS08 Dgr	H301 H372 (**) H412			
607-059-00-7	coumatetralyl; 4-hydroxy-3-(1,2,3,4-tetrahydro-1-naphthyl)coumarin	227-424-0	5836-29-3	Acute Tox. 1 Acute Tox. 2 (*) STOT RE 1 Aquatic Chronic 3	H310 H300 H372 (**) H412	GHS06 GHS08 Dgr	H310 H300 H372 (**) H412			

▼B

Indexszám	Nemzetközi vegyianyag-azonosítás	EK-szám	CAS-szám	Besorolás		Címkézés			Egyedi koncentráció határértékek és M-tényezők	Megjegy-zések
				Veszélyességi osztályok és kategóriák kódjai	Figyelmeztető mondatok kódjai	Veszélyt jelző piktogramok, figyelmeztetés-ek kódjai	Figyelmeztető mondatok kódjai	Kiegészítő figyelmeztető mondatok kódjai		
607-060-00-2	dicoumarol; 4,4'-dihydroxy-3,3'-methylene-bis(2*H*-chromen-2-one)	200-632-9	66-76-2	STOT RE 1 Acute Tox. 4 (*) Aquatic Chronic 2	H372 (**) H302 H411	GHS08 GHS07 GHS09 Dgr	H372 (**) H302 H411			
607-061-00-8	acrylic acid; prop-2-enoic acid	201-177-9	79-10-7	Flam. Liq. 3 Acute Tox. 4 (*) Acute Tox. 4 (*) Acute Tox. 4 (*) Skin Corr. 1A Aquatic Acute 1	H226 H332 H312 H302 H314 H400	GHS02 GHS05 GHS07 GHS09 Dgr	H226 H332 H312 H302 H314 H400		STOT SE 3; H335: C ≥ 1 %	D
607-062-00-3	*n*-butyl acrylate	205-480-7	141-32-2	Flam. Liq. 3 Eye Irrit. 2 STOT SE 3 Skin Irrit. 2 Skin Sens. 1	H226 H319 H335 H315 H317	GHS02 GHS07 Wng	H226 H319 H335 H315 H317			D
607-063-00-9	isobutyric acid	201-195-7	79-31-2	Acute Tox. 4 (*) Acute Tox. 4 (*)	H312 H302	GHS07 Wng	H312 H302			
607-064-00-4	benzyl chloroformate	207-925-0	501-53-1	Skin Corr. 1B Aquatic Acute 1 Aquatic Chronic 1	H314 H400 H410	GHS05 GHS09 Dgr	H314 H410		STOT SE 3; H335: C ≥ 5 %	
▼M1 607-065-00-X	bromoacetic acid	201-175-8	79-08-3	Acute Tox. 3 * Acute Tox. 3 * Acute Tox. 3 * Skin Corr. 1A Skin Sens. 1 Aquatic Acute 1	H331 H311 H301 H314 H317 H400	GHS06 GHS05 GHS09 Dgr	H331 H311 H301 H314 H317 H400			

▼B

Indexszám	Nemzetközi vegyianyag-azonosítás	EK-szám	CAS-szám	Besorolás		Címkézés			Egyedi koncentráció határértékek és M-tényezők	Megjegy-zések
				Veszélyességi osztályok és kategóriák kódjai	Figyelmeztető mondatok kódjai	Veszélyt jelző piktogramok, figyelmeztetés-ek kódjai	Figyelmeztető mondatok kódjai	Kiegészítő figyelmeztető mondatok kódjai		
607-066-00-5	dichloroacetic acid	201-207-0	79-43-6	Skin Corr. 1A Aquatic Acute 1	H314 H400	GHS05 GHS09 Dgr	H314 H400			
607-067-00-0	dichloroacetyl chloride	201-199-9	79-36-7	Skin Corr. 1A Aquatic Acute 1	H314 H400	GHS05 GHS09 Dgr	H314 H400			
607-068-00-6	iodoacetic acid	200-590-1	64-69-7	Acute Tox. 3 (*) Skin Corr. 1A	H301 H314	GHS06 GHS05 Dgr	H301 H314			
607-069-00-1	ethyl bromoacetate	203-290-9	105-36-2	Acute Tox. 2 (*) Acute Tox. 1 Acute Tox. 2 (*)	H330 H310 H300	GHS06 Dgr	H330 H310 H300			
607-070-00-7	ethyl chloroacetate	203-294-0	105-39-5	Acute Tox. 3 (*) Acute Tox. 3 (*) Acute Tox. 3 (*) Aquatic Acute 1	H331 H311 H301 H400	GHS06 GHS09 Dgr	H331 H311 H301 H400			
607-071-00-2	ethyl methacrylate	202-597-5	97-63-2	Flam. Liq. 2 Eye Irrit. 2 STOT SE 3 Skin Irrit. 2 Skin Sens. 1	H225 H319 H335 H315 H317	GHS02 GHS07 Dgr	H225 H319 H335 H315 H317			D
607-072-00-8	2-hydroxyethyl acrylate	212-454-9	818-61-1	Acute Tox. 3 (*) Skin Corr. 1B Skin Sens. 1 Aquatic Acute 1	H311 H314 H317 H400	GHS06 GHS05 GHS09 Dgr	H311 H314 H317 H400		(*) Skin Sens. 1; H317: C ≥ 0,2 %	D
607-073-00-3	4-CPA (ISO); 4-chlorophenoxyacetic acid	204-581-3	122-88-3	Acute Tox. 4 (*)	H302	GHS07 Wng	H302			

▼B

Indexszám	Nemzetközi vegyianyag-azonosítás	EK-szám	CAS-szám	Besorolás		Címkézés			Egyedi koncentráció határértékek és M-tényezők	Megjegy-zések
				Veszélyességi osztályok és kategóriák kódjai	Figyelmeztető mondatok kódjai	Veszélyt jelző piktogramok, figyelmeztetés-ek kódjai	Figyelmeztető mondatok kódjai	Kiegészítő figyelmeztető mondatok kódjai		
607-074-00-9	chlorfenac(ISO); 2,3,6-trichlorophenylacetic acid	201-599-3	85-34-7	Acute Tox. 4 (*) Aquatic Chronic 2	H302 H411	GHS07 GHS09 Wng	H302 H411			
607-075-00-4	chlorfenprop-methyl; methyl 2-chloro-3-(4-chlorophenyl)propionate	238-413-5	14437-17-3	Acute Tox. 4 (*) Acute Tox. 4 (*) Aquatic Acute 1 Aquatic Chronic 1	H312 H302 H400 H410	GHS07 GHS09 Wng	H312 H302 H410			
607-076-00-X	dodine(ISO); dodecylguanidinium acetate	219-459-5	2439-10-3	Acute Tox. 4 (*) Eye Irrit. 2 Skin Irrit. 2 Aquatic Acute 1 Aquatic Chronic 1	H302 H319 H315 H400 H410	GHS07 GHS09 Wng	H302 H319 H315 H410			
607-077-00-5	erbon (ISO); 2-(2,4,5-trichlorophenoxy)ethyl 2,2-dichloropropionate	—	136-25-4	Acute Tox. 4 (*) Aquatic Chronic 2	H302 H411	GHS07 GHS09 Wng	H302 H411			
607-078-00-0	fluenetil (ISO); 2-fluoroethyl biphenyl-4-ylacetate	—	4301-50-2	Acute Tox. 1 Acute Tox. 2 (*)	H310 H300	GHS06 Dgr	H310 H300			
607-079-00-6	kelevan (ISO); ethyl 5-(perchloro-5-hydroxypentacyclo[5,3,0,$0^{2,6}$,$0^{3,9}$,$0^{4,8}$]decan-5-yl)-4-oxopentanoate; ethyl 5-(1,2,3,5,6,7,8,9,10,10-decachloro-4-hydroxypentacyclo(5,2,1,$0^{2,6}$,$0^{3,9}$,$0^{5,8}$)dec-4-yl)-4-oxovalerate	—	4234-79-1	Acute Tox. 3 (*) Acute Tox. 4 (*) Aquatic Chronic 2	H311 H302 H411	GHS06 GHS09 Dgr	H311 H302 H411			

▼B

Indexszám	Nemzetközi vegyianyag-azonosítás	EK-szám	CAS-szám	Besorolás		Címkézés			Egyedi koncentráció határértékek és M-tényezők	Megjegy-zések
				Veszélyességi osztályok és kategóriák kódjai	Figyelmeztető mondatok kódjai	Veszélyt jelző piktogramok, figyelmeztetés-ek kódjai	Figyelmeztető mondatok kódjai	Kiegészítő figyelmeztető mondatok kódjai		
607-080-00-1	chloroacetyl chloride	201-171-6	79-04-9	Acute Tox. 3 (*) Acute Tox. 3 (*) Acute Tox. 3 (*) STOT RE 1 Skin Corr. 1A Aquatic Acute 1	H331 H311 H301 H372 (**) H314 H400	GHS06 GHS08 GHS05 GHS09 Dgr	H331 H311 H301 H372 (**) H314 H400	EUH014 EUH029		
607-081-00-7	fluoroacetic acid	205-631-7	144-49-0	Acute Tox. 2 (*) Aquatic Acute 1	H300 H400	GHS06 GHS09 Dgr	H300 H400			
607-082-00-2	fluoroacetates, soluble	—	—	Acute Tox. 2 (*) Aquatic Acute 1	H300 H400	GHS06 GHS09 Dgr	H300 H400			A
607-083-00-8	2,4-DB (ISO); 4-(2,4-dichlorophenoxy)butyric acid	202-366-9	94-82-6	Acute Tox. 4 (*) Aquatic Chronic 2	H302 H411	GHS07 GHS09 Wng	H302 H411			
607-084-00-3	salts of 2,4-DB	—	—	Acute Tox. 4 (*) Eye Dam. 1 Aquatic Chronic 2	H302 H318 H411	GHS05 GHS07 GHS09 Dgr	H302 H318 H411			A
▼M1 607-085-00-9	benzyl benzoate	204-402-9	120-51-4	Acute Tox. 4 * Aquatic Chronic 2	H302 H411	GHS07 GHS09 Wng	H302 H411			
▼B 607-086-00-4	diallyl phthalate	205-016-3	131-17-9	Acute Tox. 4 (*) Aquatic Acute 1 Aquatic Chronic 1	H302 H400 H410	GHS07 GHS09 Wng	H302 H410			

▼B

Indexszám	Nemzetközi vegyianyag-azonosítás	EK-szám	CAS-szám	Besorolás		Címkézés			Egyedi koncentráció határértékek és M-tényezők	Megjegy-zések
				Veszélyességi osztályok és kategóriák kódjai	Figyelmeztető mondatok kódjai	Veszélyt jelző piktogramok, figyelmeztetés-ek kódjai	Figyelmeztető mondatok kódjai	Kiegészítő figyelmeztető mondatok kódjai		
607-088-00-5	methacrylic acid; 2-methylpropenoic acid	201-204-4	79-41-4	Acute Tox. 4 (*) Acute Tox. 4 (*) Skin Corr. 1A	H312 H302 H314	GHS05 GHS07 Dgr	H312 H302 H314		STOT SE 3; H335: C ≥ 1 %	D
607-089-00-0	propionic acid ... %	201-176-3	79-09-4	Skin Corr. 1B	H314	GHS05 Dgr	H314		Skin Corr. 1B; H314: C ≥ 25 % Skin Irrit. 2; H319: 10 % ≤ C < 25 % Eye Irrit. 2; H319: 10 % ≤ C < 25 % STOT SE 3; H335: C ≥ 10 %	B
607-090-00-6	thioglycolic acid	200-677-4	68-11-1	Acute Tox. 3 (*) Acute Tox. 3 (*) Acute Tox. 3 (*) Skin Corr. 1B	H331 H311 H301 H314	GHS06 GHS05 Dgr	H331 H311 H301 H314		*	
607-091-00-1	trifluoroacetic acid . . . %	200-929-3	76-05-1	Acute Tox. 4 (*)	H332	GHS05	H332		*	B
				Skin Corr. 1A Aquatic Chronic 3	H314 H412	GHS07 Dgr	H314 H412			
607-092-00-7	methyl lactate; [1] methyl (±)-lactate; [2] methyl (*R*)-lactate; [3] methyl (*S*)-(-)-lactate [4]	208-930-0 [1] 218-449-8 [2] 241-420-6 [3] 248-704-9 [4]	547-64-8 [1] 2155-30-8 [2] 17392-83-5 [3] 27871-49-4 [4]	Flam. Liq. 3 Eye Irrit. 2 STOT SE 3	H226 H319 H335	GHS02 GHS07 Wng	H226 H319 H335			C
607-093-00-2	propionyl chloride	201-170-0	79-03-8	Flam. Liq. 2 Skin Corr. 1B	H225 H314	GHS02 GHS05 Dgr	H225 H314	EUH014		B D

▼B

Indexszám	Nemzetközi vegyianyag-azonosítás	EK-szám	CAS-szám	Besorolás		Címkézés			Egyedi koncentráció határértékek és M-tényezők	Megjegy-zések
				Veszélyességi osztályok és kategóriák kódjai	Figyelmeztető mondatok kódjai	Veszélyt jelző piktogramok, figyelmeztetés-ek kódjai	Figyelmeztető mondatok kódjai	Kiegészítő figyelmeztető mondatok kódjai		
607-094-00-8	peracetic acid . . . %	201-186-8	79-21-0	Flam. Liq. 3 Org. Perox. D (****) Acute Tox. 4 (*) Acute Tox. 4 (*) Acute Tox. 4 (*) Skin Corr. 1A Aquatic Acute 1	H226 H242 H332 H312 H302 H314 H400	GHS02 GHS05 GHS07 GHS09 Dgr	H226 H242 H332 H312 H302 H314 H400		(*) STOT SE 3; H335: C ≥ 1 %	B D
▼M1 607-095-00-3	maleic acid	203-742-5	110-16-7	Acute Tox. 4 * Eye Irrit. 2 STOT SE 3 Skin Irrit. 2 Skin Sens. 1	H302 H319 H335 H315 H317	GHS07 Wng	H302 H319 H335 H315 H317		Skin Sens. 1; H317: C ≥ 0,1 %	
▼B 607-096-00-9	maleic anhydride	203-571-6	108-31-6	Acute Tox. 4 (*) Skin Corr. 1B Resp. Sens. 1 Skin Sens. 1	H302 H314 H334 H317	GHS08 GHS05 GHS07 Dgr	H302 H314 H334 H317			
607-097-00-4	benzene-1,2,4-tricarboxylic acid 1,2-anhydride; trimellitic anhydride	209-008-0	552-30-7	STOT SE 3 Eye Dam. 1 Resp. Sens. 1 Skin Sens. 1	H335 H318 H334 H317	GHS08 GHS05 GHS07 Dgr	H335 H318 H334 H317			
607-098-00-X	benzene-1,2:4,5-tetracarboxylic dianhydride; benzene-1,2:4,5-tetracarboxylic dianhydride; pyromellitic dianhydride	201-898-9	89-32-7	Eye Dam. 1 Resp. Sens. 1 Skin Sens. 1	H318 H334 H317	GHS08 GHS05 Dgr	H318 H334 H317			

▼B

Indexszám	Nemzetközi vegyianyag-azonosítás	EK-szám	CAS-szám	Besorolás		Címkézés			Egyedi koncentráció határértékek és M-tényezők	Megjegy-zések
				Veszélyességi osztályok és kategóriák kódjai	Figyelmeztető mondatok kódjai	Veszélyt jelző piktogramok, figyelmeztetés-ek kódjai	Figyelmeztető mondatok kódjai	Kiegészítő figyelmeztető mondatok kódjai		
607-099-00-5	1,2,3,6-tetrahydrophthalic anhydride; [1] *cis*—1,2,3,6-tetrahydrophthalic anhydride; [2] 3,4,5,6-tetrahydrophthalic anhydride; [3] tetrahydrophthalic anhydride [4]	201-605-4 [1] 213-308-7 [2] 219-374-3 [3] 247-570-9 [4]	85-43-8 [1] 935-79-5 [2] 2426-02-0 [3] 26266-63-7 [4]	Eye Dam. 1 Resp. Sens. 1 Skin Sens. 1 Aquatic Chronic 3	H318 H334 H317 H412	GHS08 GHS05 Dgr	H318 H334 H317 H412			C
607-100-00-9	benzophenone-3,3',4,4'-tetracarboxylic dianhydride; 4,4'-carbonyldi(phthalic anhydride)	219-348-1	2421-28-5	Eye Irrit. 2 STOT SE 3	H319 H335	GHS07 Wng	H319 H335		Eye Irrit. 2; H319: C ≥ 1 % STOT SE 3; H335: C ≥ 1 %	
607-101-00-4	1,4,5,6,7,7-hexachlorobicyclo [2,2,1]hept-5-ene-2,3-dicarboxylic anhydride chlorendic anhydride	204-077-3	115-27-5	Eye Irrit. 2 STOT SE 3 Skin Irrit. 2	H319 H335 H315	GHS07 Wng	H319 H335 H315		Skin Irrit. 2; H315: C ≥ 1 % Eye Irrit. 2; H319: C ≥ 1 % STOT SE 3; H335: C ≥ 1 %	
607-102-00-X	cyclohexane-1,2-dicarboxylic anhydride; [1] *cis*-cyclohexane-1,2-dicarboxylic anhydride; [2] *trans*-cyclohexane-1,2-dicarboxylic anhydride [3]	201-604-9 [1] 236-086-3 [2] 238-009-9 [3]	85-42-7 [1] 13149-00-3 [2] 14166-21-3 [3]	Eye Dam. 1 Resp. Sens. 1 Skin Sens. 1	H318 H334 H317	GHS08 GHS05 Dgr	H318 H334 H317			C
▼M1 607-103-00-5	succinic anhydride	203-570-0	108-30-5	Acute Tox. 4 * Eye Irrit. 2 STOT SE 3	H302 H319 H335	GHS07 Wng	H302 H319 H335		* Eye Irrit. 2; H319: C ≥ 1 % STOT SE 3; H335: C ≥ 1 %	

▼B

Indexszám	Nemzetközi vegyianyag-azonosítás	EK-szám	CAS-szám	Besorolás		Címkézés			Egyedi koncentráció határértékek és M-tényezők	Megjegy-zések
				Veszélyességi osztályok és kategóriák kódjai	Figyelmeztető mondatok kódjai	Veszélyt jelző piktogramok, figyelmeztetés-ek kódjai	Figyelmeztető mondatok kódjai	Kiegészítő figyelmeztető mondatok kódjai		
607-104-00-0	cyclopentane-1,2,3,4-tetracar-boxylic dianhydride	227-964-7	6053-68-5	Eye Irrit. 2 STOT SE 3	H319 H335	GHS07 Wng	H319 H335		Eye Irrit. 2; H319: C ≥ 1 % STOT SE 3; H335: C ≥ 1 %	
607-105-00-6	8,9,10-trinorborn-5-ene-2,3-dicarboxylic anhydride; [1] 1,2,3,6-tetrahydro-3,6-metha-nophthalic anhydride; [2] (1α,2α,3β,6β)-1,2,3,6-tetrahy-dro-3,6-methanophthalic anhy-dride [3]	204-957-7 [1] 212-557-9 [2] 220-384-5 [3]	129-64-6 [1] 826-62-0 [2] 2746-19-2 [3]	Eye Dam. 1 Resp. Sens. 1 Skin Sens. 1	H318 H334 H317	GHS08 GHS05 Dgr	H318 H334 H317			C
607-106-00-1	8,9-dinorborn-5-ene-2,3-dicar-boxylic anhydride	—	123748-85-6	Acute Tox. 4 (*) Eye Irrit. 2 STOT SE 3 Skin Irrit. 2 Resp. Sens. 1	H302 H319 H335 H315 H334	GHS08 GHS07 Dgr	H302 H319 H335 H315 H334		STOT SE 3; H335: C ≥ 10 %	C
607-107-00-7	2-ethylhexyl acrylate	203-080-7	103-11-7	STOT SE 3 Skin Irrit. 2 Skin Sens. 1	H335 H315 H317	GHS07 Wng	H335 H315 H317			D
607-108-00-2	2-hydroxy-1-methylethylacry-late; [1] 2-hydroxypropylacrylate; [2] acrylic acid, monoester with propane-1,2-diol [3]	220-852-9 [1] 213-663-8 [2] 247-118-0 [3]	2918-23-2 [1] 999-61-1 [2] 25584-83-2 [3]	Acute Tox. 3 (*) Acute Tox. 3 (*) Acute Tox. 3 (*) Skin Corr. 1B Skin Sens. 1	H331 H311 H301 H314 H317	GHS06 GHS05 Dgr	H331 H311 H301 H314 H317		(*) Skin Sens. 1; H317: C ≥ 0,2 %	C D
607-109-00-8	hexamethylene diacrylate; hexane-1,6-diol diacrylate	235-921-9	13048-33-4	Eye Irrit. 2 Skin Irrit. 2 Skin Sens. 1	H319 H315 H317	GHS07 Wng	H319 H315 H317			D

▼B

Indexszám	Nemzetközi vegyianyag-azonosítás	EK-szám	CAS-szám	Besorolás		Címkézés			Egyedi koncentráció határértékek és M-tényezők	Megjegy-zések
				Veszélyességi osztályok és kategóriák kódjai	Figyelmeztető mondatok kódjai	Veszélyt jelző piktogramok, figyelmeztetés-ek kódjai	Figyelmeztető mondatok kódjai	Kiegészítő figyelmeztető mondatok kódjai		
607-110-00-3	pentaerythritol triacrylate	222-540-8	3524-68-3	Eye Irrit. 2 Skin Irrit. 2 Skin Sens. 1	H319 H315 H317	GHS07 Wng	H319 H315 H317			D
607-111-00-9	2,2-bis(acryloyloxymethyl)butyl acrylate; trimethylolpropane triacrylate	239-701-3	15625-89-5	Eye Irrit. 2 Skin Irrit. 2 Skin Sens. 1	H319 H315 H317	GHS07 Wng	H319 H315 H317			D
607-112-00-4	2,2-dimethyltrimethylene diacrylate; neopentyl glycol diacrylate	218-741-5	2223-82-7	Acute Tox. 3 (*) Eye Irrit. 2 Skin Irrit. 2 Skin Sens. 1	H311 H319 H315 H317	GHS06 Dgr	H311 H319 H315 H317		*	D
607-113-00-X	isobutyl methacrylate	202-613-0	97-86-9	Flam. Liq. 3 Eye Irrit. 2 STOT SE 3 Skin Irrit. 2 Skin Sens. 1 Aquatic Acute 1	H226 H319 H335 H315 H317 H400	GHS02 GHS07 GHS09 Wng	H226 H319 H335 H315 H317 H400			D
607-114-00-5	ethylene dimethacrylate	202-617-2	97-90-5	STOT SE 3 Skin Sens. 1	H335 H317	GHS07 Wng	H335 H317		STOT SE 3; H335: C ≥ 10 %	D
607-115-00-0	isobutyl acrylate	203-417-8	106-63-8	Flam. Liq. 3 Acute Tox. 4 (*) Acute Tox. 4 (*) Skin Irrit. 2 Skin Sens. 1	H226 H332 H312 H315 H317	GHS02 GHS07 Wng	H226 H332 H312 H315 H317			D
607-116-00-6	cyclohexyl acrylate	221-319-3	3066-71-5	STOT SE 3 Skin Irrit. 2 Aquatic Chronic 2	H335 H315 H411	GHS07 GHS09 Wng	H335 H315 H411		STOT SE 3; H335: C ≥ 10 %	D

▼B

Indexszám	Nemzetközi vegyianyag-azonosítás	EK-szám	CAS-szám	Besorolás		Címkézés			Egyedi koncentráció határértékek és M-tényezők	Megjegy-zések
				Veszélyességi osztályok és kategóriák kódjai	Figyelmeztető mondatok kódjai	Veszélyt jelző piktogramok, figyelmeztetés-ek kódjai	Figyelmeztető mondatok kódjai	Kiegészítő figyelmeztető mondatok kódjai		
607-117-00-1	2,3-epoxypropyl acrylate; glycidyl acrylate	203-440-3	106-90-1	Acute Tox. 3 (*) Acute Tox. 3 (*) Acute Tox. 3 (*) Skin Corr. 1B Skin Sens. 1	H331 H311 H301 H314 H317	GHS06 GHS05 Dgr	H331 H311 H301 H314 H317		(*) Skin Sens. 1; H317: C ≥ 0,2 %	D
607-118-00-7	1-methyltrimethylene diacrylate; 1,3-butylene glycol diacrylate	243-105-9	19485-03-1	Acute Tox. 4 (*) Skin Corr. 1B Skin Sens. 1	H312 H314 H317	GHS05 GHS07 Dgr	H312 H314 H317			D
607-119-00-2	tetramethylene diacrylate; 1,4-butyleneglycol diacrylate	213-979-6	1070-70-8	Acute Tox. 4 (*) Skin Corr. 1B Skin Sens. 1	H312 H314 H317	GHS05 GHS07 Dgr	H312 H314 H317			D
607-120-00-8	2,2'-oxydiethyl diacrylate; diethylene glycol diacrylate	223-791-6	4074-88-8	Acute Tox. 3 (*) Eye Irrit. 2 Skin Irrit. 2 Skin Sens. 1	H311 H319 H315 H317	GHS06 Dgr	H311 H319 H315 H317		(*) Skin Sens. 1; H317: C ≥ 0,2 %	D
607-121-00-3	8,9,10-trinorborn-2-yl acrylate	—	10027-06-2	Acute Tox. 4 (*) Skin Irrit. 2 Skin Sens. 1	H312 H315 H317	GHS07 Wng	H312 H315 H317			D
607-122-00-9	pentaerythritol tetraacrylate	225-644-1	4986-89-4	Eye Irrit. 2 Skin Irrit. 2 Skin Sens. 1	H319 H315 H317	GHS07 Wng	H319 H315 H317			D
607-123-00-4	2,3-epoxypropyl methacrylate; glycidyl methacrylate	203-441-9	106-91-2	Acute Tox. 4 (*) Acute Tox. 4 (*) Acute Tox. 4 (*) Eye Irrit. 2 Skin Irrit. 2 Skin Sens. 1	H332 H312 H302 H319 H315 H317	GHS07 Wng	H332 H312 H302 H319 H315 H317			D

▼B

Indexszám	Nemzetközi vegyianyag-azonosítás	EK-szám	CAS-szám	Besorolás		Címkézés			Egyedi koncentráció határértékek és M-tényezők	Megjegy-zések
				Veszélyességi osztályok és kategóriák kódjai	Figyelmeztető mondatok kódjai	Veszélyt jelző piktogramok, figyelmeztetés-ek kódjai	Figyelmeztető mondatok kódjai	Kiegészítő figyelmeztető mondatok kódjai		
607-124-00-X	2-hydroxyethyl methacrylate	212-782-2	868-77-9	Eye Irrit. 2 Skin Irrit. 2 Skin Sens. 1	H319 H315 H317	GHS07 Wng	H319 H315 H317			D
607-125-00-5	2-hydroxypropyl methacrylate; [1] 3-hydroxypropyl methacrylate [2]	213-090-3 [1] 220-426-2 [2]	923-26-2 [1] 2761-09-3 [2]	Eye Irrit. 2 Skin Sens. 1	H319 H317	GHS07 Wng	H319 H317			C D
607-126-00-0	2,2'-(ethylenedioxy)diethyl diacrylate; triethylene glycol diacrylate	216-853-9	1680-21-3	Eye Irrit. 2 Skin Irrit. 2 Skin Sens. 1	H319 H315 H317	GHS07 Wng	H319 H315 H317			D
607-127-00-6	2-diethylaminoethyl methacry-late	203-275-7	105-16-8	Acute Tox. 4 (*) Eye Irrit. 2 Skin Irrit. 2 Skin Sens. 1	H332 H319 H315 H317	GHS07 Wng	H332 H319 H315 H317			D
607-128-00-1	2-*tert*-butylaminoethyl methacrylate	223-228-4	3775-90-4	Eye Irrit. 2 Skin Irrit. 2 Skin Sens. 1	H319 H315 H317	GHS07 Wng	H319 H315 H317			D
607-129-00-7	ethyl lactate; ethyl DL-lactate; [1] ethyl (*S*)-2-hydroxypropionate; ethyl L-lactate; ethyl-(*S*)-lactate [2]	202-598-0 [1] 211-694-1 [2]	97-64-3 [1] 687-47-8 [2]	Flam. Liq. 3 STOT SE 3 Eye Dam. 1	H226 H335 H318	GHS02 GHS05 GHS07 Dgr	H226 H335 H318			C
607-130-00-2	pentyl acetate; [1] isopentyl acetate; [2] 1-methylbutyl acetate; [3] 2-methylbutyl acetat; [4] 2(or 3)-methylbutyl acetate [5]	211-047-3 [1] 204-662-3 [2] 210-946-8 [3] 210-843-8 [4] 282-263-3 [5]	628-63-7 [1] 123-92-2 [2] 626-38-0 [3] 624-41-9 [4] 84145-37-9 [5]	Flam. Liq. 3	H226	GHS02 Wng	H226	EUH066		C

▼B

Indexszám	Nemzetközi vegyianyag-azonosítás	EK-szám	CAS-szám	Besorolás		Címkézés			Egyedi koncentráció határértékek és M-tényezők	Megjegy-zések
				Veszélyességi osztályok és kategóriák kódjai	Figyelmeztető mondatok kódjai	Veszélyt jelző piktogramok, figyelmeztetés-ek kódjai	Figyelmeztető mondatok kódjai	Kiegészítő figyelmeztető mondatok kódjai		
607-131-00-8	isopentyl propionate; [1] pentyl propionate; [2] 2-methylbutyl propionate [3]	203-322-1 [1] 210-852-7 [2] 219-449-0 [3]	105-68-0 [1] 624-54-4 [2] 2438-20-2 [3]	Flam. Liq. 3	H226	GHS02 Wng	H226			C
607-132-00-3	2-dimethylaminoethyl methacrylate	220-688-8	2867-47-2	Acute Tox. 4 (*) Acute Tox. 4 (*) Eye Irrit. 2 Skin Irrit. 2 Skin Sens. 1	H312 H302 H319 H315 H317	GHS07 Wng	H312 H302 H319 H315 H317			D
607-133-00-9	monoalkyl or monoaryl or monoalkylaryl esters of acrylic acid with the exception of those specified elsewhere in this Annex	—	—	Eye Irrit. 2 STOT SE 3 Skin Irrit. 2 Aquatic Chronic 2	H319 H335 H315 H411	GHS07 GHS09 Wng	H319 H335 H315 H411		STOT SE 3; H335: C ≥ 10 %	A
607-134-00-4	monoalkyl or monoaryl or monoalkyaryl esters of methacrylic acid with the exception of those specified elsewhere in this Annex	—	—	Eye Irrit. 2 STOT SE 3 Skin Irrit. 2	H319 H335 H315	GHS07 Wng	H319 H335 H315		STOT SE 3; H335: C ≥ 10 %	A
607-135-00-X	butyric acid	203-532-3	107-92-6	Skin Corr. 1B	H314	GHS05 Dgr	H314			
607-136-00-5	butyryl chloride	205-498-5	141-75-3	Flam. Liq. 2 Skin Corr. 1B	H225 H314	GHS02 GHS05 Dgr	H225 H314			
607-137-00-0	methyl acetoacetate	203-299-8	105-45-3	Eye Irrit. 2	H319	GHS07 Wng	H319			

▼B

Indexszám	Nemzetközi vegyianyag-azonosítás	EK-szám	CAS-szám	Besorolás		Címkézés			Egyedi koncentráció határértékek és M-tényezők	Megjegy-zések
				Veszélyességi osztályok és kategóriák kódjai	Figyelmeztető mondatok kódjai	Veszélyt jelző piktogramok, figyelmeztetés-ek kódjai	Figyelmeztető mondatok kódjai	Kiegészítő figyelmeztető mondatok kódjai		
607-138-00-6	butyl chloroformate; chloroformic acid butyl ester	209-750-5	592-34-7	Flam. Liq. 3 Acute Tox. 3 (*) Skin Corr. 1B	H226 H331 H314	GHS02 GHS06 GHS05 Dgr	H226 H331 H314			
607-139-00-1	2-chloropropionic acid	209-952-3	598-78-7	Acute Tox. 4 (*) Skin Corr. 1A	H302 H314	GHS05 GHS07 Dgr	H302 H314			
607-140-00-7	isobutyryl chloride	201-194-1	79-30-1	Flam. Liq. 2 Skin Corr. 1A	H225 H314	GHS02 GHS05 Dgr	H225 H314			
607-141-00-2	oxydiethylene bis(chloroformate)	203-430-9	106-75-2	Acute Tox. 4 (*) Skin Irrit. 2 Eye Dam. 1 Aquatic Chronic 2	H302 H315 H318 H411	GHS05 GHS07 GHS09 Dgr	H302 H315 H318 H411			
▼M1 607-142-00-8	propyl chloroformate; chloroformic acid propylester; *n*-propyl chloroformate	203-687-7	109-61-5	Flam. Liq. 2 Acute Tox. 3 * Skin Corr. 1B	H225 H331 H314	GHS02 GHS06 GHS05 Dgr	H225 H331 H314			
▼B 607-143-00-3	valeric acid	203-677-2	109-52-4	Skin Corr. 1B Aquatic Chronic 3	H314 H412	GHS05 Dgr	H314 H412			
607-144-00-9	adipic acid	204-673-3	124-04-9	Eye Irrit. 2	H319	GHS07 Wng	H319			

▼B

Indexszám	Nemzetközi vegyianyag-azonosítás	EK-szám	CAS-szám	Besorolás		Címkézés			Egyedi koncentráció határértékek és M-tényezők	Megjegy-zések
				Veszélyességi osztályok és kategóriák kódjai	Figyelmeztető mondatok kódjai	Veszélyt jelző piktogramok, figyelmeztetés-ek kódjai	Figyelmeztető mondatok kódjai	Kiegészítő figyelmeztető mondatok kódjai		
607-145-00-4	methanesulphonic acid	200-898-6	75-75-2	Skin Corr. 1B	H314	GHS05 Dgr	H314			
607-146-00-X	fumaric acid	203-743-0	110-17-8	Eye Irrit. 2	H319	GHS07 Wng	H319			
607-147-00-5	oxalic acid diethylester; diethyl oxalate	202-464-1	95-92-1	Acute Tox. 4 (*) Eye Irrit. 2	H302 H319	GHS07 Wng	H302 H319			
607-148-00-0	guanidinium chloride; guanadine hydrochloride	200-002-3	50-01-1	Acute Tox. 4 (*) Eye Irrit. 2 Skin Irrit. 2	H302 H319 H315	GHS07 Wng	H302 H319 H315			
607-149-00-6	urethane (INN); ethyl carbamate	200-123-1	51-79-6	Carc. 1B	H350	GHS08 Dgr	H350			
607-150-00-1	endothal (ISO); 7-oxabicyclo(2,2,1)heptane-2,3-dicarboxylic acid	205-660-5	145-73-3	Acute Tox. 3 (*) Acute Tox. 4 (*) Eye Irrit. 2 STOT SE 3 Skin Irrit. 2	H301 H312 H319 H335 H315	GHS06 Dgr	H301 H312 H319 H335 H315			
607-151-00-7	propargite (ISO); 2-(4-*tert*-butylphenoxy) cyclohexyl prop-2-ynyl sulphite	219-006-1	2312-35-8	Carc. 2 Acute Tox. 3 (*) Skin Irrit. 2 Eye Dam. 1 Aquatic Acute 1 Aquatic Chronic 1	H351 H331 H315 H318 H400 H410	GHS06 GHS08 GHS05 GHS09 Dgr	H351 H331 H315 H318 H410		M=10	
607-152-00-2	2,3,6-TBA (ISO); 2,3,6-trichlorobenzoic acid	200-026-4	50-31-7	Acute Tox. 4 (*) Aquatic Chronic 2	H302 H411	GHS07 GHS09 Wng	H302 H411			
607-153-00-8	benazolin (ISO); 4-chloro-2,3-dihydro-2-oxo-1,3-benzothiazol-3-ylacetic acid	223-297-0	3813-05-6	Eye Irrit. 2 Skin Irrit. 2 Aquatic Chronic 3	H319 H315 H412	GHS07 Wng	H319 H315 H412			

▼B

Indexszám	Nemzetközi vegyianyag-azonosítás	EK-szám	CAS-szám	Besorolás		Címkézés			Egyedi koncentráció határértékek és M-tényezők	Megjegy-zések
				Veszélyességi osztályok és kategóriák kódjai	Figyelmeztető mondatok kódjai	Veszélyt jelző piktogramok, figyelmeztetés-ek kódjai	Figyelmeztető mondatok kódjai	Kiegészítő figyelmeztető mondatok kódjai		
607-154-00-3	ethyl *N*-benzoyl-*N*-(3,4-dichlorophenyl)-DL-alaninate; benzoylprop-ethyl (ISO)	244-845-5	22212-55-1	Acute Tox. 4 (*) Aquatic Acute 1 Aquatic Chronic 1	H302 H400 H410	GHS07 GHS09 Wng	H302 H410			
607-155-00-9	3-(3-amino-5-(1-methylguanidino)-1-oxopentylamino-6-(4-amino-2-oxo-2,3-dihydro-pyrimidin-1-yl)-2,3-dihydro-(6*H*)-pyran-2-carboxylic acid; blasticidin-s	—	2079-00-7	Acute Tox. 2 (*)	H300	GHS06 Dgr	H300			
607-156-00-4	chlorfenson (ISO); 4-chlorophenyl 4-chlorobenzenesulfonate	201-270-4	80-33-1	Acute Tox. 4 (*) Skin Irrit. 2 Aquatic Acute 1 Aquatic Chronic 1	H302 H315 H400 H410	GHS07 GHS09 Wng	H302 H315 H410			
607-157-00-X	3-(3-biphenyl-4-yl-1,2,3,4-tetrahydro-1-naphthyl)-4-hydroxycoumarin; difenacoum	259-978-4	56073-07-5	Acute Tox. 2 (*) STOT RE 1 Aquatic Acute 1 Aquatic Chronic 1	H300 H372 (**) H400 H410	GHS06 GHS08 GHS09 Dgr	H300 H372 (**) H410			
607-158-00-5	sodium salt of chloroacetic acid; sodium chloroacetate	223-498-3	3926-62-3	Acute Tox. 3 (*) Skin Irrit. 2 Aquatic Acute 1	H301 H315 H400	GHS06 GHS09 Dgr	H301 H315 H400			
607-159-00-0	chlorobenzilate (ISO); ethyl 2,2-di(4-chlorophenyl)-2-hydroxyacetate; ethyl 4,4'-dichlorobenzilate	208-110-2	510-15-6	Acute Tox. 4 (*) Aquatic Acute 1 Aquatic Chronic 1	H302 H400 H410	GHS07 GHS09 Wng	H302 H410			

▼B

Indexszám	Nemzetközi vegyianyag-azonosítás	EK-szám	CAS-szám	Besorolás		Címkézés			Egyedi koncentráció határértékek és M-tényezők	Megjegy-zések
				Veszélyességi osztályok és kategóriák kódjai	Figyelmeztető mondatok kódjai	Veszélyt jelző piktogramok, figyelmeztetés-ek kódjai	Figyelmeztető mondatok kódjai	Kiegészítő figyelmeztető mondatok kódjai		
607-160-00-6	isobutyl 2-(4-(4-chlorophe-noxy)phenoxy)propionate; clofop-isobutyl (ISO)	—	51337-71-4	Acute Tox. 4 (*)	H302	GHS07 Wng	H302			
607-161-00-1	diethanolamine salt of 4-CPA	—	—	Acute Tox. 4 (*)	H302	GHS07 Wng	H302			
▼M1 607-162-00-7	dalapon; 2,2-dichloropropionic acid; [1] dalapon-sodium; sodium 2,2-dichloropropionate [2]	200-923-0 [1] 204-828-5 [2]	75-99-0 [1] 127-20-8 [2]	Skin Irrit. 2 Eye Dam. 1 Aquatic Chronic 3	H315 H318 H412	GHS05 Dgr	H315 H318 H412			
▼B 607-163-00-2	3-acetyl-6-methyl-2*H*-pyran-2,4(3*H*)-dione; dehydracetic acid	208-293-9	520-45-6	Acute Tox. 4 (*)	H302	GHS07 Wng	H302			
607-164-00-8	sodium 1-(3,4-dihydro-6-methyl-2,4-dioxo-2*H*-pyran-3-ylidene)ethonolate; sodium dehydracetate	224-580-1	4418-26-2	Acute Tox. 4 (*)	H302	GHS07 Wng	H302			
607-165-00-3	diclofop-methyl (ISO) methyl 2-(4-(2,4-dichlorophe-noxy)phenoxy)propionate; methyl (*RS*)-2-[4-(2,4-dichlo-rophenoxy)phenoxy]propionate;	257-141-8	51338-27-3	Acute Tox. 4 (*) Skin Sens. 1 Aquatic Acute 1 Aquatic Chronic 1	H302 H317 H400 H410	GHS07 GHS09 Wng	H302 H317 H410			

▼B

Indexszám	Nemzetközi vegyianyag-azonosítás	EK-szám	CAS-szám	Besorolás		Címkézés			Egyedi koncentráció határértékek és M-tényezők	Megjegy-zések
				Veszélyességi osztályok és kategóriák kódjai	Figyelmeztető mondatok kódjai	Veszélyt jelző piktogramok, figyelmeztetés-ek kódjai	Figyelmeztető mondatok kódjai	Kiegészítő figyelmeztető mondatok kódjai		
607-166-00-9	medinoterb acetate (ISO); 6-*tert*-butyl-3-methyl-2,4-dinitrophenyl acetate	219-634-6	2487-01-6	Acute Tox. 3 (*) Acute Tox. 4 (*)	H301 H312	GHS06 Dgr	H301 H312			
607-167-00-4	sodium 3-chloroacrylate	—	4312-97-4	Acute Tox. 4 (*) Acute Tox. 4 (*)	H312 H302	GHS07 Wng	H312 H302			
607-168-00-X	dipropyl 6,7-methylenedioxy-1,2,3,4-tetrahydro-3-methylnaphthalene-1,2-dicarboxylate; propylisome	—	83-59-0	Acute Tox. 3 (*) Acute Tox. 4 (*) Aquatic Acute 1 Aquatic Chronic 1	H311 H302 H400 H410	GHS06 GHS09 Dgr	H311 H302 H410			
607-169-00-5	sodium fluoroacetate	200-548-2	62-74-8	Acute Tox. 2 (*) Acute Tox. 1 Acute Tox. 2 (*) Aquatic Acute 1	H330 H310 H300 H400	GHS06 GHS09 Dgr	H330 H310 H300 H400			
607-170-00-0	bis(1,2,3-trithiacyclohexyldimethylammonium) oxalate; thiocyclam-oxalate	250-859-2	31895-22-4	Acute Tox. 4 (*) Acute Tox. 4 (*) Aquatic Acute 1 Aquatic Chronic 1	H312 H302 H400 H410	GHS07 GHS09 Wng	H312 H302 H410			
607-172-00-1	4-hydroxy-3-(3-(4'-bromo-4-biphenylyl)-1,2,3,4-tetrahydro-1-naphthyl)coumarin; brodifacoum	259-980-5	56073-10-0	Acute Tox. 1 Acute Tox. 2 (*) STOT RE 1 Aquatic Acute 1 Aquatic Chronic 1	H310 H300 H372 (**) H400 H410	GHS06 GHS08 GHS09 Dgr	H310 H300 H372 (**) H410			
607-173-00-7	dimethyl (3-methyl-4-(5-nitro-3-ethoxycarbonyl-2-thienyl)azo)phenylnitrilodipropionate	400-460-6	—	Skin Sens. 1 Aquatic Chronic 3	H317 H412	GHS07 Wng	H317 H412			

▼B

Indexszám	Nemzetközi vegyianyag-azonosítás	EK-szám	CAS-szám	Besorolás		Címkézés			Egyedi koncentráció határértékek és M-tényezők	Megjegy-zések
				Veszélyességi osztályok és kategóriák kódjai	Figyelmeztető mondatok kódjai	Veszélyt jelző piktogramok, figyelmeztetés-ek kódjai	Figyelmeztető mondatok kódjai	Kiegészítő figyelmeztető mondatok kódjai		
607-174-00-2	reaction mass of dodecyl 3-(2,2,4,4-tetramethyl-21-oxo-7-oxa-3,20-diazadispi-ro(5,1,11,2)henicosan-20-yl)pro-pionate and tetradecyl 3-(2,2,4,4-tetramethyl-21-oxo-7-oxa-3,20-diazadispi-ro(5,1,11,2)henicosan-20-yl)pro-pionate	400-580-9	—	Skin Irrit. 2 Aquatic Chronic 2	H315 H411	GHS07 GHS09 Wng	H315 H411			
607-175-00-8	methyl 2-(2-nitrobenzylide-ne)acetoacetate	400-650-9	39562-27-1	Skin Sens. 1 Aquatic Chronic 2	H317 H411	GHS07 GHS09 Wng	H317 H411			
607-176-00-3	reaction mass of α-3-(3-(2*H*-benzotriazol-2-yl)-5-*tert*-butyl-4-hydroxyphenyl)propionyl-ω-hydroxypoly(oxyethylene) and α-3-(3-(2*H*-benzotriazol-2-yl)-5-*tert*-butyl-4-hydroxyphenyl)pro-pionyl-ω-3-(3-(2*H*-benzotriazol-2-yl)-5-*tert*-butyl-4-hydroxyp-henyl)propionyloxy-poly(oxyethylene)	400-830-7	—	Skin Sens. 1 Aquatic Chronic 2	H317 H411	GHS07 GHS09 Wng	H317 H411			
▼M6 607-177-00-9	tribenuron-methyl (ISO); methyl 2-[N-(4-methoxy-6-methyl-1,3,5-triazin-2-yl)-N-methylcarbamoylsulfamoyl]ben-zoate	401-190-1	101200-48-0	Skin Sens. 1 Aquatic Acute 1 Aquatic Chronic 1	H317 H400 H410	GHS07 GHS09 Wng	H317 H410		M = 100	

▼B

Indexszám	Nemzetközi vegyianyag-azonosítás	EK-szám	CAS-szám	Besorolás		Címkézés			Egyedi koncentráció határértékek és M-tényezők	Megjegy-zések
				Veszélyességi osztályok és kategóriák kódjai	Figyelmeztető mondatok kódjai	Veszélyt jelző piktogramok, figyelmeztetés-ek kódjai	Figyelmeztető mondatok kódjai	Kiegészítő figyelmeztető mondatok kódjai		
607-178-00-4	methyl α-((4,6-dimethoxypy-rimidin-2-yl)ureidosulphonyl)-*o*-toluate	401-340-6	83055-99-6	Skin Sens. 1 Aquatic Chronic 2	H317 H411	GHS07 GHS09 Wng	H317 H411			
607-179-00-X	(benzothiazol-2-ylthio)succinic acid	401-450-4	95154-01-1	Skin Sens. 1	H317	GHS07 Wng	H317			
607-180-00-5	potassium 2-hydroxycarbazole-1-carboxylate	401-630-2	96566-70-0	Acute Tox. 4 (*) Eye Irrit. 2 STOT SE 3 Aquatic Chronic 3	H302 H319 H335 H412	GHS07 Wng	H302 H319 H335 H412			
607-181-00-0	3,5-dichloro-2,4-difluorobenzoyl fluoride	401-800-6	101513-70-6	Acute Tox. 3 (*) Skin Corr. 1B Acute Tox. 4 (*) Skin Sens. 1 Aquatic Chronic 3	H331 H314 H302 H317 H412	GHS06 GHS05 Dgr	H331 H314 H302 H317 H412	EUH029		
607-182-00-6	methyl 3-sulphamoyl-2-thenoate	402-050-2	—	Skin Sens. 1	H317	GHS07 Wng	H317			
607-183-00-1	zinc 2-hydroxy-5-C_{13-18}alk-ylbenzoate	402-280-3	—	Eye Irrit. 2 Skin Irrit. 2 Aquatic Chronic 2	H319 H315 H411	GHS07 GHS09 Wng	H319 H315 H411			
607-184-00-7	*S*-(3-trimethoxysilyl)propyl 19-isocyanato-11-(6-isocyanatoh-exyl)-10,12-dioxo-2,9,11,13-tetraazanonadecanethioate	402-290-8	85702-90-5	Flam. Liq. 3 Resp. Sens. 1 Skin Sens. 1	H226 H334 H317	GHS02 GHS08 Dgr	H226 H334 H317			
607-185-00-2	ethyl *trans*-3-dimethylamino-acrylate	402-650-4	1117-37-9	Skin Sens. 1	H317	GHS07 Wng	H317			

▼B

Indexszám	Nemzetközi vegyianyag-azonosítás	EK-szám	CAS-szám	Besorolás		Címkézés			Egyedi koncentráció határértékek és M-tényezők	Megjegy-zések
				Veszélyességi osztályok és kategóriák kódjai	Figyelmeztető mondatok kódjai	Veszélyt jelző piktogramok, figyelmeztetés-ek kódjai	Figyelmeztető mondatok kódjai	Kiegészítő figyelmeztető mondatok kódjai		
607-186-00-8	quinclorac (ISO); 3,7-dichloroquinoline-8-carboxylic acid	402-780-1	84087-01-4	Skin Sens. 1	H317	GHS07 Wng	H317			
607-187-00-3	bis(2,2,6,6-tetramethyl-4-pipe-ridyl) succinate	402-940-0	62782-03-0	Eye Irrit. 2 Aquatic Chronic 3	H319 H412	GHS07 Wng	H319 H412			
607-188-00-9	hydrogen sodium *N*-carboxyla-toethyl-*N*-octadec-9-enylmalea-mate	402-970-4	—	Skin Sens. 1 Aquatic Chronic 2	H317 H411	GHS07 GHS09 Wng	H317 H411			
▼M1 607-189-00-4	trimethylenediaminetetraacetic acid	400-400-9	1939-36-2	Acute Tox. 4 * Eye Dam. 1	H302 H318	GHS05 GHS07 Dgr	H302 H318			
▼B 607-190-00-X	methyl acrylamidomethoxyace-tate (containing ≥ 0,1 % acry-lamid)	401-890-7	77402-03-0	Carc. 1B Muta. 1B Acute Tox. 4 (*) Eye Irrit. 2	H350 H340 H302 H319	GHS08 GHS07 Dgr	H350 H340 H302 H319			
607-191-00-5	isobutyl 3,4-epoxybutyrate	401-920-9	100181-71-3	Skin Irrit. 2 Skin Sens. 1 Aquatic Acute 1 Aquatic Chronic 1	H315 H317 H400 H410	GHS07 GHS09 Wng	H315 H317 H410			
607-192-00-0	disodium *N*-carboxymethyl-*N*-(2-(2-hydroxyet-hoxy)ethyl)glycinate	402-360-8	92511-22-3	Eye Dam. 1	H318	GHS05 Dgr	H318			

▼B

Indexszám	Nemzetközi vegyianyag-azonosítás	EK-szám	CAS-szám	Besorolás		Címkézés			Egyedi koncentráció határértékek és M-tényezők	Megjegy-zések
				Veszélyességi osztályok és kategóriák kódjai	Figyelmeztető mondatok kódjai	Veszélyt jelző piktogramok, figyelmeztetés-ek kódjai	Figyelmeztető mondatok kódjai	Kiegészítő figyelmeztető mondatok kódjai		
607-194-00-1	propylene carbonate	203-572-1	108-32-7	Eye Irrit. 2	H319	GHS07 Wng	H319			
▼M1 607-195-00-7	2-methoxy-1-methylethyl acetate	203-603-9	108-65-6	Flam. Liq. 3	H226	GHS02 Wng	H226			
▼B 607-196-00-2	heptanoic acid	203-838-7	111-14-8	Skin Corr. 1B	H314	GHS05 Dgr	H314			
▼M11 607-197-00-8	nonánsav	203-931-2	112-05-0	Skin Irrit. 2 Eye Irrit. 2 Aquatic Chronic 3	H315 H319 H412	GHS07 Wng	H315 H319 H412			
▼B 607-198-00-3	propyl 3,4,5-trihydroxybenzoate	204-498-2	121-79-9	Acute Tox. 4 (*) Skin Sens. 1	H302 H317	GHS07 Wng	H302 H317			
607-199-00-9	octyl 3,4,5-trihydroxybenzoate	213-853-0	1034-01-1	Acute Tox. 4 (*) Skin Sens. 1	H302 H317	GHS07 Wng	H302 H317			
607-200-00-2	dodecyl 3,4,5-trihydroxyben-zoate	214-620-6	1166-52-5	Skin Sens. 1	H317	GHS07 Wng	H317			
607-201-00-8	thiocarbonyl chloride	207-341-6	463-71-8	Acute Tox. 3 (*) Acute Tox. 4 (*) Eye Irrit. 2 STOT SE 3 Skin Irrit. 2	H331 H302 H319 H335 H315	GHS06 Dgr	H331 H302 H319 H335 H315			

▼B

Indexszám	Nemzetközi vegyianyag-azonosítás	EK-szám	CAS-szám	Besorolás		Címkézés			Egyedi koncentráció határértékek és M-tényezők	Megjegy-zések
				Veszélyességi osztályok és kategóriák kódjai	Figyelmeztető mondatok kódjai	Veszélyt jelző piktogramok, figyelmeztetés-ek kódjai	Figyelmeztető mondatok kódjai	Kiegészítő figyelmeztető mondatok kódjai		
607-203-00-9	2-ethylhexyl[[[3,5-bis(1,1-dimethylethyl)-4-hydroxyp-henyl]methyl]thio]acetate	279-452-8	80387-97-9	Repr. 1B Skin Sens. 1 Aquatic Chronic 3	H360D (***) H317 H412	GHS08 GHS07 Dgr	H360D (***) H317 H412			
607-204-00-4	(chlorophenyl)(chlorotolyl)met-hane, mixed isomers	400-140-6	—	Aquatic Acute 1 Aquatic Chronic 1	H400 H410	GHS09 Wng	H410			
607-205-00-X	methyl chloroacetate	202-501-1	96-34-4	Flam. Liq. 3 Acute Tox. 3 (*) Acute Tox. 3 (*) STOT SE 3 Skin Irrit. 2 Eye Dam. 1	H226 H331 H301 H335 H315 H318	GHS02 GHS06 GHS05 Dgr	H226 H331 H301 H335 H315 H318			
607-206-00-5	isopropyl chloroacetate	203-301-7	105-48-6	Flam. Liq. 3 Acute Tox. 3 (*) Eye Irrit. 2 STOT SE 3 Skin Irrit. 2	H226 H301 H319 H335 H315	GHS02 GHS06 Dgr	H226 H301 H319 H335 H315			
607-207-00-0	haloxyfop-etotyl (ISO); 2-ethoxyethyl 2-(4-(3-chloro-5-trifluoromethyl-2-pyridy-loxy)phenoxy)propionate; haloxyfop-(2-ethoxyethyl)	402-560-5	87237-48-7	Acute Tox. 4 (*) Aquatic Acute 1 Aquatic Chronic 1	H302 H400 H410	GHS07 GHS09 Wng	H302 H410			
607-208-00-6	4,8,12-trimethyltrideca-3,7,11-trienoic acid, mixed isomers	403-000-2	91853-67-7	Skin Irrit. 2 Aquatic Acute 1 Aquatic Chronic 1	H315 H400 H410	GHS07 GHS09 Wng	H315 H410			
607-209-00-1	reaction mass of *O*,*O*'-diiso-propyl (pentathio)dithioformate and *O*,*O*'-diisopropyl (trit-hio)dithioformate and *O*,*O*'-diisopropyl (tetrathio)dithiofor-mate	403-030-6	—	Acute Tox. 4 (*) Skin Sens. 1 Aquatic Acute 1 Aquatic Chronic 1	H302 H317 H400 H410	GHS07 GHS09 Wng	H302 H317 H410			

▼B

Indexszám	Nemzetközi vegyianyag-azonosítás	EK-szám	CAS-szám	Besorolás		Címkézés			Egyedi koncentráció határértékek és M-tényezők	Megjegy-zések
				Veszélyességi osztályok és kategóriák kódjai	Figyelmeztető mondatok kódjai	Veszélyt jelző piktogramok, figyelmeztetés-ek kódjai	Figyelmeztető mondatok kódjai	Kiegészítő figyelmeztető mondatok kódjai		
607-210-00-7	methyl acrylamidoglycolate (containing ≥ 0,1 % acrylamide)	403-230-3	77402-05-2	Carc. 1B Muta. 1B Skin Corr. 1B Skin Sens. 1	H350 H340 H314 H317	GHS08 GHS05 GHS07 Dgr	H350 H340 H314 H317			
607-211-00-2	methyl 3-(3-*tert*-butyl-4-hydroxy-5-methylphenyl)propionate	403-270-1	6386-39-6	Acute Tox. 4 (*) Aquatic Chronic 2	H302 H411	GHS07 GHS09 Wng	H302 H411			
607-212-00-8	poly(oxypropylenecarbonyl-co-oxy(ethylethylene)carbonyl), containing 27 % hydroxyvalerate	403-300-3	—	Skin Sens. 1	H317	GHS07 Wng	H317			
▼M1 607-213-00-3	ethyl 3,3-bis(*tert*-pentylperoxy)butyrate	403-320-2	67567-23-1	Org. Perox. D**** Flam. Liq. 3 Aquatic Chronic 2	H242 H226 H411	GHS02 GHS09 Dgr	H242 H226 H411			
▼B 607-214-00-9	*N*,*N*-hydrazinodiacetic acid	403-510-5	19247-05-3	Acute Tox. 3 (*) STOT RE 2 (*) Skin Sens. 1 Aquatic Chronic 3	H301 H373 (**) H317 H412	GHS06 GHS08 Dgr	H301 H373 (**) H317 H412			
607-215-00-4	3-(3-*tert*-butyl-4-hydroxyphenyl)propionic acid	403-920-4	107551-67-7	Acute Tox. 4 (*) Eye Irrit. 2	H302 H319	GHS07 Wng	H302 H319			
▼M1 607-216-00-X	glutamic acid, reaction products with *N*-(C_{12-14}-alkyl)propylenediamine	403-950-8	—	Acute Tox. 2 * Acute Tox. 4 * Skin Corr. 1B Aquatic Acute 1	H330 H302 H314 H400	GHS06 GHS05 GHS09 Dgr	H330 H302 H314 H400			

▼B

Indexszám	Nemzetközi vegyianyag-azonosítás	EK-szám	CAS-szám	Besorolás		Címkézés			Egyedi koncentráció határértékek és M-tényezők	Megjegy-zések
				Veszélyességi osztályok és kategóriák kódjai	Figyelmeztető mondatok kódjai	Veszélyt jelző piktogramok, figyelmeztetés-ek kódjai	Figyelmeztető mondatok kódjai	Kiegészítő figyelmeztető mondatok kódjai		
607-217-00-5	2-ethoxyethyl 2-(4-(2,6-dihydro-2,6-dioxo-7-phenyl-1,5-dioxaindacen-3-yl)phenoxy)acetate	403-960-2	—	Skin Sens. 1 Aquatic Chronic 4	H317 H413	GHS07 Wng	H317 H413			
607-218-00-0	dichlorprop-P (ISO); (+)-*R*-2-(2,4-dichlorophenoxy)propionic acid	403-980-1	15165-67-0	Acute Tox. 4 (*) Skin Irrit. 2 Eye Dam. 1 Skin Sens. 1	H302 H315 H318 H317	GHS05 GHS07 Dgr	H302 H315 H318 H317			
607-219-00-6	bis(2-ethylhexyl) dithiodiacetate	404-510-8	62268-47-7	Acute Tox. 4 (*) Skin Sens. 1 Aquatic Chronic 2	H302 H317 H411	GHS07 GHS09 Wng	H302 H317 H411			
607-221-00-7	6-docosyloxy-1-hydroxy-4-(1-(4-hydroxy-3-methylphenanthren-1-yl)-3-oxo-2-oxaphenalen-1-yl)naphthalene-2-carboxylic acid	404-550-6	—	Skin Sens. 1 Aquatic Chronic 4	H317 H413	GHS07 Wng	H317 H413			
607-222-00-2	6-(2,3-dimethylmaleimido)hexyl methacrylate	404-870-6	63740-41-0	Skin Sens. 1 Aquatic Chronic 2	H317 H411	GHS07 GHS09 Wng	H317 H411			
607-223-00-8	transfluthrin (ISO); 2,3,5,6-tetrafluorobenzyl *trans*-2-(2,2-dichlorovinyl)-3,3-dimethylcyclopropanecarboxylate	405-060-5	118712-89-3	Skin Irrit. 2 Aquatic Acute 1 Aquatic Chronic 1	H315 H400 H410	GHS07 GHS09 Wng	H315 H410			
607-224-00-3	methyl 2-(3-nitrobenzylidene)acetoacetate	405-270-7	39562-17-9	Skin Sens. 1 Aquatic Acute 1 Aquatic Chronic 1	H317 H400 H410	GHS07 GHS09 Wng	H317 H410			
607-225-00-9	3-azidosulfonylbenzoic acid	405-310-3	15980-11-7	Self-React. C (****) STOT RE 2 (*) Eye Dam. 1 Skin Sens. 1	H241 H373 (**) H318 H317	GHS02 GHS08 GHS05 GHS07 Dgr	H241 H373 (**) H318 H317			

▼B

Indexszám	Nemzetközi vegyianyag-azonosítás	EK-szám	CAS-szám	Besorolás		Címkézés			Egyedi koncentráció határértékek és M-tényezők	Megjegy-zések
				Veszélyességi osztályok és kategóriák kódjai	Figyelmeztető mondatok kódjai	Veszélyt jelző piktogramok, figyelmeztetés-ek kódjai	Figyelmeztető mondatok kódjai	Kiegészítő figyelmeztető mondatok kódjai		
607-226-00-4	reaction mass of 2-acryloyloxyethyl hydrogen cyclohexane-1,2-dicarboxylate and 2-methacryloyloxyethyl hydrogen cyclohexane-1,2-dicarboxylate	405-360-6	—	Skin Irrit. 2 Eye Dam. 1 Skin Sens. 1 Aquatic Chronic 3	H315 H318 H317 H412	GHS05 GHS07 Dgr	H315 H318 H317 H412			
607-227-00-X	potassium 2-amino-2-methylpropionate octahydrate	405-560-3	120447-91-8	Acute Tox. 4 (*) Skin Corr. 1A	H302 H314	GHS05 GHS07 Dgr	H302 H314			
607-228-00-5	bis(2-methoxyethyl) phthalate	204-212-6	117-82-8	Repr. 1B	H360Df	GHS08 Dgr	H360Df			
607-229-00-0	diethylcarbamoyl chloride	201-798-5	88-10-8	Carc. 2 Acute Tox. 4 (*) Acute Tox. 4 (*) Eye Irrit. 2 STOT SE 3 Skin Irrit. 2	H351 H332 H302 H319 H335 H315	GHS08 GHS07 Wng	H351 H332 H302 H319 H335 H315			
607-230-00-6	2-ethylhexanoic acid	205-743-6	149-57-5	Repr. 2	H361d ***	GHS08 Wng	H361d ***			
▼M1 607-231-00-1	clopyralid (ISO); 3,6-dichloropyridine-2-carboxylic acid	216-935-4	1702-17-6	Eye Dam. 1	H318	GHS05 Dgr	H318			
▼B 607-232-00-7	pyridate (ISO); *O*-(6-chloro-3-phenylpyridazin-4-yl) *S*-octyl thiocarbonate	259-686-7	55512-33-9	Skin Irrit. 2 Skin Sens. 1 Aquatic Acute 1 Aquatic Chronic 1	H315 H317 H400 H410	GHS07 GHS09 Wng	H315 H317 H410			

▼B

Indexszám	Nemzetközi vegyianyag-azonosítás	EK-szám	CAS-szám	Besorolás		Címkézés			Egyedi koncentráció határértékek és M-tényezők	Megjegy-zések
				Veszélyességi osztályok és kategóriák kódjai	Figyelmeztető mondatok kódjai	Veszélyt jelző piktogramok, figyelmeztetés-ek kódjai	Figyelmeztető mondatok kódjai	Kiegészítő figyelmeztető mondatok kódjai		
607-233-00-2	hexyl acrylate	219-698-5	2499-95-8	Eye Irrit. 2 STOT SE 3 Skin Irrit. 2 Skin Sens. 1 Aquatic Chronic 2	H319 H335 H315 H317 H411	GHS07 GHS09 Wng	H319 H335 H315 H317 H411			
607-234-00-8	flurenol (ISO); 9-hydroxy-9*H*-fluorene-9-carboxylic acid	207-397-1	467-69-6	Aquatic Chronic 2	H411	GHS09	H411			
607-235-00-3	mecrilate; methyl 2-cyanoacrylate	205-275-2	137-05-3	Eye Irrit. 2 STOT SE 3 Skin Irrit. 2	H319 H335 H315	GHS07 Wng	H319 H335 H315		STOT SE 3; H335: C ≥ 10 %	
607-236-00-9	ethyl 2-cyanoacrylate	230-391-5	7085-85-0	Eye Irrit. 2 STOT SE 3 Skin Irrit. 2	H319 H335 H315	GHS07 Wng	H319 H335 H315		STOT SE 3; H335: C ≥ 10 %	
607-237-00-4	benzyl 2-chloro-4-(trifluoro-methyl)thiazole-5-carboxylate; flurazole	276-942-3	72850-64-7	Aquatic Chronic 2	H411	GHS09	H411			
607-238-00-X	tau-fluvalinate (ISO); cyano-(3-phenoxyphenyl)methyl *N*-[2-chloro-4-(trifluoro-methyl)phenyl]-D-valinate	—	102851-06-9	Acute Tox. 4 (*) Skin Irrit. 2 Aquatic Acute 1 Aquatic Chronic 1	H302 H315 H400 H410	GHS07 GHS09 Wng	H302 H315 H410			
607-239-00-5	fenpropathrin (ISO); α-cyano-3-phenoxybenzyl 2,2,3,3-tetramethylcyclopropa-necarboxylate	254-485-0	39515-41-8	Acute Tox. 2 (*) Acute Tox. 3 (*) Acute Tox. 4 (*) Aquatic Acute 1 Aquatic Chronic 1	H330 H301 H312 H400 H410	GHS06 GHS09 Dgr	H330 H301 H312 H410			

▼B

Indexszám	Nemzetközi vegyianyag-azonosítás	EK-szám	CAS-szám	Besorolás		Címkézés			Egyedi koncentráció határértékek és M-tényezők	Megjegy-zések
				Veszélyességi osztályok és kategóriák kódjai	Figyelmeztető mondatok kódjai	Veszélyt jelző piktogramok, figyelmeztetés-ek kódjai	Figyelmeztető mondatok kódjai	Kiegészítő figyelmeztető mondatok kódjai		
607-240-00-0	*cis*—1,2,3,6-tetrahydro-4-methylphthalic anhydride; [1] 1,2,3,6-tetrahydro-4-methylphthalic anhydride; [2] 1,2,3,6-tetrahydro-3-methylphthalic anhydride; [3] tetrahydromethylphthalic anhydride; [4] 1,2,3,6-tetrahydromethylphthalic anhydride; [5] tetrahydro-4-methylphthalic anhydride; [6] 2,3,5,6-tetrahydro-2-methylphthalic anhydride [7]	216-906-6 [1] 222-323-8 [2] 226-247-6 [3] 234-290-7 [4] 247-830-1 [5] 251-823-9 [6] 255-853-3 [7]	1694-82-2 [1] 3425-89-6 [2] 5333-84-6 [3] 11070-44-3 [4] 26590-20-5 [5] 34090-76-1 [6] 42498-58-8 [7]	Eye Dam. 1 Resp. Sens. 1 Skin Sens. 1	H318 H334 H317	GHS08 GHS05 Dgr	H318 H334 H317			C
607-241-00-6	hexahydro-4-methylphthalic anhydride; [1] hexahydromethylphthalic anhydride; [2] hexahydro-1-methylphthalic anhydride; [3] hexahydro-3-methylphthalic anhydride [4]	243-072-0 [1] 247-094-1 [2] 256-356-4 [3] 260-566-1 [4]	19438-60-9 [1] 25550-51-0 [2] 48122-14-1 [3] 57110-29-9 [4]	Eye Dam. 1 Resp. Sens. 1 Skin Sens. 1	H318 H334 H317	GHS08 GHS05 Dgr	H318 H334 H317			C
607-242-00-1	tetrachlorophthalic anhydride	204-171-4	117-08-8	Eye Dam. 1 Resp. Sens. 1 Skin Sens. 1 Aquatic Acute 1 Aquatic Chronic 1	H318 H334 H317 H400 H410	GHS08 GHS05 GHS09 Dgr	H318 H334 H317 H410			

▼B

Indexszám	Nemzetközi vegyianyag-azonosítás	EK-szám	CAS-szám	Besorolás		Címkézés			Egyedi koncentráció határértékek és M-tényezők	Megjegy-zések
				Veszélyességi osztályok és kategóriák kódjai	Figyelmeztető mondatok kódjai	Veszélyt jelző piktogramok, figyelmeztetés-ek kódjai	Figyelmeztető mondatok kódjai	Kiegészítő figyelmeztető mondatok kódjai		
607-243-00-7	sodium 3,6-dichloro-*o*-anisate; [1] 3,6-dichloro-*o*-anisic acid, compound with 2,2'-iminodiethanol (1:1); [2] 3,6-dichloro-*o*-anisic acid, compound with 2-aminoethanol (1:1) [3]	217-846-3 [1] 246-590-5 [2] 258-527-9 [3]	1982-69-0 [1] 25059-78-3 [2] 53404-28-7 [3]	Aquatic Chronic 3	H412	—	H412			
607-244-00-2	isooctyl acrylate	249-707-8	29590-42-9	Eye Irrit. 2 STOT SE 3 Skin Irrit. 2 Aquatic Acute 1 Aquatic Chronic 1	H319 H335 H315 H400 H410	GHS07 GHS09 Wng	H319 H335 H315 H410		STOT SE 3; H335: C ≥ 10 %	
▼M6 607-245-00-8	tert-butyl acrylate	216-768-7	1663-39-4	Flam. Liq. 2 Acute Tox. 4 * Acute Tox. 4 * Acute Tox. 4 * STOT SE 3 Skin Irrit. 2 Skin Sens. 1 Aquatic Chronic 2	H225 H332 H312 H302 H335 H315 H317 H411	GHS02 GHS07 GHS09 Dgr	H225 H332 H312 H302 H335 H315 H317 H411			D
▼B 607-246-00-3	allyl methacrylate; 2-methyl-2-propenoic acid 2-propenyl ester	202-473-0	96-05-9	Flam. Liq. 3 Acute Tox. 3 (*) Acute Tox. 4 (*) Acute Tox. 4 (*) Aquatic Acute 1	H226 H331 H312 H302 H400	GHS02 GHS06 GHS09 Dgr	H226 H331 H312 H302 H400			

▼B

Indexszám	Nemzetközi vegyianyag-azonosítás	EK-szám	CAS-szám	Besorolás		Címkézés			Egyedi koncentráció határértékek és M-tényezők	Megjegy-zések
				Veszélyességi osztályok és kategóriák kódjai	Figyelmeztető mondatok kódjai	Veszélyt jelző piktogramok, figyelmeztetés-ek kódjai	Figyelmeztető mondatok kódjai	Kiegészítő figyelmeztető mondatok kódjai		
607-247-00-9	dodecyl methacrylate	205-570-6	142-90-5	Eye Irrit. 2 STOT SE 3 Skin Irrit. 2 Aquatic Acute 1 Aquatic Chronic 1	H319 H335 H315 H400 H410	GHS07 GHS09 Wng	H319 H335 H315 H410		STOT SE 3; H335: C ≥ 10 %	
607-248-00-4	naptalam-sodium (ISO); sodium *N*-naphth-1-ylphthalamate	205-073-4	132-67-2	Acute Tox. 4 (*)	H302	GHS07 Wng	H302			
607-249-00-X	(1-methyl-1,2-ethanediyl)bis[oxy(methyl-2,1-ethanediyl)] diacrylate	256-032-2	42978-66-5	Eye Irrit. 2 STOT SE 3 Skin Irrit. 2 Skin Sens. 1 Aquatic Chronic 2	H319 H335 H315 H317 H411	GHS07 GHS09 Wng	H319 H335 H315 H317 H411		STOT SE 3; H335: C ≥ 10 %	
607-250-00-5	4*H*—3,1-benzoxazine-2,4(1*H*)-dione	204-255-0	118-48-9	Eye Irrit. 2 Skin Sens. 1	H319 H317	GHS07 Wng	H319 H317			
607-251-00-0	2-methoxypropyl acetate	274-724-2	70657-70-4	Flam. Liq. 3 Repr. 1B STOT SE 3	H226 H360D (***) H335	GHS02 GHS08 GHS07 Dgr	H226 H360D (***) H335			
▼M1 607-252-00-6	lambda-cyhalothrin (ISO); reaction mass of (*S*)-α-cyano-3-phenoxybenzyl(*Z*)-(1*R*)-*cis*-3-(2-chloro-3,3,3-trifluoropropenyl)-2,2-dimethylcyclopropanecarboxylate and (*R*)-α-cyano-3-phenoxybenzyl (*Z*)-(1*S*)-*cis*-3-(2-chloro-3,3,3-trifluoropropenyl)-2,2-dimethylcyclopropanecarboxylate (1:1)	415-130-7	91465-08-6	Acute Tox. 2 * Acute Tox. 3 * Acute Tox. 4 * Aquatic Acute 1 Aquatic Chronic 1	H330 H301 H312 H400 H410	GHS06 GHS09 Dgr	H330 H301 H312 H410		M=10000	

▼M1

Indexszám	Nemzetközi vegyianyag-azonosítás	EK-szám	CAS-szám	Besorolás		Címkézés			Egyedi koncentráció határértékek és M-tényezők	Megjegy-zések
				Veszélyességi osztályok és kategóriák kódjai	Figyelmeztető mondatok kódjai	Veszélyt jelző piktogramok, figyelmeztetés-ek kódjai	Figyelmeztető mondatok kódjai	Kiegészítő figyelmeztető mondatok kódjai		
607-253-00-1	cyfluthrin (ISO); α-cyano-4-fluoro-3-phenoxy-benzyl-3-(2,2-dichlorovinyl)-2,2-dimethylcyclopropanecar-boxylate	269-855-7	68359-37-5	Acute Tox. 2 * Acute Tox. 3 * Aquatic Acute 1 Aquatic Chronic 1	H300 H331 H400 H410	GHS06 GHS09 Dgr	H300 H331 H410		M=1000	
▼B 607-254-00-7	α-cyano-4-fluoro-3-phenoxy-benzyl-3-(2,2-dichlorovinyl)-2,2-dimethylcyclopropanecar-boxylate; beta-cyfluthrin	269-855-7	68359-37-5	Acute Tox. 2 (*) Acute Tox. 2 (*) Aquatic Acute 1 Aquatic Chronic 1	H330 H300 H400 H410	GHS06 GHS09 Dgr	H330 H300 H410			
607-255-00-2	fluroxypyr (ISO); 4-amino-3,5-dichloro-6-fluoro-2-pyridyloxyacetic acid	—	69377-81-7	Aquatic Chronic 3	H412	—	H412			
607-256-00-8	azoxystrobin (ISO); methyl (*E*)-2-{2-[6-(2-cyanop-henoxy)pyrimidin-4-yloxy]phenyl}-3-methoxyacry-late	—	131860-33-8	Acute Tox. 3 (*) Aquatic Acute 1 Aquatic Chronic 1	H331 H400 H410	GHS06 GHS09 Dgr	H331 H410			
607-257-00-3	isopropyl propionate	211-300-8	637-78-5	Flam. Liq. 2	H225	GHS02 Dgr	H225			
607-258-00-9	dodecyl 3-(2-(3-benzyl-4-ethoxy-2,5-dioxoimidazolidin-1-yl)-3-(4-methoxybenzoyl)aceta-mido)-4-chlorobenzoate	403-990-6	70950-45-7	Aquatic Chronic 4	H413	—	H413			
607-259-00-4	methyl 2*R*,3*S*-(-)-3-(4-methoxyphenyl)oxiranecarboxy-late	404-130-2	105560-93-8	Eye Dam. 1 Skin Sens. 1 Aquatic Chronic 3	H318 H317 H412	GHS05 GHS07 Dgr	H318 H317 H412			

▼B

Indexszám	Nemzetközi vegyianyag-azonosítás	EK-szám	CAS-szám	Besorolás		Címkézés			Egyedi koncentráció határértékek és M-tényezők	Megjegy-zések
				Veszélyességi osztályok és kategóriák kódjai	Figyelmeztető mondatok kódjai	Veszélyt jelző piktogramok, figyelmeztetés-ek kódjai	Figyelmeztető mondatok kódjai	Kiegészítő figyelmeztető mondatok kódjai		
607-260-00-X	ethyl 2-(3-nitrobenzylidene)ace-toacetate	404-490-0	39562-16-8	Eye Dam. 1 Skin Sens. 1 Aquatic Chronic 3	H318 H317 H412	GHS05 GHS07 Dgr	H318 H317 H412			
607-261-00-5	iso(C_{10}-C_{14})alkyl (3,5-di-*tert*-butyl-4-hydroxyphenyl)methylt-hioacetate	404-800-4	118832-72-7	Aquatic Acute 1 Aquatic Chronic 1	H400 H410	GHS09 Wng	H410			
607-262-00-0	7-chloro-1-cyclopropyl-6-fluoro-1,4-dihydro-4-oxoquino-line-3-carboxylic acid	405-050-0	86393-33-1	Acute Tox. 4 (*) Aquatic Chronic 3	H302 H412	GHS07 Wng	H302 H412			
607-263-00-6	potassium iron(III) 1,3-propane-diamine-*N*,*N*,*N'*,*N'*-tetraacetate hemihydrate	405-680-6	—	Self-heat. 2 (****) Aquatic Chronic 2	H252 H411	GHS02 GHS09 Wng	H252 H411			
607-264-00-1	2-chloro-4-(methylsulfonyl)ben-zoic acid	406-520-8	53250-83-2	Eye Dam. 1	H318	GHS05 Dgr	H318			
607-265-00-7	ethyl-2-chloro-2,2-diphenylace-tate	406-580-5	52460-86-3	Skin Irrit. 2 Aquatic Chronic 3	H315 H412	GHS07 Wng	H315 H412			
607-266-00-2	reaction mass of: hydroxyalumi-nium bis[2-hydroxy-3,5-di-*tert*-butylbenzoate]; 3,5-di-*tert*-butyl-salicylic acid	406-890-0	130296-87-6	Acute Tox. 4 (*) Aquatic Acute 1 Aquatic Chronic 1	H302 H400 H410	GHS07 GHS09 Wng	H302 H410			
607-267-00-8	*tert*-butyl (5*S*,6*R*,7*R*)-3-bromo-methyl-5,8-dioxo-7-(2-(2-pheny-lacetamido)-5-thia-1-azabicyc-lo[4.2.0] oct-2-ene-2-carboxy-late	407-620-4	33610-13-8	Resp. Sens. 1 Skin Sens. 1 Aquatic Chronic 3	H334 H317 H412	GHS08 Dgr	H334 H317 H412			

▼B

Indexszám	Nemzetközi vegyianyag-azonosítás	EK-szám	CAS-szám	Besorolás		Címkézés			Egyedi koncentráció határértékek és M-tényezők	Megjegy-zések
				Veszélyességi osztályok és kategóriák kódjai	Figyelmeztető mondatok kódjai	Veszélyt jelző piktogramok, figyelmeztetés-ek kódjai	Figyelmeztető mondatok kódjai	Kiegészítő figyelmeztető mondatok kódjai		
607-268-00-3	2-methylpropyl (*R*)-2-hydroxy-propanoate	407-770-0	61597-96-4	Eye Irrit. 2	H319	GHS07 Wng	H319			
607-269-00-9	(*R*)-2-(4-hydroxyphenoxy)pro-panoic acid	407-960-3	94050-90-5	Eye Dam. 1	H318	GHS05 Dgr	H318			
607-270-00-4	3,9-bis(2-(3-(3-*tert*-butyl-4-hydroxy-5-methylphenyl)propi-onyloxy-1,1-dimethylethyl)-2,4,8,10- tetraoxaspiro[5.5]un-decane	410-730-5	90498-90-1	Acute Tox. 4 (*)	H312	GHS07 Wng	H312			
607-271-00-X	2-isopropyl-5-methylcyclohexy-loxycarbonyloxy-2-hydroxypro-pane	417-420-9	156324-82-2	Eye Irrit. 2 Aquatic Chronic 2	H319 H411	GHS07 GHS09 Wng	H319 H411			
607-272-00-5	fluroxypyr-meptyl (ISO); methylheptyl, *O*-(4-amino-3,5-dichloro-6-fluoro-2-pyridyloxy) acetate; [1] fluroxypyr-butometyl (ISO); 2-butoxy-1-methylethyl, *O*-(4-amino-3,5-dichloro-6-fluoro-2-pyridyloxy) acetate [2]	279-752-9 [1] - [2]	81406-37-3 [1] 154486-27-8 [2]	Aquatic Acute 1 Aquatic Chronic 1	H400 H410	GHS09 Wng	H410			
607-273-00-0	ammonium 7-(2,6-dimethyl-8-(2,2-dimethylbutyryloxy)-1,2,6,7,8,8a-hexahydro-1-naphthyl)-3,5-dihydroxyhepta-noate	404-520-2	—	Aquatic Chronic 3	H412	—	H412			
607-274-00-6	2-(*N*-benzyl-*N*-methylami-no)ethyl 3-amino-2-butenoate	405-350-1	54527-73-0	Skin Sens. 1 Aquatic Chronic 2	H317 H411	GHS07 GHS09 Wng	H317 H411			

▼B

Indexszám	Nemzetközi vegyianyag-azonosítás	EK-szám	CAS-szám	Besorolás		Címkézés			Egyedi koncentráció határértékek és M-tényezők	Megjegy-zések
				Veszélyességi osztályok és kategóriák kódjai	Figyelmeztető mondatok kódjai	Veszélyt jelző piktogramok, figyelmeztetés-ek kódjai	Figyelmeztető mondatok kódjai	Kiegészítő figyelmeztető mondatok kódjai		
607-275-00-1	sodium benzoyloxybenzene-4-sulfonate	405-450-5	66531-87-1	Skin Sens. 1	H317	GHS07 Wng	H317			
607-276-00-7	bis[(1-methylimidazol)-(2-ethylhexanoate)], zinc complex	405-635-0	—	Skin Irrit. 2 Eye Dam. 1 Aquatic Acute 1 Aquatic Chronic 1	H315 H318 H400 H410	GHS05 GHS09 Dgr	H315 H318 H410			
607-277-00-2	reaction mass of: 2-(hexylthio)ethylamine hydrochloride; sodium propionate	405-720-2	—	Acute Tox. 4 (*) Eye Dam. 1 Skin Sens. 1 Aquatic Chronic 2	H302 H318 H317 H411	GHS05 GHS07 GHS09 Dgr	H302 H318 H317 H411			
607-278-00-8	reaction mass of isomers of: sodium phenethylnaphthalenesulfonate; sodium naphthylethylbenzenesulfonate	405-760-0	—	Eye Dam. 1 Skin Sens. 1 Aquatic Chronic 3	H318 H317 H412	GHS05 GHS07 Dgr	H318 H317 H412			
607-279-00-3	reaction mass of *n*-octadecylaminodiethyl bis(hydrogen maleate); *n*-octadecylaminodiethyl hydrogen maleate hydrogenphthalate	405-960-8	—	Skin Sens. 1 Aquatic Chronic 2	H317 H411	GHS07 GHS09 Wng	H317 H411			
607-280-00-9	sodium 4-chloro-1-hydroxybutane-1-sulfonate	406-190-5	54322-20-2	Acute Tox. 4 (*) Eye Irrit. 2 Skin Sens. 1	H302 H319 H317	GHS07 Wng	H302 H319 H317			
607-281-00-4	reaction mass of branched and linear C_7-C_9 alkyl 3-[3-(2*H*-benzotriazol-2-yl)-5-(1,1-dimethylethyl)-4-hydroxyphenyl]propionates	407-000-3	127519-17-9	Aquatic Chronic 2	H411	GHS09	H411			

▼B

Indexszám	Nemzetközi vegyianyag-azonosítás	EK-szám	CAS-szám	Besorolás		Címkézés			Egyedi koncentráció határértékek és M-tényezők	Megjegy-zések
				Veszélyességi osztályok és kategóriák kódjai	Figyelmeztető mondatok kódjai	Veszélyt jelző piktogramok, figyelmeztetés-ek kódjai	Figyelmeztető mondatok kódjai	Kiegészítő figyelmeztető mondatok kódjai		
607-282-00-X	2-acetoxymethyl-4-benzyloxy-but-1-yl acetate	407-140-5	131266-10-9	Aquatic Chronic 3	H412	—	H412			
607-283-00-5	*E*-ethyl-4-oxo-4-phenylcroto-nate	408-040-4	15121-89-8	Acute Tox. 4 (*) Acute Tox. 4 (*) Skin Irrit. 2 Eye Dam. 1 Skin Sens. 1 Aquatic Acute 1 Aquatic Chronic 1	H312 H302 H315 H318 H317 H400 H410	GHS05 GHS07 GHS09 Dgr	H312 H302 H315 H318 H317 H410			
607-284-00-0	reaction mass of: sodium 3,3'-(1,4-phenylenebis(carbonyli-mino-3,1-propanediylimi-no))bis(10-amino-6,13-dichloro-4,11-triphenodioxazinedisulfo-nate); lithium 3,3'-(1,4-phenylenebis-(carbonylimino-3,1-propanediyl-imino))bis(10-amino-6,13-dich-loro)-4,11-triphenodioxazinedi-sulfonate (9:1)	410-040-4	136213-76-8	Aquatic Chronic 2	H411	GHS09	H411			
607-285-00-6	reaction mass of: 7-(((3-aminop-henyl)sulfonyl)amino)-napht-halene-1,3-disulfonic acid; sodium 7-(((3-aminophenyl)sul-fonyl)amino)-naphthalene-1,3-disulfonate; potassium 7-(((3-aminop-henyl)sulfonyl)amino)-napht-halene-1,3-disulfonate	410-065-0	—	Skin Sens. 1	H317	GHS07 Wng				

▼B

Indexszám	Nemzetközi vegyianyag-azonosítás	EK-szám	CAS-szám	Besorolás		Címkézés			Egyedi koncentráció határértékek és M-tényezők	Megjegy-zések
				Veszélyességi osztályok és kategóriák kódjai	Figyelmeztető mondatok kódjai	Veszélyt jelző piktogramok, figyelmeztetés-ek kódjai	Figyelmeztető mondatok kódjai	Kiegészítő figyelmeztető mondatok kódjai		
607-286-00-1	reaction mass of: sodium/potassium 7-[[[3-[[4-((2-hydroxy-naphthyl)azo)phenyl]azo]phenyl]sulfonyl]amino]-naphthalene-1,3-disulfonate	410-070-8	141880-36-6	Skin Sens. 1 Aquatic Chronic 3	H317 H412	GHS07 Wng	H317 H412			
607-287-00-7	*O*'-methyl *O*-(1-methyl-2-methacryloyloxy-ethyl)-1,2,3,6-tetrahydrophthalate	410-140-8	—	Aquatic Chronic 3	H412	—	H412			
607-288-00-2	tetrasodium (*c*-(3-(1-(3-(*e*-6-dichloro-5-cyanopyrimidin-*f*-yl(methyl)amino)propyl)-1,6-dihydro-2-hydroxy-4-methyl-6-oxo-3-pyridylazo)-4-sulfonatophenylsulfamoyl)phthalocyanine-*a*,*b*,*d*-trisulfonato(6-))nickelato II, where *a* is 1 or 2 or 3 or 4,*b* is 8 or 9 or 10 or 11,*c* is 15 or 16 or 17 or 18, *d* is 22 or 23 or 24 or 25 and where *e* and *f* together are 2 and 4 or 4 and 2 respectively	410-160-7	148732-74-5	Eye Irrit. 2 Skin Sens. 1 Aquatic Chronic 3	H319 H317 H412	GHS07 Wng	H319 H317 H412			
607-289-00-8	3-(3-(4-(2,4-bis(1,1-dimethyl-propyl)phenoxy)butylaminocarbonyl-4-hydroxy-1-naphthalenyl)thio)propanoic acid	410-370-9	105488-33-3	Aquatic Chronic 4	H413	—	H413			

▼B

Indexszám	Nemzetközi vegyianyag-azonosítás	EK-szám	CAS-szám	Besorolás		Címkézés			Egyedi koncentráció határértékek és M-tényezők	Megjegy-zések
				Veszélyességi osztályok és kategóriák kódjai	Figyelmeztető mondatok kódjai	Veszélyt jelző piktogramok, figyelmeztetés-ek kódjai	Figyelmeztető mondatok kódjai	Kiegészítő figyelmeztető mondatok kódjai		
607-290-00-3	reaction mass (ratio not known) of: ammonium 1-C_{14}-C_{18}-alkyloxycarbonyl-2-(3-allyloxy-2-hydroxypropoxycarbonyl)et-hane-1-sulfonate; ammonium 2-C_{14}-C_{18}-alkyloxy-carbonyl-1-(3-allyloxy-2-hydroxypropoxycarbonyl)et-hane-1-sulfonate	410-540-2	—	Skin Irrit. 2 Skin Sens. 1 Aquatic Acute 1 Aquatic Chronic 1	H315 H317 H400 H410	GHS07 GHS09 Wng	H315 H317 H410			
607-291-00-9	dodecyl-ω-(C_5/C_6-cyclo-alkyl)alkyl carboxylate	410-630-1	104051-92-5	Aquatic Chronic 4	H413	—	H413			
607-292-00-4	reaction mass of: [1-(methoxy-methyl)-2-(C_{12}-alkoxy)-ethoxy]acetic acid; [1-(methoxymethyl)-2-(C_{14}-alkoxy)-ethoxy]acetic acid	410-640-6	—	Skin Irrit. 2 Eye Dam. 1 Aquatic Acute 1 Aquatic Chronic 1	H315 H318 H400 H410	GHS05 GHS09 Dgr	H315 H318 H410			
607-293-00-X	reaction mass of: *N*-aminoethyl-piperazonium mono-2,4,6-trimethylnonyldiphenyl ether di-sulfonate; *N*-aminoethylpiperazonium di-2,4,6-trimethylnonyldiphenyl ether di-sulfonate	410-650-0	—	Eye Dam. 1 Skin Sens. 1 Aquatic Chronic 2	H318 H317 H411	GHS05 GHS07 GHS09 Dgr	H318 H317 H411			
607-294-00-5	sodium 2-benzoyloxy-1-hydro-xyethane-sulfonate	410-680-4	—	Skin Sens. 1	H317	GHS07 Wng	H317			
607-295-00-0	reaction mass of: tetrasodium phosphonoethane-1,2-dicar-boxylate; hexasodium phosphonobutane-1,2,3,4-tetracarboxylate	410-800-5	—	Skin Sens. 1 Aquatic Chronic 2	H317 H411	GHS07 GHS09 Wng	H317 H411			

▼B

Indexszám	Nemzetközi vegyianyag-azonosítás	EK-szám	CAS-szám	Besorolás		Címkézés			Egyedi koncentráció határértékek és M-tényezők	Megjegy-zések
				Veszélyességi osztályok és kategóriák kódjai	Figyelmeztető mondatok kódjai	Veszélyt jelző piktogramok, figyelmeztetés-ek kódjai	Figyelmeztető mondatok kódjai	Kiegészítő figyelmeztető mondatok kódjai		
607-296-00-6	reaction mass of: pentaerythriol tetraesters with heptanoic acid and 2-ethylhexanoic acid	410-830-9	—	Aquatic Chronic 4	H413	—	H413			
607-297-00-1	(*E*—*E*)-3,3'-(1,4-phenylenedi-methylidene)bis(2-oxobornane-10-sulfonic acid)	410-960-6	92761-26-7	Eye Dam. 1	H318	GHS05 Dgr	H318			
607-298-00-7	2-(trimethylammonium)ethoxy-carboxybenzene-4-sulfonate	411-010-3	—	Skin Sens. 1	H317	GHS07 Wng	H317			
607-299-00-2	methyl 3-(acetylthio)-2-methyl-propanoate	411-040-7	97101-46-7	Acute Tox. 4 (*) Skin Sens. 1 Aquatic Acute 1 Aquatic Chronic 1	H302 H317 H400 H410	GHS07 GHS09 Wng	H302 H317 H410			
607-300-00-6	trisodium [2-(5-chloro-2,6-diflu-oropyrimidin-4-ylamino)-5-(*b*-sulfamoyl-*c, d*-sulfonatophthalo-cyanin-*a*-yl-K4,*N*29,*N*30,*N*31,*N*32-sulfony-lamino)benzoato(5-)]cuprate(II) where *a*=1,2,3,4 *b*=8,9,10,11 *c*=15,16,17,18 *d*=22,23,24,25	411-430-7	—	Eye Dam. 1 Skin Sens. 1	H318 H317	GHS05 GHS07 Dgr	H318 H317			
607-301-00-1	reaction mass of: dodecanoic acid; poly(1-7)lactate esters of dode-canoic acid	411-860-5	—	Skin Sens. 1 Aquatic Chronic 2	H317 H411	GHS07 GHS09 Wng	H317 H411			
607-302-00-7	reaction mass of: tetradecanoic acid; poly(1-7)lactate esters of tetra-decanoic acid	411-910-6	—	Skin Irrit. 2 Eye Dam. 1 Skin Sens. 1 Aquatic Chronic 2	H315 H318 H317 H411	GHS05 GHS07 GHS09 Dgr	H315 H318 H317 H411			

▼B

Indexszám	Nemzetközi vegyianyag-azonosítás	EK-szám	CAS-szám	Besorolás		Címkézés			Egyedi koncentráció határértékek és M-tényezők	Megjegy-zések
				Veszélyességi osztályok és kategóriák kódjai	Figyelmeztető mondatok kódjai	Veszélyt jelző piktogramok, figyelmeztetés-ek kódjai	Figyelmeztető mondatok kódjai	Kiegészítő figyelmeztető mondatok kódjai		
607-303-00-2	1-cyclopropyl-6,7-difluoro-1,4-dihydro-4-oxoquinoline-3-carboxylic acid	413-760-7	93107-30-3	Repr. 2 Aquatic Chronic 3	H361f (***) H412	GHS08 Wng	H361f (***) H412			
607-304-00-8	fluazifop-butyl (ISO); butyl (*RS*)-2-[4-(5-trifluoro-methyl-2-pyridyloxy)phe-noxy]propionate	274-125-6	69806-50-4	Repr. 1B Aquatic Acute 1 Aquatic Chronic 1	H360D (***) H400 H410	GHS08 GHS09 Dgr	H360D (***) H410			
607-305-00-3	fluazifop-P-butyl (ISO); butyl (*R*)-2-[4-(5-trifluoro-methyl-2-pyridyloxy)phe-noxy]propionate	—	79241-46-6	Repr. 2 Aquatic Acute 1 Aquatic Chronic 1	H361d (***) H400 H410	GHS08 GHS09 Wng	H361d (***) H410			
607-306-00-9	chlozolinate (ISO); ethyl (*RS*)-3-(3,5-dichlorop-henyl)-5-methyl-2,4-dioxo-oxazolidine-5-carboxylate	282-714-4	84332-86-5	Carc. 2 Aquatic Chronic 2	H351 H411	GHS08 GHS09 Wng	H351 H411			
607-307-00-4	vinclozolin (ISO); *N*—3,5-dichlorophenyl-5-methyl-5-vinyl-1,3-oxazolidine-2,4-dione	256-599-6	50471-44-8	Carc. 2 Repr. 1B Skin Sens. 1 Aquatic Chronic 2	H351 H360FD H317 H411	GHS08 GHS07 GHS09 Dgr	H351 H360FD H317 H411			
607-308-00-X	esters of 2,4-D	—	—	Acute Tox. 4 (*) Skin Sens. 1 Aquatic Acute 1 Aquatic Chronic 1	H302 H317 H400 H410	GHS07 GHS09 Wng	H302 H317 H410			A
607-309-00-5	carfentrazone-ethyl (ISO); ethyl (*RS*)-2-chloro-3-[2-chloro-4-fluoro-5-[4-difluoromethyl-4,5-dihydro-3-methyl-5-oxo-1*H*—1,2,4-triazol-1-yl]phenyl]propionate	—	128639-02-1	Aquatic Acute 1 Aquatic Chronic 1	H400 H410	GHS09 Wng	H410			

▼B

Indexszám	Nemzetközi vegyianyag-azonosítás	EK-szám	CAS-szám	Besorolás		Címkézés			Egyedi koncentráció határértékek és M-tényezők	Megjegy-zések
				Veszélyességi osztályok és kategóriák kódjai	Figyelmeztető mondatok kódjai	Veszélyt jelző piktogramok, figyelmeztetés-ek kódjai	Figyelmeztető mondatok kódjai	Kiegészítő figyelmeztető mondatok kódjai		
607-310-00-0	kresoxim-methyl (ISO); methyl (*E*)-2-methoxyimino-[2-(*o*-tolyloxymethyl)phenyl]acetate	—	143390-89-0	Carc. 2 Aquatic Acute 1 Aquatic Chronic 1	H351 H400 H410	GHS08 GHS09 Wng	H351 H410			
607-311-00-6	benazolin-ethyl; ethyl 4-chloro-2-oxo-2*H*-benzothiazole-3-acetate	246-591-0	25059-80-7	Aquatic Chronic 2	H411	GHS09	H411			
607-312-00-1	methoxyacetic acid	210-894-6	625-45-6	Repr. 1B Acute Tox. 4 (*) Skin Corr. 1B	H360FD H302 H314	GHS08 GHS05 GHS07 Dgr	H360FD H302 H314		STOT SE 3; H335: C ≥ 5 %	
607-313-00-7	neodecanoyl chloride	254-875-0	40292-82-8	Acute Tox. 2 (*) Acute Tox. 4 (*) Skin Corr. 1B	H330 H302 H314	GHS06 GHS06 Dgr	H330 H302 H314		STOT SE 3; H335: C ≥ 5 %	
607-314-00-2	ethofumesate (ISO); (±)-2-ethoxy-2,3-dihydro-3,3-dimethylbenzofuran-5-yl methanesulfonate	247-525-3	26225-79-6	Aquatic Chronic 2	H411	GHS09	H411			
607-315-00-8	glyphosate (ISO); *N*-(phosphonomethyl)glycine	213-997-4	1071-83-6	Eye Dam. 1 Aquatic Chronic 2	H318 H411	GHS05 GHS09 Dgr	H318 H411			
607-316-00-3	glyphosate-trimesium; glyphosate-trimethylsulfonium	—	81591-81-3	Acute Tox. 4 (*) Aquatic Chronic 2	H302 H411	GHS07 GHS09 Wng	H302 H411			
607-317-00-9	bis(2-ethylhexyl) phthalate; di-(2-ethylhexyl) phthalate; DEHP	204-211-0	117-81-7	Repr. 1B	H360FD	GHS08 Dgr	H360FD			
607-318-00-4	dibutyl phthalate; DBP	201-557-4	84-74-2	Repr. 1B Aquatic Acute 1	H360Df H400	GHS08 GHS09 Dgr	H360Df H400			

▼M1

Indexszám	Nemzetközi vegyianyag-azonosítás	EK-szám	CAS-szám	Besorolás		Címkézés			Egyedi koncentráció határértékek és M-tényezők	Megjegy-zések
				Veszélyességi osztályok és kategóriák kódjai	Figyelmeztető mondatok kódjai	Veszélyt jelző piktogramok, figyelmeztetés-ek kódjai	Figyelmeztető mondatok kódjai	Kiegészítő figyelmeztető mondatok kódjai		
607-319-00-X	deltamethrin (ISO); (*S*)-α-cyano-3-phenoxybenzyl (1*R*, 3*R*)-3-(2,2-dibromovinyl)-2,2-dimethylcyclopropanecar-boxylate	258-256-6	52918-63-5	Acute Tox. 3 * Acute Tox. 3 * Aquatic Acute 1 Aquatic Chronic 1	H331 H301 H400 H410	GHS06 GHS09 Dgr	H331 H301 H410		M=1000000	
▼B										
607-320-00-5	bis[4-(ethenyloxy)butyl] 1,3-benzenedicarboxylate	413-930-0	130066-57-8	Skin Sens. 1 Aquatic Acute 1 Aquatic Chronic 1	H317 H400 H410	GHS07 GHS09 Wng	H317 H410			
607-321-00-0	(*S*)-methyl-2-chloropropionate	412-470-8	73246-45-4	Flam. Liq. 3 STOT RE 2 (*) Eye Irrit. 2	H226 H373 (**) H319	GHS02 GHS08 Wng	H226 H373 (**) H319			
607-322-00-6	4-(4,4-dimethyl-3-oxo-pyrazoli-din-1-yl)-benzoic acid	413-120-7	107144-30-9	Acute Tox. 4 (*) Aquatic Chronic 2	H302 H411	GHS07 GHS09 Wng	H302 H411			
607-323-00-1	2-(1-(2-hydroxy-3,5-di-*tert*-pentyl-phenyl)ethyl)-4,6-di-*tert*-pentylphenyl acrylate	413-850-6	123968-25-2	Aquatic Chronic 4	H413	—	H413			
607-324-00-7	reaction mass of: *N*,*N*-di(hydro-genated alkyl C_{14}-C_{18})phtalamic acid; dihydrogenated alkyl (C_{14}-C_{18})amine	413-800-3	—	Aquatic Chronic 4	H413	—	H413			
607-325-00-2	(*S*)-2-chloropropionic acid	411-150-5	29617-66-1	Acute Tox. 4 (*) Acute Tox. 4 (*) Skin Corr. 1A	H312 H302 H314	GHS05 GHS07 Dgr	H312 H302 H314			
607-326-00-8	reaction mass of: isobutyl hydrogen 2-(α-2,4,6-trimethyl-non-2-enyl)succinate; isobutyl hydrogen 2-(ß-2,4,6-trimetyhylnon-2-enyl)succinate	410-720-0	141847-13-4	Eye Dam. 1 Aquatic Chronic 2	H318 H411	GHS05 GHS09 Dgr	H318 H411			

▼B

Indexszám	Nemzetközi vegyianyag-azonosítás	EK-szám	CAS-szám	Besorolás		Címkézés			Egyedi koncentráció határértékek és M-tényezők	Megjegy-zések
				Veszélyességi osztályok és kategóriák kódjai	Figyelmeztető mondatok kódjai	Veszélyt jelző piktogramok, figyelmeztetés-ek kódjai	Figyelmeztető mondatok kódjai	Kiegészítő figyelmeztető mondatok kódjai		
607-327-00-3	2-(2-iodoethyl)-1,3-propanediol diacetate	411-780-0	127047-77-2	Acute Tox. 4 (*) Aquatic Chronic 2	H302 H411	GHS07 GHS09 Wng	H302 H411			
607-328-00-9	methyl 4-bromomethyl-3-methoxybenzoate	410-310-1	70264-94-7	Skin Irrit. 2 Eye Dam. 1 Skin Sens. 1 Aquatic Acute 1 Aquatic Chronic 1	H315 H318 H317 H400 H410	GHS05 GHS07 GHS09 Dgr	H315 H318 H317 H410			
607-329-00-4	reaction mass of: sodium 2-(C_{12-18}—*n*-alkyl)amino-1,4-butandioate; sodium 2-octadecenyl-amino-1,4-butandioate	411-250-9	—	Skin Sens. 1	H317	GHS07 Wng	H317			
607-330-00-X	(*S*)-2,3-dihydro-1*H*-indole-2-carboxylic acid	410-860-2	79815-20-6	Repr. 2 STOT RE 2 (*) Skin Sens. 1	H361f (***) H373 (**) H317	GHS08 GHS07 Wng	H361f (***) H373 (**) H317			
607-331-00-5	reaction mass of: bis(2,2,6,6-tetramethyl-1-octyloxypiperidin-4-yl)-1,10-decanedioate; 1,8-bis[(2,2,6,6-tetramethyl-4-((2,2,6,6-tetramethyl-1-octy-loxypiperidin-4-yl)-decan-1,10-dioyl)piperidin-1-yl)oxy]octane	406-750-9	—	Aquatic Chronic 4	H413	—	H413			
607-332-00-0	cyclopentyl chloroformate	411-460-0	50715-28-1	Flam. Liq. 3 Acute Tox. 3 (*) Acute Tox. 4 (*) STOT RE 2 (*) Eye Dam. 1 Skin Sens. 1	H226 H331 H302 H373 (**) H318 H317	GHS02 GHS06 GHS08 GHS05 Dgr	H226 H331 H302 H373 (**) H318 H317			

▼B

Indexszám	Nemzetközi vegyianyag-azonosítás	EK-szám	CAS-szám	Besorolás		Címkézés			Egyedi koncentráció határértékek és M-tényezők	Megjegy-zések
				Veszélyességi osztályok és kategóriák kódjai	Figyelmeztető mondatok kódjai	Veszélyt jelző piktogramok, figyelmeztetés-ek kódjai	Figyelmeztető mondatok kódjai	Kiegészítő figyelmeztető mondatok kódjai		
607-333-00-6	reaction mass of: dodecyl *N*-(2,2,6,6-tetramethylpiperidin-4-yl)-*β*-alaninate; tetradecyl *N*-(2,2,6,6-tetramethylpiperidin-4-yl)-*β*-alaninate	405-670-1	—	Acute Tox. 4 (*) STOT RE 2 (*) Skin Corr. 1B Aquatic Acute 1 Aquatic Chronic 1	H302 H373 (**) H314 H400 H410	GHS08 GHS05 GHS07 GHS09 Dgr	H302 H373 (**) H314 H410			
607-334-00-1	ethyl 1-ethyl-6,7,8-trifluoro-1,4-dihydro-4-oxoquinoline-3-carboxylate	405-880-3	100501-62-0	Skin Sens. 1 Aquatic Chronic 3	H317 H412	GHS07 Wng	H317 H412			
607-335-00-7	methyl (*R*)-2-(4-(3-chloro-5-trifluoromethyl-2-pyridyloxy)phenoxy)propionate	406-250-0	72619-32-0	Acute Tox. 4 (*) Aquatic Acute 1 Aquatic Chronic 1	H302 H400 H410	GHS07 GHS09 Wng	H302 H410			
607-336-00-2	4-methyl-8-methylenetricyclo[3.3.1.1^{3,7}]dec-2-yl acetate	406-560-6	122760-85-4	Skin Irrit. 2 Skin Sens. 1 Aquatic Chronic 2	H315 H317 H411	GHS07 GHS09 Wng	H315 H317 H411			
607-337-00-8	di-*tert*-(C_{12-14})-alkylammonium 2-benzothiazolylthiosuccinate	406-052-4	125078-60-6	Flam. Liq. 3 Acute Tox. 4 (*) Skin Irrit. 2 Eye Dam. 1 Aquatic Chronic 2	H226 H302 H315 H318 H411	GHS02 GHS05 GHS07 GHS09 Dgr	H226 H302 H315 H318 H411			
607-338-00-3	2-methylpropyl 2-hydroxy-2-methylbut-3-enoate	406-235-9	72531-53-4	Eye Irrit. 2 Skin Irrit. 2	H319 H315	GHS07 Wng	H319 H315			
607-339-00-9	2,3,4,5-tetrachlorobenzoylchloride	406-760-3	42221-52-3	Acute Tox. 4 (*) Skin Corr. 1B Skin Sens. 1	H302 H314 H317	GHS05 GHS07 Dgr	H302 H314 H317			
607-340-00-4	1,3-bis(4-benzoyl-3-hydroxyphenoxy)prop-2-yl acetate	406-990-4	—	Aquatic Chronic 2	H411	GHS09	H411			
607-341-00-X	(9*S*)-9-amino-9-deoxyerythromycin	406-790-7	26116-56-3	Eye Dam. 1 Aquatic Acute 1 Aquatic Chronic 1	H318 H400 H410	GHS05 GHS09 Dgr	H318 H410			

▼B

Indexszám	Nemzetközi vegyianyag-azonosítás	EK-szám	CAS-szám	Besorolás		Címkézés			Egyedi koncentráció határértékek és M-tényezők	Megjegy-zések
				Veszélyességi osztályok és kategóriák kódjai	Figyelmeztető mondatok kódjai	Veszélyt jelző piktogramok, figyelmeztetés-ek kódjai	Figyelmeztető mondatok kódjai	Kiegészítő figyelmeztető mondatok kódjai		
607-342-00-5	4-chlorobutyl veratrate	410-950-1	69788-75-6	Skin Sens. 1 Aquatic Chronic 2	H317 H411	GHS07 GHS09 Wng	H317 H411			
607-343-00-0	4,7-methanooctahydro-1*H*-indene-diyldimethyl bis(2-carboxybenzoate)	407-410-2	—	Aquatic Chronic 4	H413	—	H413			
607-344-00-6	reaction mass of: 3-(*N*-(3-dimethylaminopropyl)-(C_{4-8}) perfluoroalkylsulfonamido)propionic acid; *N*-[dimethyl-3-(C_{4-8}-perfluoroalkylsulfonamido)propylammonium propionate; 3-(*N*-(3-dimethyl-propylammonium)-(C_{4-8})perfluoroalkylsulfonamido)propionic acid propionate	407-810-7	—	STOT RE 2 (*)	H373 **	GHS08 Wng	H373 **			
607-345-00-1	potassium 2-(2,4-dichlorophenoxy)-(*R*)-propionate	413-580-9	113963-87-4	Acute Tox. 4 (*) Skin Irrit. 2 Eye Dam. 1 Skin Sens. 1	H302 H315 H318 H317	GHS05 GHS07 Dgr	H302 H315 H318 H317			
607-346-00-7	3-icosyl-4-henicosylidene-2-oxetanone	401-210-9	83708-14-9	Aquatic Chronic 4	H413	—	H413			
607-347-00-2	sodium (*R*)-2-(2,4-dichlorophenoxy)propionate	413-340-3	119299-10-4	Acute Tox. 4 (*) Skin Irrit. 2 Eye Dam. 1 Skin Sens. 1	H302 H315 H318 H317	GHS05 GHS07 Dgr	H302 H315 H318 H317			
607-348-00-8	magnesium bis((*R*)-2-(2,4-dichlorophenoxy)propionate)	413-360-2	—	Acute Tox. 4 (*) Skin Irrit. 2 Eye Dam. 1 Skin Sens. 1	H302 H315 H318 H317	GHS05 GHS07 Dgr	H302 H315 H318 H317			

▼B

Indexszám	Nemzetközi vegyianyag-azonosítás	EK-szám	CAS-szám	Besorolás		Címkézés			Egyedi koncentráció határértékek és M-tényezők	Megjegy-zések
				Veszélyességi osztályok és kategóriák kódjai	Figyelmeztető mondatok kódjai	Veszélyt jelző piktogramok, figyelmeztetés-ek kódjai	Figyelmeztető mondatok kódjai	Kiegészítő figyelmeztető mondatok kódjai		
607-349-00-3	mono-(tetrapropylammonium) hydrogen 2,2'-dithiobisbenzoate	411-270-8	—	Aquatic Chronic 3	H412		H412			
607-350-00-9	bis(4-(1,2-bis(ethoxycar-bonyl)ethylamino)-3-methylcyc-lohexyl)methane	412-060-9	136210-32-7	Skin Sens. 1 Aquatic Chronic 3	H317 H412	GHS07 Wng	H317 H412			
607-351-00-4	methyl *O*-(4-amino-3,5-dich-loro-6-fluoropyridin-2-yloxy)acetate	407-550-4	69184-17-4	Aquatic Chronic 2	H411	GHS09	H411			
607-352-00-X	4,4'-oxydiphthalic anhydride	412-830-4	1823-59-2	Aquatic Chronic 3	H412	—	H412			
607-353-00-5	reaction mass of: ethyl *exo*-tricyclo[5.2.1.0^{2,6}]decane-*endo*-2-carboxylate; ethyl *endo*-tricyc-lo[5.2.1.02,6]decane-*exo*-2-carboxylate	407-520-0	80657-64-3	Skin Irrit. 2 Aquatic Chronic 2	H315 H411	GHS07 GHS09 Wng	H315 H411			
607-354-00-0	ethyl 2-cyclohexylpropionate	412-280-5	2511-00-4	Aquatic Chronic 2	H411	GHS09	H411			
607-355-00-6	*p*-tolyl 4-chlorobenzoate	411-530-0	15024-10-9	Skin Sens. 1 Aquatic Acute 1 Aquatic Chronic 1	H317 H400 H410	GHS07 GHS09 Wng	H317 H410			
607-356-00-1	ethyl *trans*—2,2,6-trimethylcyc-lohexanecarboxylate	412-540-8	—	Skin Irrit. 2 Aquatic Chronic 2	H315 H411	GHS07 GHS09 Wng	H315 H411			
607-357-00-7	reaction mass of: *trans*-4-acetoxy-4-methyl-2-propyl-tetrahydro-2*H*-pyran; *cis*-4-acetoxy-4-methyl-2-propyl-tetrahydro-2*H*-pyran	412-450-9	131766-73-9	Skin Sens. 1	H317	GHS07 Wng	H317			

▼B

Indexszám	Nemzetközi vegyianyag-azonosítás	EK-szám	CAS-szám	Besorolás		Címkézés			Egyedi koncentráció határértékek és M-tényezők	Megjegy-zések
				Veszélyességi osztályok és kategóriák kódjai	Figyelmeztető mondatok kódjai	Veszélyt jelző piktogramok, figyelmeztetés-ek kódjai	Figyelmeztető mondatok kódjai	Kiegészítő figyelmeztető mondatok kódjai		
607-358-00-2	(1*S*,3*S*,5*R*,6*R*)-(4-nitrophenyl-methyl)-1-dioxo-6-phenylaceta-mido-penam-3-carboxylate	412-670-5	54275-93-3	Resp. Sens. 1	H334	GHS08 Dgr	H334			
607-359-00-8	(1*S*,4*R*,6*R*,7*R*)-(4-nitrophenyl-methyl)3-methylene-1-oxo-7-phenylacetamido-cepham-4-carboxylateido-penam-3-carboxylate	412-800-0	76109-32-5	Resp. Sens. 1	H334	GHS08 Dgr	H334			
607-360-00-3	sodium 3-acetoacetylamino-4-methoxytolyl-6-sulfonate	411-680-7	133167-77-8	Skin Sens. 1	H317	GHS07 Wng	H317			
607-361-00-9	methyl (*R*)-2-(4-hydroxyp-henoxy)propionate	411-950-4	96562-58-2	Eye Dam. 1 Aquatic Chronic 3	H318 H412	GHS05 Dgr	H318 H412			
607-362-00-4	reaction mass of: (3-methoxy)propylammonium/ [tris-(2-hydroxyethyl)]ammo-nium 2-(2-(bis(2-hydro-xyethyl)amino)ethoxycarbonyl-methyl)hexadec-4-enoate; (3-methoxy)propylammonium/ [tris-(2-hydroxyethyl)]ammo-nium 2-(2-(bis(2-hydro-xyethyl)amino)ethoxycarbonyl-methyl)tetradec-4-enoate; (3-methoxy)propylammonium/ [tris-(2-hydroxyethyl)]ammo-nium 2-(3-methoxypropylcarba-moylmethyl)hexadec-4-enoate; (3-methoxy)propylammonium/ [tris-(2-hydroxyethyl)]ammo-nium 2-(3-methoxypropylcarba-moylmethyl)tetradec-4-enoate	413-500-2	—	Skin Irrit. 2 Eye Dam. 1 Aquatic Chronic 2	H315 H318 H411	GHS05 GHS09 Dgr	H315 H318 H411			

▼B

Indexszám	Nemzetközi vegyianyag-azonosítás	EK-szám	CAS-szám	Besorolás		Címkézés			Egyedi koncentráció határértékek és M-tényezők	Megjegy-zések
				Veszélyességi osztályok és kategóriák kódjai	Figyelmeztető mondatok kódjai	Veszélyt jelző piktogramok, figyelmeztetés-ek kódjai	Figyelmeztető mondatok kódjai	Kiegészítő figyelmeztető mondatok kódjai		
607-363-00-X	methyl-3-methoxyacrylate	412-900-4	5788-17-0	Skin Sens. 1	H317	GHS07 Wng	H317			
607-364-00-5	3-phenyl-7-[4-(tetrahydrofur-furyloxy)phenyl]-1,5-dioxa-s-indacen-2,6-dione	413-330-9	134724-55-3	Aquatic Chronic 4	H413		H413			
607-365-00-0	2-(2-amino-1,3-thiazol-4-yl)-(*Z*)-2-methoxyiminoacetyl chloride hydrochloride	410-620-7	119154-86-8	Acute Tox. 4 (*) Skin Corr. 1B Skin Sens. 1	H302 H314 H317	GHS05 GHS07 Dgr	H302 H314 H317			
607-366-00-6	3,5-dimethylbenzoyl chloride	413-010-9	6613-44-1	Skin Corr. 1B Skin Sens. 1	H314 H317	GHS05 GHS07 Dgr	H314 H317			
607-367-00-1	potassium bis(*N*-carboxy-methyl)-*N*-methyl-glycinato-(2-)*N*,*O*,*O*,*N*)-ferrate-(1-) monohydrate	411-640-9	153352-59-1	Acute Tox. 4 (*)	H302	GHS07 Wng	H302			
607-368-00-7	1-(*N*,*N*-dimethylcarbamoyl)-3-*tert*-butyl-5-carbethoxymethylthio-1*H*—1,2,4-triazole	411-650-3	110895-43-7	Acute Tox. 3 (*) Acute Tox. 3 (*) Aquatic Acute 1 Aquatic Chronic 1	H331 H301 H400 H410	GHS06 GHS09 Dgr	H331 H301 H410			
607-369-00-2	reaction mass of: *trans*-(2*R*)-5-acetoxy-1,3-oxathiolane-2-carboxylic acid; *cis*-(2*R*)-5-acetoxy-1,3-oxathiolane-2-carboxylic acid	411-660-8	147027-04-1	Acute Tox. 4 (*) Skin Irrit. 2 Eye Dam. 1 Skin Sens. 1	H302 H315 H318 H317	GHS05 GHS07 Dgr	H302 H315 H318 H317			
607-370-00-8	2-[[2-(acetyloxy)-3-(1,1-dimethyl-ethyl)-5-methylphenyl]methyl]-6-(1,1-dimethylethyl)-4-methylphenol	412-210-3	41620-33-1	Aquatic Acute 1 Aquatic Chronic 1	H400 H410	GHS09 Wng	H410			

▼B

Indexszám	Nemzetközi vegyianyag-azonosítás	EK-szám	CAS-szám	Besorolás		Címkézés			Egyedi koncentráció határértékek és M-tényezők	Megjegy-zések
				Veszélyességi osztályok és kategóriák kódjai	Figyelmeztető mondatok kódjai	Veszélyt jelző piktogramok, figyelmeztetés-ek kódjai	Figyelmeztető mondatok kódjai	Kiegészítő figyelmeztető mondatok kódjai		
607-371-00-3	3-ethyl 5-methyl 4-(2-chlorophenyl)-1,4-dihydro-2-[2-(1,3-dihydro-1,3-dioxo-(2*H*)isoindol-2-yl)-ethoxymethyl]-6-methyl-3,5-pyridinedicarboxylate	413-410-3	88150-62-3	Aquatic Chronic 4	H413	—	H413			
607-372-00-9	ethoxylated bis phenol A di-(norbornene carboxylate)	412-410-0	—	Aquatic Chronic 3	H412	—	H412			
607-373-00-4	(±) tetrahydrofurfuryl (*R*)-2-[4-(6-chloroquinoxalin-2-yloxy)phenyloxy]propionate	414-200-4	119738-06-6	Muta. 2 Repr. 1B Acute Tox. 4 (*) STOT RE 2 (*) Aquatic Acute 1 Aquatic Chronic 1	H341 H360Df H302 H373 (**) H400 H410	GHS08 GHS07 GHS09 Dgr	H341 H360Df H302 H373 (**) H410			
607-374-00-X	5-amino-2,4,6-triiodo-1,3-benzenedicarbonyldichloride	417-220-1	37441-29-5	Skin Sens. 1 Aquatic Chronic 2	H317 H411	GHS07 GHS09 Wng	H317 H411			
607-375-00-5	reaction mass of: *cis*-4-hydroxy-3-(1,2,3,4-tetrahydro-3-(4-(4-trifluoromethylbenzyloxy)phenyl)-1-naphthyl)coumarin; trans-4-hydroxy-3-(1,2,3,4-tetrahydro-3-(4-(4-trifluoromethylbenzyloxy)phenyl)-1-naphthyl)coumarin	421-960-0	90035-08-8	Acute Tox. 2 (*) Acute Tox. 1 Acute Tox. 2 (*) STOT RE 1 Aquatic Acute 1 Aquatic Chronic 1	H330 H310 H300 H372 (**) H400 H410	GHS06 GHS08 GHS09 Dgr	H330 H310 H300 H372 (**) H410			
607-376-00-0	benzyl 2,4-dibromobutanoate	420-710-8	23085-60-1	Repr. 2 Skin Irrit. 2 Skin Sens. 1 Aquatic Acute 1 Aquatic Chronic 1	H361f (***) H315 H317 H400 H410	GHS08 GHS07 GHS09 Wng	H361f (***) H315 H317 H410			

▼B

Indexszám	Nemzetközi vegyianyag-azonosítás	EK-szám	CAS-szám	Besorolás		Címkézés			Egyedi koncentráció határértékek és M-tényezők	Megjegy-zések
				Veszélyességi osztályok és kategóriák kódjai	Figyelmeztető mondatok kódjai	Veszélyt jelző piktogramok, figyelmeztetés-ek kódjai	Figyelmeztető mondatok kódjai	Kiegészítő figyelmeztető mondatok kódjai		
607-377-00-6	*trans*-4-cyclohexyl-L-proline monohydrochloride	419-160-1	90657-55-9	Repr. 2 Acute Tox. 4 (*) Skin Irrit. 2 Eye Dam. 1 Skin Sens. 1	H361f (***) H302 H315 H318 H317	GHS08 GHS05 GHS07 Dgr	H361f (***) H302 H315 H318 H317			
607-378-00-1	ammonium (*Z*)-α-methoxyimino-2-furylacetate	405-990-1	97148-39-5	Flam. Sol. 2	H228	GHS02 Dgr	H228			T
607-379-00-7	reaction mass of: 2-[*N*-(2-hydroxyethyl)stearamido]ethyl stearate; sodium [bis[2-(stearoyloxy)ethyl]amino]methylsulfonate; sodium [bis(2-hydroxyethyl)amino]methylsulfonate; *N*,*N*-bis(2-hydroxyethyl)stearamide	401-230-8		Aquatic Chronic 3	H412	—	H412			
607-380-00-2	reaction mass of: ammonium-1,2-bis(hexyloxycarbonyl)ethanesulfonate; ammonium-1-hexyloxycarbonyl-2-octyloxycarbonylethanesulfonate; ammonium-2-hexyloxycarbonyl-1-octyloxycarbonylethanesulfonate	407-320-3	—	Skin Irrit. 2 Eye Dam. 1 Aquatic Chronic 3	H315 H318 H412	GHS05 Dgr	H315 H318 H412			
607-381-00-8	reaction mass of triesters of 2,2-bis(hydroxymethyl)butanol with C_7-alkanoic acids and 2-ethylhexanoic acid	413-710-4	—	Aquatic Chronic 4	H413	—	H413			
607-382-00-3	2-((4-amino-2-nitrophenyl)amino)benzoic acid	411-260-3	117907-43-4	Eye Dam. 1 Skin Sens. 1 Aquatic Chronic 3	H318 H317 H412	GHS05 GHS07 Dgr	H318 H317 H412			

▼B

Indexszám	Nemzetközi vegyianyag-azonosítás	EK-szám	CAS-szám	Besorolás		Címkézés			Egyedi koncentráció határértékek és M-tényezők	Megjegy-zések
				Veszélyességi osztályok és kategóriák kódjai	Figyelmeztető mondatok kódjai	Veszélyt jelző piktogramok, figyelmeztetés-ek kódjai	Figyelmeztető mondatok kódjai	Kiegészítő figyelmeztető mondatok kódjai		
607-383-00-9	reaction mass of: 2,2,6,6-tetra-methylpiperidin-4-yl-hexadeca-noate; 2,2,6,6-tetramethylpiperidin-4-yl-octadecanoate	415-430-8	86403-32-9	Eye Dam. 1 Skin Sens. 1 Aquatic Acute 1 Aquatic Chronic 1	H318 H317 H400 H410	GHS05 GHS07 GHS09 Dgr	H318 H317 H410			
607-384-00-4	reaction mass of: esters of C_{14}-C_{15} branched alcohols with 3,5-di-t-butyl-4-hydroxyphenyl propionic acid; C_{15} branched and linear alkyl 3,5-bis(1,1-dimethylethyl)-4-hydroxybenzenepropanoate; C_{13} branched and linear alkyl 3,5-bis(1,1-dimethylethyl)-4-hydroxybenzenepropanoate	413-750-2	171090-93-0	Aquatic Chronic 4	H413	—	H413			
607-385-00-X	Copolymer of vinyl-alcohol and vinyl acetate partially acetilized with 4-(2-(4-formylphenyl)et-henyl)-1-methylpyridinium methylsulfate	414-590-6	125229-74-5	Aquatic Chronic 2	H411	GHS09	H411			
607-386-00-5	reaction mass of: tetradecanoic acid (42,5-47,5 %); poly(1-7)lactate esters of tetra-decanoic acid (52,5- 57,5 %)	412-580-6	174591-51-6	Skin Irrit. 2 Eye Dam. 1 Skin Sens. 1 Aquatic Acute 1 Aquatic Chronic 1	H315 H318 H317 H400 H410	GHS05 GHS07 GHS09 Dgr	H315 H318 H317 H410			
607-387-00-0	reaction mass of: dodecanoic acid (35-40 %); poly(1-7)lactate esters of dode-canoic acid (60-65 %)	412-590-0	58856-63-6	Skin Irrit. 2 Eye Dam. 1 Skin Sens. 1 Aquatic Acute 1 Aquatic Chronic 1	H315 H318 H317 H400 H410	GHS05 GHS07 GHS09 Dgr	H315 H318 H317 H410			

▼B

Indexszám	Nemzetközi vegyianyag-azonosítás	EK-szám	CAS-szám	Besorolás		Címkézés			Egyedi koncentráció határértékek és M-tényezők	Megjegy-zések
				Veszélyességi osztályok és kategóriák kódjai	Figyelmeztető mondatok kódjai	Veszélyt jelző piktogramok, figyelmeztetés-ek kódjai	Figyelmeztető mondatok kódjai	Kiegészítő figyelmeztető mondatok kódjai		
607-388-00-6	4-ethylamino-3-nitrobenzoic acid	412-090-2	2788-74-1	Acute Tox. 4 (*) Skin Sens. 1 Aquatic Chronic 3	H302 H317 H412	GHS07 Wng	H302 H317 H412			
607-389-00-1	trisodium *N*,*N*-bis(carboxy-methyl)-3-amino-2-hydroxypro-pionate	414-130-4	119710-96-2	Acute Tox. 4 (*)	H302	GHS07 Wng	H302			
607-390-00-7	1,2,3,4-tetrahydro-6-nitro-quino-xaline	414-270-6	41959-35-7	Acute Tox. 4 (*) Aquatic Chronic 2	H302 H411	GHS07 GHS09 Wng	H302 H411			
607-391-00-2	dimethylcyclopropane-1,1-dicar-boxylate	414-240-2	6914-71-2	Aquatic Chronic 3	H412	—	H412			
607-392-00-8	2-phenoxyethyl 4-((5-cyano-1,6-dihydro-2-hydroxy-1,4-dimethyl-6-oxo-3-pyri-dinyl)azo)benzoate	414-260-1	88938-37-8	Aquatic Chronic 4	H413	—	H413			
607-393-00-3	3-(*cis*-1-propenyl)-7-amino-8-oxo-5-thia-1-azabicyc-lo[4.2.0]oct-2-ene-2-carboxylic acid	415-750-8	106447-44-3	Skin Sens. 1	H317	GHS07 Wng	H317			
607-394-00-9	5-methylpyrazine-2-carboxylic acid	413-260-9	5521-55-1	Eye Dam. 1	H318	GHS05 Dgr	H318			
607-395-00-4	reaction mass of: sodium 1-tridecyl-4-allyl-(2 or 3)-sulfob-utanedioate; sodium 1-dodecyl-4-allyl-(2 or 3)-sulfobutanedioate	410-230-7	—	Skin Corr. 1B Skin Sens. 1 Aquatic Chronic 2	H314 H317 H411	GHS05 GHS07 GHS09 Dgr	H314 H317 H411			
607-396-00-X	bis(1,2,2,6,6-pentamethyl-4-piperidinyl) 2-(4-methoxy-benzylidene)malonate	414-840-4	147783-69-5	Aquatic Acute 1 Aquatic Chronic 1	H400 H410	GHS09 Wng	H410			

▼M1

Indexszám	Nemzetközi vegyianyag-azonosítás	EK-szám	CAS-szám	Besorolás		Címkézés			Egyedi koncentráció határértékek és M-tényezők	Megjegy-zések
				Veszélyességi osztályok és kategóriák kódjai	Figyelmeztető mondatok kódjai	Veszélyt jelző piktogramok, figyelmeztetés-ek kódjai	Figyelmeztető mondatok kódjai	Kiegészítő figyelmeztető mondatok kódjai		
607-397-00-5	reaction mass of: Ca salicylates (branched C_{10-14} and C_{18-30} alkylated); Ca phenates (branched C_{10-14} and C_{18-30} alkylated); Ca sulfurised phenates (branched C_{10-14} and C_{18-30} alkylated)	415-930-6	—	Repr. 2 Skin Sens. 1	H361f*** H317	GHS08 GHS07 Wng	H361f*** H317			
▼B										
607-398-00-0	ethyl *N*-(5-chloro-3-(4-(diethylamino)-2-methylphenylimino)-4-methyl-6-oxo-1,4-cyclohexadienyl)carbamate	414-820-5	125630-94-6	Aquatic Acute 1 Aquatic Chronic 1	H400 H410	GHS09 Wng	H410			
607-399-00-6	2,2-dimethyl 3-methyl-3-butenyl propanoate	415-610-6	104468-21-5	Skin Irrit. 2 Aquatic Chronic 3	H315 H412	GHS07 Wng	H315 H412			
607-400-00-X	methyl 3-[[(dibutylamino)thioxomethyl]thio]propanoate	414-400-1	32750-89-3	Aquatic Acute 1 Aquatic Chronic 1	H400 H410	GHS09 Wng	H410			
607-401-00-5	ethyl 3-hydroxy-5-oxo-3-cyclohexene-1-carboxylate	414-450-4	88805-65-6	Skin Irrit. 2 Eye Dam. 1 Skin Sens. 1	H315 H318 H317	GHS05 GHS07 Dgr	H315 H318 H317			
607-402-00-0	methyl *N*-(phenoxycarbonyl)-L-valinate	414-500-5	153441-77-1	Aquatic Chronic 3	H412	—	H412			
607-403-00-6	reaction mass of: bis(1*S*,2*S*,4*S*)-(1-benzyl-4-*tert*-butoxycarboxamido-2-hydroxy-5-phenyl)pentylammonium succinate; isopropyl alcohol	414-810-0	—	STOT RE 2 (*) Eye Dam. 1 Aquatic Acute 1 Aquatic Chronic 1	H373 (**) H318 H400 H410	GHS08 GHS05 GHS09 Dgr	H373 (**) H318 H410			

▼B

Indexszám	Nemzetközi vegyianyag-azonosítás	EK-szám	CAS-szám	Besorolás		Címkézés			Egyedi koncentráció határértékek és M-tényezők	Megjegy-zések
				Veszélyességi osztályok és kategóriák kódjai	Figyelmeztető mondatok kódjai	Veszélyt jelző piktogramok, figyelmeztetés-ek kódjai	Figyelmeztető mondatok kódjai	Kiegészítő figyelmeztető mondatok kódjai		
607-404-00-1	reaction mass of: ((*Z*)-3,7-dimethyl-2,6-octadienyl)oxycarbonylpropanoic acid; di-((*E*)-3,7-dimethyl-2,6-octadienyl) butandioate; di-((*Z*)-3,7-dimethyl-2,6-octadienyl) butandioate; (*Z*)-3,7-dimethyl-2,6-octadienyl butandioate; ((*E*)-3,7-dimethyl-2,6-octadienyl)oxycarbonylpropanoic acid	415-190-4	—	Skin Sens. 1	H317	GHS07 Wng	H317			
607-405-00-7	2-hexyldecyl-*p*-hydroxybenzoate	415-380-7	148348-12-3	Aquatic Chronic 2	H411	GHS09	H411			
607-406-00-2	potassium 2,5-dichlorobenzoate	415-700-5	184637-62-5	Acute Tox. 4 (*) Eye Dam. 1	H302 H318	GHS05 GHS07 Dgr	H302 H318			
607-407-00-8	ethyl 2-carboxy-3-(2-thienyl)propionate	415-680-8	143468-96-6	Skin Irrit. 2 Eye Dam. 1 Skin Sens. 1	H315 H318 H317	GHS05 GHS07 Dgr	H315 H318 H317			
607-408-00-3	potassium *N*-(4-fluorophenyl)glycinate	415-710-1	184637-63-6	STOT RE 2 (*) Eye Dam. 1 Skin Sens. 1 Aquatic Chronic 3	H373 (**) H318 H317 H412	GHS08 GHS05 GHS07 Dgr	H373 (**) H318 H317 H412			

▼B

Indexszám	Nemzetközi vegyianyag-azonosítás	EK-szám	CAS-szám	Besorolás		Címkézés			Egyedi koncentráció határértékek és M-tényezők	Megjegy-zések
				Veszélyességi osztályok és kategóriák kódjai	Figyelmeztető mondatok kódjai	Veszélyt jelző piktogramok, figyelmeztetés-ek kódjai	Figyelmeztető mondatok kódjai	Kiegészítő figyelmeztető mondatok kódjai		
607-409-00-9	reaction mass of: (3*R*)-[1*S*-(1α, 2α, 6β-((2*S*)-2-methyl-1-oxo-butoxy)-8aγ)hexahydro-2,6-dimethyl-1-naphthalene]-3,5-dihydroxyheptanoic acid; inert biomass from *Aspergillus terreus*	415-840-7	—	Skin Sens. 1 Aquatic Chronic 3	H317 H412	GHS07 Wng	H317 H412			
607-410-00-4	mono[2-(dimethylami-no)ethyl]monohydrogen-2-(hexadec-2-enyl)butanedioate and/or mono[2-(dimethylami-no)ethyl]monohydrogen-3-(hexadec-2-enyl)butanedioate	415-880-5	779343-34-9	Skin Irrit. 2 Eye Dam. 1 Skin Sens. 1 Aquatic Acute 1 Aquatic Chronic 1	H315 H318 H317 H400 H410	GHS05 GHS07 GHS09 Dgr	H315 H318 H317 H410			
607-411-00-X	oxiranemethanol, 4-methylben-zene-sulfonate, (*S*)-	417-210-7	70987-78-9	Carc. 1B Muta. 2 Eye Dam. 1 Skin Sens. 1 Aquatic Chronic 2	H350 H341 H318 H317 H411	GHS08 GHS05 GHS07 GHS09 Dgr	H350 H341 H318 H317 H411			
607-412-00-5	ethyl 2-(1-cyanocyclohexyl)ace-tate	415-970-4	133481-10-4	Acute Tox. 4 (*) STOT RE 2 (*) Aquatic Chronic 3	H302 H373 (**) H412	GHS08 GHS07 Wng	H302 H373 (**) H412			

▼B

Indexszám	Nemzetközi vegyianyag-azonosítás	EK-szám	CAS-szám	Besorolás		Címkézés			Egyedi koncentráció határértékek és M-tényezők	Megjegy-zések
				Veszélyességi osztályok és kategóriák kódjai	Figyelmeztető mondatok kódjai	Veszélyt jelző piktogramok, figyelmeztetés-ek kódjai	Figyelmeztető mondatok kódjai	Kiegészítő figyelmeztető mondatok kódjai		
607-413-00-0	trans-4-phenyl-L-proline	416-020-1	96314-26-0	Repr. 2 Skin Sens. 1	H361f (***) H317	GHS08 GHS07 Wng	H361f (***) H317			
607-414-00-6	tris(2-ethylhexyl)-4,4',4"-(1,3,5-triazine-2,4,6-triyltriimino)tri-benzoate	402-070-1	88122-99-0	Aquatic Chronic 4	H413	—	H413			
607-415-00-1	poly-(methyl methacrylate)-co-(butylmethacrylate)-co-(4-acry-loxybutyl-isopropenyl-α, α-dimethylbenzyl carbamate)-co-(maleicanhydride)	419-590-1	—	Flam. Sol. 1 Skin Sens. 1	H228 H317	GHS02 GHS07 Dgr	H228 H317			T
607-416-00-7	4-(2-carboxymethylthio)ethoxy-1-hydroxy-5-isobutyloxycar-bonylamino-*N*-(3-dodecyloxy-propyl)-2-naphthamide	420-730-7	—	Aquatic Acute 1 Aquatic Chronic 1	H400 H410	GHS09 Wng	H410			
▼M1 607-417-00-2	3-chloropropyl chloroformiate	425-770-9	628-11-5	Acute Tox. 3 * Acute Tox. 4 * STOT RE 2 * Skin Irrit. 2 Eye Dam. 1 Skin Sens. 1	H331 H302 H373** H315 H318 H317	GHS06 GHS05 GHS08 Dgr	H331 H302 H373** H315 H318 H317			
▼B 607-418-00-8	2-ethylhexyl 4-aminobenzoate	420-170-3	26218-04-2	Aquatic Acute 1 Aquatic Chronic 1	H400 H410	GHS09 Wng	H410			

▼B

Indexszám	Nemzetközi vegyianyag-azonosítás	EK-szám	CAS-szám	Besorolás		Címkézés			Egyedi koncentráció határértékek és M-tényezők	Megjegy-zések
				Veszélyességi osztályok és kategóriák kódjai	Figyelmeztető mondatok kódjai	Veszélyt jelző piktogramok, figyelmeztetés-ek kódjai	Figyelmeztető mondatok kódjai	Kiegészítő figyelmeztető mondatok kódjai		
607-419-00-3	(3'-carboxymethyl-5-(2-(3-ethyl-3*H*-benzothiazol-2-ylidene)-1-methyl-ethylidene)-4,4'-dioxo-2'-thioxo-(2,5')bithiazolidinyli-den-3-yl)-acetic acid	422-240-9	166596-68-5	Eye Dam. 1 Skin Sens. 1	H318 H317	GHS05 GHS07 Dgr	H318 H317			
607-420-00-9	2,2-bis(hydroxymethyl)butanoic acid	424-090-1	10097-02-6	Eye Dam. 1 Aquatic Chronic 3	H318 H412	GHS05 Dgr	H318 H412			
607-421-00-4	cypermethrin *cis/trans* +/- 40/60; (*RS*)-α-cyano-3-phenoxybenzyl (1*RS*,3*RS*;1*RS*,3*SR*)-3-(2,2-dich-lorovinyl)-2,2-dimethylcyc-lopropanecarboxylate	257-842-9	52315-07-8	Acute Tox. 4 (*) Acute Tox. 4 (*) STOT SE 3 Aquatic Acute 1 Aquatic Chronic 1	H332 H302 H335 H400 H410	GHS07 GHS09 Wng	H332 H302 H335 H410			
▼M1 607-422-00-X	α-cypermethrin (ISO); racemate comprising (*R*)-α-cyano-3-phenoxybenzyl (1*S*,3*S*)-3-(2,2-dichlorovinyl)-2,2-dimethylcyclopropanecar-boxylate; (*S*)-α-cyano-3-phenoxybenzyl (1*R*,3*R*)-3-(2,2-dichlorovinyl)-2,2-dimethylcyclopropanecar-boxylate	257-842-9	67375-30-8	Acute Tox. 3 * STOT RE 2 * STOT SE 3 Aquatic Acute 1 Aquatic Chronic 1	H301 H373** H335 H400 H410	GHS06 GHS08 GHS09 Dgr	H301 H373** H335 H410		M=1000	
▼B 607-423-00-5	esters of mecoprop and of mecoprop-P	—	—	Acute Tox. 4 (*) Skin Sens. 1 Aquatic Acute 1 Aquatic Chronic 1	H302 H317 H400 H410	GHS07 GHS09 Wng	H302 H317 H410			A

▼B

Indexszám	Nemzetközi vegyianyag-azonosítás	EK-szám	CAS-szám	Besorolás		Címkézés			Egyedi koncentráció határértékek és M-tényezők	Megjegy-zések
				Veszélyességi osztályok és kategóriák kódjai	Figyelmeztető mondatok kódjai	Veszélyt jelző piktogramok, figyelmeztetés-ek kódjai	Figyelmeztető mondatok kódjai	Kiegészítő figyelmeztető mondatok kódjai		
607-424-00-0	trifloxystrobin (ISO); (*E*,*E*)-α-methoxyimino-{2-[[[[1-[3-(trifluoromethyl)phenyl]ethylidene]amino]oxy]methyl]benzeneacetic acid methyl ester	—	141517-21-7	Skin Sens. 1 Aquatic Acute 1 Aquatic Chronic 1	H317 H400 H410	GHS07 GHS09 Wng	H317 H410			
607-425-00-6	metalaxyl (ISO); methyl-*N*-(2,6-dimethylphenyl)-*N*-(methoxyacetyl)-DL-alaninate	260-979-7	57837-19-1	Acute Tox. 4 (*) Skin Sens. 1 Aquatic Chronic 3	H302 H317 H412	GHS07 Wng	H302 H317 H412			
607-426-00-1	1,2-benzenedicarboxylic acid, dipentylester, branched and linear; [1] n-pentyl-isopentylphthalate; [2] di-n-pentyl phthalate; [3] diisopentylphthalate [4]	284-032-2 [1] - [2] 205-017-9 [3] 210-088-4 [4]	84777-06-0 [1] - [2] 131-18-0 [3] 605-50-5 [4]	Repr. 1B Aquatic Acute 1	H360FD H400	GHS08 GHS09 Dgr	H360FD H400			
607-427-00-7	bromoxynil heptanoate (ISO); 2,6-dibromo-4-cyanophenyl heptanoate	260-300-4	56634-95-8	Repr. 2 Acute Tox. 4 (*) Acute Tox. 4 (*) Skin Sens. 1 Aquatic Acute 1 Aquatic Chronic 1	H361d (***) H332 H302 H317 H400 H410	GHS08 GHS07 GHS09 Wng	H361d (***) H332 H302 H317 H410			
▼M1 607-428-00-2	tetrasodium ethylene diamine tetraacetate	200-573-9	64-02-8	Acute Tox. 4 * Eye Dam. 1	H302 H318	GHS05 GHS07 Dgr	H302 H318			
607-429-00-8	edetic acid; (EDTA)	200-449-4	60-00-4	Eye Irrit. 2	H319	GHS07 Wng	H319			
▼B 607-430-00-3	BBP; benzyl butyl phthalate e	201-622-7	85-68-7	Repr. 1B Aquatic Acute 1 Aquatic Chronic 1	H360Df H400 H410	GHS08 GHS09 Dgr	H360Df H410			

▼B

Indexszám	Nemzetközi vegyianyag-azonosítás	EK-szám	CAS-szám	Besorolás		Címkézés			Egyedi koncentráció határértékek és M-tényezők	Megjegy-zések
				Veszélyességi osztályok és kategóriák kódjai	Figyelmeztető mondatok kódjai	Veszélyt jelző piktogramok, figyelmeztetés-ek kódjai	Figyelmeztető mondatok kódjai	Kiegészítő figyelmeztető mondatok kódjai		
607-431-00-9	prallethrin (ISO); ETOC; 2-methyl-4-oxo-3-(prop-2-ynyl)cyclopent-2-en-1-yl 2,2-dimethyl-3-(2-methylprop-1-enyl)cyclopropanecarboxylate	245-387-9	23031-36-9	Acute Tox. 3 (*) Acute Tox. 4 (*) Aquatic Acute 1 Aquatic Chronic 1	H331 H302 H400 H410	GHS06 GHS09 Dgr	H331 H302 H410			
607-432-00-4	*S*-metolachlor; reaction mass of (*S*)-2-chloro-*N*-(2-ethyl-6-methyl-phenyl)-*N*-(2-methoxy-1-methyl-ethyl)-acetamide (80-100 %); [1] (*R*)-2-chloro-*N*-(2-ethyl-6-methyl-phenyl)-*N*-(2-methoxy-1-methyl-ethyl)-acetamide (0-20 %) [2]	- [1] - [2]	87392-12-9 [1] 178961-20-1 [2]	Skin Sens. 1 Aquatic Acute 1 Aquatic Chronic 1	H317 H400 H410	GHS07 GHS09 Wng	H317 H410			
607-433-00-X	cypermethrin *cis/trans* +/- 80/20; (*RS*)-α-cyano-3-phenoxybenzyl (1*RS*; 3*RS*; 1*RS*, 3*SR*)-3-(2,2-dichlorovinyl)-2,2-dimethylcyclopropanecarboxylate	257-842-9	52315-07-8	Acute Tox. 4 (*) STOT SE 3 Skin Irrit. 2 Skin Sens. 1 Aquatic Acute 1 Aquatic Chronic 1	H302 H335 H315 H317 H400 H410	GHS07 GHS09 Wng	H302 H335 H315 H317 H410			
607-434-00-5	mecoprop-P [1] and its salts; (*R*)-2-(4-chloro-2-methylphenoxy)propionic acid	240-539-0	16484-77-8	Acute Tox. 4 (*) Eye Dam. 1 Aquatic Chronic 2	H302 H318 H411	GHS05 GHS07 GHS09 Dgr	H302 H318 H411			
607-435-00-0	2*S*-isopropyl-5*R*-methyl-1*R*-cyclohexyl 2,2-dihydroxyacetate	416-810-6	111969-64-3	STOT RE 2 (*) Eye Dam. 1 Aquatic Chronic 2	H373 (**) H318 H411	GHS08 GHS05 GHS09 Dgr	H373 (**) H318 H411			
607-436-00-6	2-hydroxy-3-(2-ethyl-4-methylimidazoyl)propyl neodecanoate	417-350-9	—	Skin Irrit. 2 Eye Dam. 1 Aquatic Acute 1 Aquatic Chronic 1	H315 H318 H400 H410	GHS05 GHS09 Dgr	H315 H318 H410			

▼B

Indexszám	Nemzetközi vegyianyag-azonosítás	EK-szám	CAS-szám	Besorolás		Címkézés			Egyedi koncentráció határértékek és M-tényezők	Megjegy-zések
				Veszélyességi osztályok és kategóriák kódjai	Figyelmeztető mondatok kódjai	Veszélyt jelző piktogramok, figyelmeztetés-ek kódjai	Figyelmeztető mondatok kódjai	Kiegészítő figyelmeztető mondatok kódjai		
607-437-00-1	3-(4-aminophenyl)-2-cyano-2-propenoic acid	417-480-6	252977-62-1	Skin Sens. 1	H317	GHS07 Wng	H317			
607-438-00-7	methyl-2-[(aminosul-fonyl)methyl]benzoate	419-010-5	112941-26-1	Acute Tox. 4 (*) Eye Irrit. 2	H302 H319	GHS07 Wng	H302 H319			
607-439-00-2	methyl tetrahydro-2-furancar-boxylate	420-670-1	37443-42-8	Eye Dam. 1	H318	GHS05 Dgr	H318			
607-440-00-8	methyl 2-aminosulfonyl-6-(trif-luoromethyl)pyridine-3-c arboxylate	421-220-7	144740-59-0	Skin Sens. 1 Aquatic Chronic 2	H317 H411	GHS07 GHS09 Wng	H317 H411			
607-441-00-3	3-[3-(2-dodecyloxy-5-methylp-henylcarbamoyl)-4-hydroxy-1-naphthylthio]propionic acid	421-490-6	167684-63-1	Aquatic Chronic 4	H413	—	H413			
607-442-00-9	benzyl [hydroxy-(4-phenyl-butyl)phosphinyl] acetate	416-050-5	87460-09-1	Eye Dam. 1	H318	GHS05 Dgr	H318			
▼M1 —										
▼B 607-444-00-X	reaction mass of: *cis*—1,4-dimethylcyclohexyl dibenzoate; *trans*—1,4-dimethylcyclohexyl dibenzoate	416-230-3	35541-81-2	Aquatic Chronic 4	H413	—	H413			
607-445-00-5	Iron (III) tris(4-methylbenzene-sulfonate)	420-960-8	77214-82-5	Eye Dam. 1	H318	GHS05 Dgr	H318			
607-446-00-0	methyl 2-[4-(2-chloro-4-nitrop-henylazo)-3-(1-oxopropyl)ami-no]phenylaminopropionate	416-240-8	155522-12-6	Skin Sens. 1 Aquatic Chronic 4	H317 H413	GHS07 Wng	H317 H413			

▼B

Indexszám	Nemzetközi vegyianyag-azonosítás	EK-szám	CAS-szám	Besorolás		Címkézés			Egyedi koncentráció határértékek és M-tényezők	Megjegy-zések
				Veszélyességi osztályok és kategóriák kódjai	Figyelmeztető mondatok kódjai	Veszélyt jelző piktogramok, figyelmeztetés-ek kódjai	Figyelmeztető mondatok kódjai	Kiegészítő figyelmeztető mondatok kódjai		
607-447-00-6	sodium 4-[4-(4-hydroxyphenylazo)phenylamino]-3-nitrobenzenesulfonate	416-370-5	156738-27-1	Skin Sens. 1 Aquatic Chronic 3	H317 H412	GHS07 Wng	H317 H412			
607-448-00-1	2,3,5,6-tetrafluorobenzoic acid	416-800-1	652-18-6	Skin Irrit. 2 Eye Dam. 1	H315 H318	GHS05 Dgr	H315 H318			
607-449-00-7	reaction mass of: 4,4',4''-[(2,4,6-trioxo-1,3,5(2*H*,4*H*,6*H*)-triazine-1,3,5-triyl)tris[methylene(3,5,5-trimethyl-3,1-cyclohexanediyl)iminocarbonyloxy-2,1-ethanediyl(ethyl)amino]]tris-benzenediazoniumtri[bis(2-methylpropyl)naphthalenesulfonate]; 4,4',4'',4'''-[[5,5'-[carbonylbis[imino(1,5,5-trimethyl-3,1-cyclohexanediyl)methylene]]-2,4,6-trioxo-1,3,5(2*H*,4*H*,6*H*)-triazine-1,1',3,3'-tetrayl]tetrakis[methylene(3,5,5-trimethyl-3,1-cyclohexanediyl)iminocarbonyloxy-2,1-ethanediyl(ethyl)amino]]tetrakisbenzenediazoniumtetra[bis(2-methylpropyl)naphthalenesulfonate]	417-080-1	—	Self-react. D (****) Skin Sens. 1 Aquatic Acute 1 Aquatic Chronic 1	H242 H317 H400 H410	GHS02 GHS07 GHS09 Dgr	H242 H317 H410			
607-450-00-2	2-mercaptobenzothiazolyl-(*Z*)-(2-aminothiazol-4-yl)-2-(*tert*-butoxycarbonyl) isopropoxyiminoacetate	419-040-9	89604-92-2	Aquatic Chronic 4	H413	—	H413			

▼B

Indexszám	Nemzetközi vegyianyag-azonosítás	EK-szám	CAS-szám	Besorolás		Címkézés			Egyedi koncentráció határértékek és M-tényezők	Megjegy-zések
				Veszélyességi osztályok és kategóriák kódjai	Figyelmeztető mondatok kódjai	Veszélyt jelző piktogramok, figyelmeztetés-ek kódjai	Figyelmeztető mondatok kódjai	Kiegészítő figyelmeztető mondatok kódjai		
607-451-00-8	4-[4-amino-5-hydroxy-3-(4-(2-sulfoxyethylsulfonyl)phenylazo)-2,7-disulfonapht-6-ylazo]-6-[3-(4-amino-5-hydroxy-3-(4-(2-sulfoxyethylsulfonyl)phenylazo)-2,7-disulfonapht-6-ylazo]phenylcarbonylamino]benzenesulfonic acid, sodium salt	417-640-5	161935-19-9	Eye Dam. 1 Skin Sens. 1	H318 H317	GHS05 GHS07 Dgr	H318 H317			
607-453-00-9	4-benzyl-2,6-dihydroxy-4-azaheptylene bis(2,2-dimethyloctanoate)	418-100-1	172964-15-7	Skin Sens. 1 Aquatic Chronic 4	H317 H413	GHS07 Wng	H317 H413			
607-454-00-4	reaction mass of: *trans*-2-(1-methylethyl)-1,3-dioxane-5-carboxylic acid; *cis*-2-(1-methylethyl)-1,3-dioxane-5-carboxylic acid	418-170-3	116193-72-7	Eye Dam. 1 Aquatic Chronic 3	H318 H412	GHS05 Dgr	H318 H412			
607-455-00-X	1-amino-4-(3-[4-chloro-6-(2,5-di-sulfophenylamino)-1,3,5-triazin-2-ylamino]-2,2-dimethylpropylamino)-anthraquinone-2-sulfonic acid, sodium/lithium salt	419-520-8	172890-93-6	Skin Sens. 1	H317	GHS07 Wng	H317			
607-456-00-5	3-amino-4-chlorobenzoic acid, hexadecyl ester	419-700-6	143269-74-3	Aquatic Chronic 2	H411	GHS09	H411			

▼B

Indexszám	Nemzetközi vegyianyag-azonosítás	EK-szám	CAS-szám	Besorolás		Címkézés			Egyedi koncentráció határértékek és M-tényezők	Megjegy-zések
				Veszélyességi osztályok és kategóriák kódjai	Figyelmeztető mondatok kódjai	Veszélyt jelző piktogramok, figyelmeztetés-ek kódjai	Figyelmeztető mondatok kódjai	Kiegészítő figyelmeztető mondatok kódjai		
607-457-00-0	tetrasodium dihydrogen 1,1''-dihydroxy-8,8''-[p-phenyl-bis(imino-{6-[4-(2-amino-ethyl)piperazin-1-yl]}-1,3,5-tria-zine-4,2-diyl-imino)]bis(2,2'-azonaphthalene-1',3,6-trisulfo-nate)	420-350-1	172277-97-3	Eye Dam. 1 Aquatic Chronic 2	H318 H411	GHS05 GHS09 Dgr	H318 H411			
607-458-00-6	reaction mass of: 2-ethyl-[2,6-dibromo-4-[1-[3,5-dibromo-4-(2-hydroxyethoxy)phenyl]-1-methylethyl]phenoxy]propeno-ate; 2,2'-diethyl-[4,4'-bis(2,6-dibro-mophenoxy)-1-methylethy-lidene] dipropenoate; 2,2'-[(1-methylethylide-ne)bis[[2,6-dibromo-4,1-pheny-lene)oxy]ethanol]]	420-850-1	—	Aquatic Chronic 2	H411	GHS09	H411			
607-459-00-1	isopentyl 4-{2-[5-cyano-1,2,3,6-tetrahydro-1-(2-isopropoxyet-hoxy-carbonylmethyl)-4-methyl-2,6-dioxo-3-pyridylide-ne]hydrazino}benzoate	418-930-4	—	Aquatic Chronic 4	H413	—	H413			
607-460-00-7	3-tridecyloxy-propyl-ammonium 9-octadecenoate	418-990-1	778577-53-0	STOT RE 2 (*) Eye Irrit. 2 Skin Irrit. 2 Aquatic Acute 1 Aquatic Chronic 1	H373 (**) H319 H315 H400 H410	GHS08 GHS07 GHS09 Wng	H373 (**) H319 H315 H410			

▼B

Indexszám	Nemzetközi vegyianyag-azonosítás	EK-szám	CAS-szám	Besorolás		Címkézés			Egyedi koncentráció határértékek és M-tényezők	Megjegy-zések
				Veszélyességi osztályok és kategóriák kódjai	Figyelmeztető mondatok kódjai	Veszélyt jelző piktogramok, figyelmeztetés-ek kódjai	Figyelmeztető mondatok kódjai	Kiegészítő figyelmeztető mondatok kódjai		
607-461-00-2	reaction mass of: pentasodium 2-{4-{3-methyl-4-[6-sulfonato-4-(2-sulfonato-phenylazo)-naphthalen-1-ylazo]-phenylamino}-6-[3-(2-sulfato-ethanesulfonyl)-phenylamino]-1,3,5-triazin-2-ylamino}-benzene-1,4-disulfonate; pentasodium 2-{4-{3-methyl-4-[7-sulfonato-4-(2-sulfonato-phenylazo)-naphthalen-1-ylazo]-phenylamino}-6-[3-(2-sulfato-ethanesulfonyl)-phenylamino]-1,3,5-triazin-2-ylamino}-benzene-1,4-disulfonate	421-160-1	—	Aquatic Chronic 3	H412	—	H412			
607-462-00-8	reaction mass of: 1-hexyl acetate; 2-methyl-1-pentyl acetate; 3-methyl-1-pentyl acetate; 4-methyl-1-pentyl acetate; other mixed linear and branched C_6-alkyl acetates	421-230-1	88230-35-7	Aquatic Chronic 2	H411	GHS09	H411			
607-463-00-3	3-(phenothiazin-10-yl)propionic acid	421-260-5	362-03-8	Aquatic Chronic 2	H411	GHS09	H411			
607-464-00-9	reaction mass of: 7-chloro-1-ethyl-6-fluoro-1,4-dihydro-4-oxo-quinoline-3-carboxylic acid; 5-chloro-1-ethyl-6-fluoro-1,4-dihydro-4-oxo-quinoline-3-carboxylic acid	421-280-4		Aquatic Chronic 3	H412	—	H412			

▼B

Indexszám	Nemzetközi vegyianyag-azonosítás	EK-szám	CAS-szám	Besorolás		Címkézés			Egyedi koncentráció határértékek és M-tényezők	Megjegy-zések
				Veszélyességi osztályok és kategóriák kódjai	Figyelmeztető mondatok kódjai	Veszélyt jelző piktogramok, figyelmeztetés-ek kódjai	Figyelmeztető mondatok kódjai	Kiegészítő figyelmeztető mondatok kódjai		
607-465-00-4	tris(2-hydroxyethyl)ammonium 7-{4-[4-(2-cyanoamino-4-hydroxy-6-oxidopyrimidin-5-ylazo)benzamido]-2-ethoxy-phenylazo}naphthalene-1,3-disulfonate	421-440-3	778583-04-3	Aquatic Chronic 3	H412	—	H412			
607-466-00-X	reaction mass of: phenyl 1-(1-[2-chloro-5-(hexadecyloxycar-bonyl)phenylcarbamoyl]-3,3-dimethyl-2-oxobutyl)-1*H*—2,3,3a,7a-tetrahydroben-zotriazole-5-carboxylate; phenyl 2-(1-(2-chloro-5-(hexa-decyloxycarbonyl)phenylcarba-moyl)-3,3-dimethyl-2-oxobutyl)-1*H*—2,3,3a,7a-tetrahydrobenzotriazole-5-carboxylate; phenyl 3-(1-(2-chloro-5-(hexa-decyloxycarbonyl)phenylcarba-moyl)-3,3-dimethyl-2-oxobutyl)-1*H*—2,3,3a,7a-tetrahydrobenzotriazole-5-carboxylate	421-480-1	—	Aquatic Chronic 2	H411	GHS09	H411			
607-467-00-5	1,1,3,3-tetrabutyl-1,3-ditinoxy-dicaprylate	419-430-9	56533-00-7	Acute Tox. 4 (*) Acute Tox. 4 (*) STOT RE 2 (*) Skin Corr. 1B Aquatic Acute 1 Aquatic Chronic 1	H312 H302 H373 (**) H314 H400 H410	GHS08 GHS05 GHS07 GHS09 Dgr	H312 H302 H373 (**) H314 H410			

▼B

Indexszám	Nemzetközi vegyianyag-azonosítás	EK-szám	CAS-szám	Besorolás		Címkézés			Egyedi koncentráció határértékek és M-tényezők	Megjegy-zések
				Veszélyességi osztályok és kategóriák kódjai	Figyelmeztető mondatok kódjai	Veszélyt jelző piktogramok, figyelmeztetés-ek kódjai	Figyelmeztető mondatok kódjai	Kiegészítő figyelmeztető mondatok kódjai		
607-468-00-0	reaction mass of: monosodium 4-((4-(5-sulfonato-2-methoxyphenylamino)-6-chloro-1,3,5-triazine-2-yl)amino)-2-((1,4-dimethyl-6-oxido-2-oxo-5-sulfonatomethyl-1,2-dihydropyridine-3-yl)azo)benzenesulfonate; disodium 4-((4-(5-sulfonato-2-methoxyphenylamino)-6-chloro-1,3,5-triazine-2-yl)amino)-2-((1,4-dimethyl-6-oxido-2-oxo-5-sulfonatomethyl-1,2-dihydropyridine-3-yl)azo)benzenesulfonate; trisodium 4-((4-(5-sulfonato-2-methoxyphenylamino)-6-chloro-1,3,5-triazine-2-yl)amino)-2-((1,4-dimethyl-6-oxido-2-oxo-5-sulfonatomethyl-1,2-dihydropyridine-3-yl)azo)benzenesulfonate; tetrasodium 4-((4-(5-sulfonato-2-methoxyphenylamino)-6-chloro-1,3,5-triazine-2-yl)amino)-2-((1,4-dimethyl-6-oxido-2-oxo-5-sulfonatomethyl-1,2-dihydropyridine-3-yl)azo)benzenesulfonate	419-450-8	—	Skin Sens. 1	H317	GHS07 Wng	H317			

▼B

Indexszám	Nemzetközi vegyianyag-azonosítás	EK-szám	CAS-szám	Besorolás		Címkézés			Egyedi koncentráció határértékek és M-tényezők	Megjegy-zések
				Veszélyességi osztályok és kategóriák kódjai	Figyelmeztető mondatok kódjai	Veszélyt jelző piktogramok, figyelmeztetés-ek kódjai	Figyelmeztető mondatok kódjai	Kiegészítő figyelmeztető mondatok kódjai		
607-469-00-6	disodium 7-((4,6-bis(3-diethylaminopropylamino)-1,3,5-triazine-2-yl)amino)-4-hydroxy-3-(4-(4-sulfonatophenylazo)phenylazo)-2-naphthalene sulfonate	419-460-2	120029-06-3	Aquatic Chronic 3	H412	—	H412			
607-470-00-1	potassium sodium 6,13-dichloro-3,10-bis{2-[4-[3-(2-hydroxysulphonyloxyethanesulfonyl)phenylamino]-6-(2,5-disulfonatophenylamino)-1,3,5-triazin-2-ylamino]ethylamino}benzo[5,6][1,4]oxazino[2,3-b]phenoxazine-4,11-disulfonate	414-100-0	154336-20-6	Eye Dam. 1 Aquatic Chronic 3	H318 H412	GHS05 Dgr	H318 H412			
▼M1 607-471-00-7	1,6-bis((dibenzylthiocarbamoyl)disulfanyl)hexane	429-280-6	151900-44-6	Aquatic Chronic 4	H413	—	H413			
—										
607-473-00-8	pentaerythritol, dipentaerythritol, fatty acids, C_{6-10}, mixed esters with adipic acid, heptanoic acid and isostearic acid	426-590-3	187412-41-5	Skin Sens. 1	H317	GHS07 Wng	H317			
▼B 607-474-00-3	(4-(4-(4-dimethylaminobenzyliden-1-yl)-3-methyl-5-oxo-2-pyrazolin-1-yl)benzoic acid	410-430-4	117573-89-4	Aquatic Chronic 4	H413	—	H413			

▼B

Indexszám	Nemzetközi vegyianyag-azonosítás	EK-szám	CAS-szám	Besorolás		Címkézés			Egyedi koncentráció határértékek és M-tényezők	Megjegy-zések
				Veszélyességi osztályok és kategóriák kódjai	Figyelmeztető mondatok kódjai	Veszélyt jelző piktogramok, figyelmeztetés-ek kódjai	Figyelmeztető mondatok kódjai	Kiegészítő figyelmeztető mondatok kódjai		
607-475-00-9	reaction mass of: tetrasodium 7-(4-[4-chloro-6-[methyl-(3-sulfonatophenyl)amino]-1,3,5-triazin-2-ylamino]-2-ureidophenylazo)naphthalene-1,3,6-trisulfonate; tetrasodium 7-(4-[4-chloro-6-[methyl-(4-sulfonatophenyl)amino]-1,3,5-triazin-2-ylamino]-2-ureidophenylazo)naphthalene-1,3,6-trisulfonate (1:1)	412-940-2	148878-18-6	Skin Sens. 1	H317	GHS07 Wng	H317			
607-476-00-4	trisodium *N*,*N*-bis(carboxymethyl)-β-alanine	414-070-9	129050-62-0	Skin Corr. 1B Aquatic Chronic 3	H314 H412	GHS05 Dgr	H314 H412			
▼M1 607-477-00-X	(1α5α6α)-6-nitro-3-benzyl-3-azabicyclo[3.1.0]hexane methanesulfonate salt	426-740-8	—	Acute Tox. 4 * Eye Dam. 1 Aquatic Chronic 2	H302 H318 H411	GHS05 GHS07 GHS09 Dgr	H302 H318 H411			
▼B 607-478-00-5	tetramethylammonium hydrogen phthalate	416-900-5	79723-02-7	Acute Tox. 3 (*) STOT RE 2 (*) Aquatic Acute 1	H301 H373 (**) H400	GHS06 GHS08 GHS09 Dgr	H301 H373 (**) H400			

▼B

Indexszám	Nemzetközi vegyianyag-azonosítás	EK-szám	CAS-szám	Besorolás		Címkézés			Egyedi koncentráció határértékek és M-tényezők	Megjegy-zések
				Veszélyességi osztályok és kategóriák kódjai	Figyelmeztető mondatok kódjai	Veszélyt jelző piktogramok, figyelmeztetés-ek kódjai	Figyelmeztető mondatok kódjai	Kiegészítő figyelmeztető mondatok kódjai		
607-479-00-0	hexadecyl 4-chloro-3-[2-(5,5-dimethyl-2,4-dioxo-1,3-oxazoli-din-3-yl)-4,4-dimethyl-3-oxopentamido]benzoate	418-550-9	168689-49-4	Aquatic Chronic 4	H413	—	H413			
607-480-00-6	1,2-benzenedicarboxylic acid; di-C_{7-11}-branched and linear alkylesters	271-084-6	68515-42-4	Repr. 1B	H360Df	GHS08 Dgr	H360Df			
▼M1 607-481-00-1	reaction mass of: trihexyl citrate; dihexyloctyl citrate; dioctylhexyl citrate; dihexyldecyl citrate	430-290-8	—	Aquatic Chronic 4	H413	—	H413			
607-482-00-7	*N*-[1-(*S*)-ethoxycarbonyl-3-phenylpropyl]-l-alanyl-*N*-carbo-xyanhydride	430-360-8	84793-24-8	Eye Dam. 1 Skin Sens. 1	H318 H317	GHS05 GHS07 Dgr	H318 H317			
607-483-00-2	1,2-benzenedicarboxylic acid; di-C_{6-8}-branched alkylesters, C_7-rich	276-158-1	71888-89-6	Repr. 1B	H360D***	GHS08 Dgr	H360D***			
607-484-00-8	ethyl 2-{[3-acetylamino-4-(6-bromo-2-methyl-1,3-dioxo-2,3-dihydro-1*H*-isoindol-5-ylazo)phenyl]ethylamino}propi-onate	430-480-0	221452-67-1	Aquatic Chronic 4	H413	—	H413			
607-485-00-3	(3*S*-*trans*)-phenyl-3-[(1,3-benzo-dioxol-5-yloxy)methyl]-4-(4-fluorophenyl)-1-piperidinecar-boxylate	430-510-2	—	Aquatic Chronic 4	H413	—	H413			

▼M1

Indexszám	Nemzetközi vegyianyag-azonosítás	EK-szám	CAS-szám	Besorolás		Címkézés			Egyedi koncentráció határértékek és M-tényezők	Megjegy-zések
				Veszélyességi osztályok és kategóriák kódjai	Figyelmeztető mondatok kódjai	Veszélyt jelző piktogramok, figyelmeztetés-ek kódjai	Figyelmeztető mondatok kódjai	Kiegészítő figyelmeztető mondatok kódjai		
607-486-00-9	potassium sodium 5'-(6-chloro-4-(2-(2-vinylsulfonylet-hoxy)ethylamino)-1,3,5-triazin-2-ylamino)-4'-hydroxy-2,3'-azodinaphthalene-1,2',5,7'-disul-fonate	402-110-8	110081-40-8	Aquatic Chronic 3	H412	—	H412			
▼B 607-487-00-4	reaction mass of: disodium 4-(3-ethoxycarbonyl-4-(5-(3-ethoxycarbonyl-5-hydroxy-1-(4-sulfonatophenyl)pyrazol-4-yl)penta-2,4-dienylidene)-4,5-dihydro-5-oxopyrazol-1-yl)ben-zenesulfonate; trisodium 4-(3-ethoxycarbonyl-4-(5-(3-ethoxycarbonyl-5-oxido-1-(4-sulfonatophenyl)pyrazol-4-yl)penta-2,4-dienylidene)-4,5-dihydro-5-oxopyrazol-1-yl)ben-zenesulfonate	402-660-9	—	Repr. 1B Aquatic Chronic 3	H360D (***) H412	GHS08 Dgr	H360D (***) H412			
607-488-00-X	ethyl (2-acetylamino-5-fluoro-4-isothiocyanatophenoxy)acetate	414-210-9	147379-38-2	Aquatic Acute 1 Aquatic Chronic 1	H400 H410	GHS09 Wng	H410			
607-489-00-5	reaction mass of: 2-ethylhexyl linolenate, linoleate and oleate; 2-ethylhexyl epoxyoleate; 2-ethylhexyl diepoxylinoleate; 2-ethylhexyl triepoxylinolenate	414-890-7	71302-79-9	Skin Sens. 1	H317	GHS07 Wng	H317			
607-490-00-0	*N*-[2-hydroxy-3-(C_{12-16}-alkyloxy)propyl]-*N*-methyl glycinate	415-060-7	—	Eye Dam. 1 Skin Sens. 1	H318 H317	GHS05 GHS07 Dgr	H318 H317			

▼M1

Indexszám	Nemzetközi vegyianyag-azonosítás	EK-szám	CAS-szám	Besorolás		Címkézés			Egyedi koncentráció határértékek és M-tényezők	Megjegy-zések
				Veszélyességi osztályok és kategóriák kódjai	Figyelmeztető mondatok kódjai	Veszélyt jelző piktogramok, figyelmeztetés-ek kódjai	Figyelmeztető mondatok kódjai	Kiegészítő figyelmeztető mondatok kódjai		
607-491-00-6	reaction mass of: diester of 4,4'-methylenebis[2-(2-hydroxy-5-methylbenzyl)-3,6-dimethylphenol] and 6-diazo-5,6-dihydro-5-oxonaphthalene-1-sulfonic acid (1:2); triester of 4,4'-methylenebis[2-(2-hydroxy-5-methylbenzyl)-3,6-dimethylphenol] and 6-diazo-5,6-dihydro-5-oxonaphthalene-1-sulfonic acid (1:3)	427-140-9	—	Carc. 2	H351	GHS08 Wng	H351			
▼B 607-492-00-1	2-(1-(3',3'-dimethyl-1'-cyclohexyl)ethoxy)-2-methyl propyl propanoate	415-490-5	141773-73-1	Aquatic Chronic 2	H411	GHS09	H411			
607-493-00-7	methyl (3a*R*,4*R*,7a*R*)-2-methyl-4-(1*S*,2*R*,3-triacetoxypropyl)-3a,7a-dihydro-4*H*-pyrano[3,4-d]oxazole-6-carboxylate	415-670-3	78850-37-0	Eye Dam. 1	H318	GHS05 Dgr	H318			
607-494-00-2	bis(2-ethylhexyl)octylphosphonate	417-170-0	52894-02-7	Aquatic Acute 1 Aquatic Chronic 1	H400 H410	GHS09 Wng	H410			
607-495-00-8	sodium 4-sulfophenyl-6-((1-oxononyl)amino)hexanoate	417-550-6	168151-92-6	Skin Sens. 1	H317	GHS07 Wng	H317			
607-496-00-3	2,2'-methylenebis(4,6-di-*tert*-butyl-phenyl)-2-ethylhexyl phosphite	418-310-3	126050-54-2	Aquatic Chronic 4	H413	—	H413			

▼B

Indexszám	Nemzetközi vegyianyag-azonosítás	EK-szám	CAS-szám	Besorolás		Címkézés			Egyedi koncentráció határértékek és M-tényezők	Megjegy-zések
				Veszélyességi osztályok és kategóriák kódjai	Figyelmeztető mondatok kódjai	Veszélyt jelző piktogramok, figyelmeztetés-ek kódjai	Figyelmeztető mondatok kódjai	Kiegészítő figyelmeztető mondatok kódjai		
607-497-00-9	cerium oxide isostearate	419-760-3	—	Aquatic Chronic 4	H413	—	H413			
607-498-00-4	(*E*)-3,7-dimethyl-2,6-octadienyl-hexadecanoate	421-370-3	3681-73-0	Skin Irrit. 2 Aquatic Chronic 4	H315 H413	GHS07 Wng	H315 H413			
607-499-00-X	bis(dimethyl-(2-hydro-xyethyl)ammonium) 1,2-ethane-diyl-bis(2-hexadecenylsucci-nate)	421-660-1	—	Eye Dam. 1 Skin Sens. 1 Aquatic Chronic 2	H318 H317 H411	GHS05 GHS07 GHS09 Dgr	H318 H317 H411			
607-500-00-3	calcium 2,2,bis[(5-tetrapropy-lene-2-hydroxy)phenyl]etha-noate	421-670-4	—	Skin Irrit. 2 Aquatic Acute 1 Aquatic Chronic 1	H315 H400 H410	GHS07 GHS09 Wng	H315 H410			
607-501-00-9	reaction mass of: triphenylt-hiophosphate and tertiary buty-lated phenyl derivatives	421-820-9	192268-65-8	Aquatic Chronic 4	H413	—	H413			
607-502-00-4	(*N*-benzyl-*N*,*N*,*N*-tributyl)am-monium 4-dodecylbenzenesul-fonate	422-200-0	178277-55-9	Skin Corr. 1B Acute Tox. 4 (*) Aquatic Chronic 2	H314 H302 H411	GHS05 GHS07 GHS09 Dgr	H314 H302 H411			
607-503-00-X	2,4,6-tri-*n*-propyl-2,4,6-trioxo-1,3,5,2,4,6-trioxatriphosphori-nane	422-210-5	68957-94-8	Skin Corr. 1B	H314	GHS05 Dgr	H314			

▼B

Indexszám	Nemzetközi vegyianyag-azonosítás	EK-szám	CAS-szám	Besorolás		Címkézés			Egyedi koncentráció határértékek és M-tényezők	Megjegy-zések
				Veszélyességi osztályok és kategóriák kódjai	Figyelmeztető mondatok kódjai	Veszélyt jelző piktogramok, figyelmeztetés-ek kódjai	Figyelmeztető mondatok kódjai	Kiegészítő figyelmeztető mondatok kódjai		
▼M6										
607-504-00-5	diammonium 1-hydroxy-2-(4-(4-carboxyphenylazo)-2,5-dimethoxyphenylazo)-7-amino-3-naphthalenesulfonate	422-670-7	—	Repr. 2 Acute Tox. 3 * STOT RE 2 * Aquatic Acute 1 Aquatic Chronic 1	H361f H301 H373** H400 H410	GHS06 GHS08 GHS09 Dgr	H361f H301 H373** H410			
▼B										
607-505-00-0	pentasodium 7-(4-(4-(5-amino-4-sulfonato-2-(4-((2-(sulfonato-ethoxy)sulfonyl)phenylazo)phenylamino)-6-chloro-1,3,5-triazin-2-yl)amino-2-ureidophenylazo)naphtalene-1,3,6-trisulfonate	422-930-1		Aquatic Chronic 3	H412	—	H412			
607-506-00-6	reaction mass of: strontium (4-chloro-2-((4,5-dihydro-3-methyl-5-oxo-1-(3-sulfonatophenyl)-1*H*-pyrazol-4-yl)azo)-5-methyl)benzenesulfonate; disodium (4-chloro-2-((4,5-dihydro-3-methyl-5-oxo-1-(3-sulfonatophenyl)-1*H*-pyrazol-4-yl)azo)-5-methyl)benzenesulfonate	422-970-8		Aquatic Chronic 2	H411	GHS09	H411			
607-507-00-1	potassium, sodium 2,4-diamino-3-[4-(2-sulfonatoethoxysulfonyl)phenylazo]-5-[4-(2-sulfonatoethoxysulfonyl)-2-sulfonatophenylazo]-benzenesulfonate	422-980-2	187026-95-5	Eye Dam. 1	H318	GHS05 Dgr	H318			

▼B

Indexszám	Nemzetközi vegyianyag-azonosítás	EK-szám	CAS-szám	Besorolás		Címkézés			Egyedi koncentráció határértékek és M-tényezők	Megjegy-zések
				Veszélyességi osztályok és kategóriák kódjai	Figyelmeztető mondatok kódjai	Veszélyt jelző piktogramok, figyelmeztetés-ek kódjai	Figyelmeztető mondatok kódjai	Kiegészítő figyelmeztető mondatok kódjai		
607-508-00-7	disodium 3,3'-[iminobis[sulfonyl-4,1-phenylene-(5-hydroxy-3-methylpyrazole-1,4-diyl)azo-4,1-phenylenesulfonylimino-(4-amino-6-hydroxypyrimidine-2,5-diyl)azo-4,1-phenylenesulfonylimino(4-amino-6-hydroxypyrimidine-2,5-diyl)azo]bis(benzenesulfonate)]	423-110-4	—	Eye Dam. 1	H318	GHS05 Dgr	H318			
▼M1										
607-509-00-2	2-phenoxyethyl 4-aminobenzoate	430-880-5	88938-23-2	Aquatic Chronic 2	H411	GHS09	H411			
607-510-00-8	(2*S*,5*R*)-6,6-dibromo-3,3-dimethyl-7-oxo-4-thia-1-azabicyclo[3.2.0]heptane-2-carboxylic acid 4,4-dioxide	427-200-4	76646-91-8	Acute Tox. 4 * Skin Irrit. 2 Eye Dam. 1 Skin Sens. 1	H302 H315 H318 H317	GHS05 GHS07 Dgr	H302 H315 H318 H317			
607-511-00-3	reaction mass of: 4-[(3-decyloxypropyl)(3-isobutoxy-1-isobutoxycarbonyl-3-oxopropyl)amino]-4-oxobutyric acid; 4-[(3-isobutoxy-1-isobutoxycarbonyl-3-oxopropyl)(3-octyloxypropyl)amino]-4-oxobutyric acid	423-750-4	—	Eye Irrit. 2 Aquatic Chronic 2	H319 H411	GHS07 GHS09 Wng	H319 H411			

▼B

Indexszám	Nemzetközi vegyianyag-azonosítás	EK-szám	CAS-szám	Besorolás		Címkézés			Egyedi koncentráció határértékek és M-tényezők	Megjegy-zések
				Veszélyességi osztályok és kategóriák kódjai	Figyelmeztető mondatok kódjai	Veszélyt jelző piktogramok, figyelmeztetés-ek kódjai	Figyelmeztető mondatok kódjai	Kiegészítő figyelmeztető mondatok kódjai		
607-512-00-9	trisodium 2,4-diamino-3,5-bis-[4-(2-sulfonatoethoxy)sul-fonyl)phenylazo]benzenesulfo-nate	423-970-0	182926-43-8	Aquatic Chronic 3	H412	—	H412			
607-513-00-4	reaction mass of: trisodium 4-benzoylamino-6-(6-ethenesul-fonyl-1-sulfato-naphthalen-2-ylazo)-5-hydroxynaphthalene-2,7-disulfonate; 5-(benzoylamino)-4-hydroxy-3-((1-sulfo-6-((2-(sulfo-oxy)ethyl)sulfonyl)-2-naphthyl)azo)naphthalene-2,7-disulfonic acid sodium salt; 5-(benzoylamino)-4-hydroxy-3-((1-sulfo-6-((2-(sulfo-oxy)ethyl)sulfonyl)-2-naphthyl)azo)naphthalene-2,7-disulfonic acid	423-200-3	—	Eye Dam. 1 Skin Sens. 1 Aquatic Chronic 3	H318 H317 H412	GHS05 GHS07 Dgr	H318 H317 H412			
▼M1 607-514-00-X	potassium *N*-(1-methoxy-1-oxobut-2-en-3-yl)valinate	427-240-2	134841-35-3	Skin Sens. 1	H317	GHS07 Wng	H317			
▼B 607-515-00-5	reaction mass of: disodium hexyldiphenyl ether disulpho-nate; disodium dihexyldiphenyl ether disulphonate	429-650-7	147732-60-3	Eye Irrit. 2 Aquatic Chronic 2	H319 H411	GHS07 GHS09 Wng	H319 H411			
607-516-00-0	*N*,*N'*-bis(trifluoroacetyl)-*S*,*S'*-bis-L-homocysteine	429-670-6	105996-54-1	Eye Dam. 1 Skin Sens. 1	H318 H317	GHS05 GHS07 Dgr	H318 H317			

▼B

Indexszám	Nemzetközi vegyianyag-azonosítás	EK-szám	CAS-szám	Besorolás		Címkézés			Egyedi koncentráció határértékek és M-tényezők	Megjegy-zések
				Veszélyességi osztályok és kategóriák kódjai	Figyelmeztető mondatok kódjai	Veszélyt jelző piktogramok, figyelmeztetés-ek kódjai	Figyelmeztető mondatok kódjai	Kiegészítő figyelmeztető mondatok kódjai		
607-517-00-6	(*S*)-α-(acetylthio)benzenepropanoic acid	430-300-0	76932-17-7	Acute Tox. 4 (*) Eye Dam. 1 Skin Sens. 1	H302 H318 H317	GHS05 GHS07 Dgr	H302 H318 H317			
▼M6										
607-518-00-1	3-oxoandrost-4-ene-17-β-carboxylic acid	414-990-0	302-97-6	Repr. 2 Aquatic Chronic 4	H361f H413	GHS08 Wng	H361f H413			
▼M1										
607-519-00-7	poly-[((4-((4-ethyl-ethylene)amino)phenyl)-((4-(ethyl-(2-oxyethylene)amino)phenyl)methinyl)cyclohexa-2,5-dienylidene)-*N*-ethyl-*N*-(2-hydroxyethyl)ammonium acetate]	427-280-0	176429-27-9	STOT SE 3 Skin Irrit. 2 Eye Dam. 1 Aquatic Acute 1 Aquatic Chronic 1	H335 H315 H318 H400 H410	GHS05 GHS07 GHS09 Dgr	H335 H315 H318 H410			
607-520-00-2	reaction mass of: sodium 4,5-dihydro-2-[(propionato)(C_{6-18})alkyl]-3*H*-imidazolium-*N*-ethylphosphate; disodium 4,5-dihydro-2-[(dipropionato)(C_{6-18})alkyl]-3*H*-imidazolium-*N*-ethylphosphate	427-740-0	—	Eye Dam. 1 Skin Sens. 1	H318 H317	GHS05 GHS07 Dgr	H318 H317			
607-521-00-8	tetraethyl *N*,*N*'-(methylenedicyclohexane-4,1-diyl)bis-dl-aspartate	429-270-1	136210-30-5	Skin Sens. 1 Aquatic Chronic 3	H317 H412	GHS07 Wng	H317 H412			
607-522-00-3	sodium salt of the polymer of: sodium 2-methyl-buta-1,3-diene-1-sulfonate with acrylic acid and 2-hydroxyethyl-2-methylacrylate	429-720-7	184246-86-4	Aquatic Chronic 3	H412	—	H412			

▼M1

Indexszám	Nemzetközi vegyianyag-azonosítás	EK-szám	CAS-szám	Besorolás		Címkézés			Egyedi koncentráció határértékek és M-tényezők	Megjegy-zések
				Veszélyességi osztályok és kategóriák kódjai	Figyelmeztető mondatok kódjai	Veszélyt jelző piktogramok, figyelmeztetés-ek kódjai	Figyelmeztető mondatok kódjai	Kiegészítő figyelmeztető mondatok kódjai		
607-523-00-9	reaction mass of mono to tetra(lithium and/or sodium)3-amino-10-[4-(4-amino-3-sulfonatoanilino)-6-[methyl-(2-sulfonatoethyl)amino]-1,3,5-triazin-2-ylamino]-6-13-dichlorobenzo[1,2-B:4,5-B']di[1,4]benzoxazine-4,11-disulfonate; mono to tetra(lithium and/or sodium)3-amino-10-[4,6-bis(4-amino-3-sulfonatoanilino)-1,3,5-triazin-2-ylamino]-6-13-dichlorobenzo[1,2-B:4,5-B']di[1,4]benzoxazine-4,11-disulfonate; mono to penta(lithium and/or sodium)10,10'-diamino-6,6',13,13'-tetrachloro-3,3'-[6-[methyl-(2-sulfonatoethyl)amino]-1,3,5-triazin-2,4-diyldiimino]bis[benzo[1,2-B:4,5-B']di[1,4]benzoxazine-4,11-disulfonate; mono to hepta(lithium and/or sodium)10-amino-6,6',13,13'-tetrachloro-10'[4-(4-amino-3-sulfonatoanilino)-[6-methyl-(2-sulfonatoethyl)amino]-1,3,5-triazin-2,4-diimino]bis[benzo[1,2-B:4,5-B']di[1,4]benzoxazine-4,11-disulfonate; mono to hepta(lithium and/or sodium)10,10'-diamino-6,6',3,3'[(2-sulfonato)-1,4-phenylenediiminobis[6-methyl-(2-sulfonatoethyl)amino]-1,3,5-triazin-2,4-	430-200-7	—	Eye Dam. 1 Aquatic Chronic 3	H318 H412	GHS05 Dgr	H318 H412			

▼M1

Indexszám	Nemzetközi vegyianyag-azonosítás	EK-szám	CAS-szám	Besorolás		Címkézés			Egyedi koncentráció határértékek és M-tényezők	Megjegy-zések
				Veszélyességi osztályok és kategóriák kódjai	Figyelmeztető mondatok kódjai	Veszélyt jelző piktogramok, figyelmeztetés-ek kódjai	Figyelmeztető mondatok kódjai	Kiegészítő figyelmeztető mondatok kódjai		
	diyldiimino]bis[benzo[1,2-B:4,5-B']di[1,4]benzoxazine-4,11-disulfonate									
607-524-00-4	tall oil 2-[(tetrahydro-2*H*-pyran-2-yl) thio]ethyl esters	430-310-5	—	Aquatic Chronic 4	H413		H413			
607-525-00-X	(*Z*)-2-methoxymino-2-[2-(trity-lamino)thiazol-4-yl]acetic acid	431-520-1	64485-90-1	Flam. Sol. 1**** Carc. 2 Aquatic Chronic 3	H228 H351 H412	GHS02 GHS08 Dgr	H228 H351 H412			
▼B 607-526-00-5	cartap (ISO); 1,3-bis(carbamoylthio)-2-(dimethylamino)propane	—	15263-53-3	Aquatic Acute 1 Aquatic Chronic 1	H400 H410	GHS09 Wng	H410			
607-527-00-0	reaction mass of: 1-(1'*H*,1'*H*,2'*H*,2'*H*-tridecafluoro-octyl)-12-(1"*H*,1"*H*,2"*H*,2"*H*-tridecafluorooctyl)dodecanedio-ate; 1-(1'*H*,1'*H*,2'*H*,2'*H*-tridecafluo-rooctyl)-12-(1"*H*,1"*H*,2"*H*,2"*H*-heptdecafluorodecyl)dodecane-dioate; 1-(1'*H*,1'*H*,2'*H*,2'*H*-tridecafluo-rooctyl)-12-(1"*H*,1"*H*,2"*H*,2"*H*-heneicosafluorododecyl)dodeca-nedioate;	423-180-6	—	STOT RE 2 (*)	H373 **	GHS08 Wng	H373 **			

▼B

Indexszám	Nemzetközi vegyianyag-azonosítás	EK-szám	CAS-szám	Besorolás		Címkézés			Egyedi koncentráció határértékek és M-tényezők	Megjegy-zések
				Veszélyességi osztályok és kategóriák kódjai	Figyelmeztető mondatok kódjai	Veszélyt jelző piktogramok, figyelmeztetés-ek kódjai	Figyelmeztető mondatok kódjai	Kiegészítő figyelmeztető mondatok kódjai		
	1-(1'*H*,1'*H*,2'*H*,2'*H*-tridecafluorooctyl)-12-(1"*H*,1"*H*,2"*H*,2"*H*-pentacosafluorotetradecyl)dodecanedioate; 1-(1'*H*,1'*H*,2'*H*,2'*H*-heptadecafluorodecyl)-12-(1"*H*,1"*H*,2"*H*,2"*H*-heptadecafluorodecyl)dodecanedioate; 1-(1'*H*,1'*H*,2'*H*,2'*H*-heptadecafluorodecyl)-12-(1"*H*,1"*H*,2"*H*,2"*H*-heneicosafluorododecyl)dodecanedioate									

▼M1

607-528-00-6	(*S*)-3-methyl-2-(2-oxotetrahydropyrimidine-1-yl)butyric acid	430-900-2	192725-50-1	Eye Dam. 1	H318	GHS05 Dgr	H318			
607-529-00-1	benzyl *cis*-4-ammonium-4'-toluenesulfonato-1-cyclohexanecarboxylate	426-070-6	67299-45-0	Aquatic Chronic 3	H412	—	H412			
607-530-00-7	reaction mass of isomers of: C_{7-9}-alkyl 3-(3,5-di-*tert*-butyl-4-hydroxyphenyl)propionate	406-040-9	125643-61-0	Aquatic Chronic 4	H413	—	H413			
607-531-00-2	methyl 3-amino-4,6-dibromo-2-methyl-benzoate	425-190-6	119916-05-1	STOT RE 2 * Aquatic Chronic 2	H373** H411	GHS08 GHS09 Wng	H373** H411			
607-532-00-8	(*S*)-1-[2-*tert*-butoxycarbonyl-3-(2-methoxyethoxy)propyl]-1-cyclopentanecarboxylic acid, cyclohexylamine salt	425-510-4	167944-94-7	Aquatic Chronic 3	H412	—	H412			

▼M1

Indexszám	Nemzetközi vegyianyag-azonosítás	EK-szám	CAS-szám	Besorolás		Címkézés			Egyedi koncentráció határértékek és M-tényezők	Megjegy-zések
				Veszélyességi osztályok és kategóriák kódjai	Figyelmeztető mondatok kódjai	Veszélyt jelző piktogramok, figyelmeztetés-ek kódjai	Figyelmeztető mondatok kódjai	Kiegészítő figyelmeztető mondatok kódjai		
607-533-00-3	pentasodium monohydrogen 6-chloro-3,10-bis[2-[4-chloro-6-(2,4-disulfophenylamino)-1,3,5-triazin-2-yl-amino]ethylamino]-13-ethylbenzo[5.6][1.4]oxazino[2,3-b]phenoxazine-4,11-disulfonate	414-910-4	—	Eye Dam. 1 Skin Sens. 1	H318 H317	GHS05 GHS07 Dgr	H318 H317			
607-534-00-9	ethyl 2-(3-benzoylphenyl)propanoate	414-920-9	60658-04-0	Acute Tox. 3 * STOT RE 1 Skin Sens. 1 Aquatic Chronic 2	H301 H372** H317 H411	GHS06 GHS08 GHS09 Dgr	H301 H372** H317 H411			
607-535-00-4	potassium 4-iodo-2-sulfonatobenzoic acid	426-620-5	—	Eye Dam. 1 Aquatic Chronic 3	H318 H412	GHS05 Dgr	H318 H412			
607-536-00-X	(2,6-xylyloxy) acetic acid	430-910-7	13335-71-2	Acute Tox. 4 * Eye Dam. 1 Aquatic Chronic 3	H302 H318 H412	GHS05 GHS07 Dgr	H302 H318 H412			
607-537-00-5	isopropylammonium 2-(3-benzoylphenyl)propionate	417-970-1	—	Acute Tox. 3 * Acute Tox. 4 * STOT RE 1 Eye Dam. 1 Aquatic Acute 1 Aquatic Chronic 1	H301 H312 H372** H318 H400 H410	GHS06 GHS05 GHS08 GHS09 Dgr	H301 H312 H372** H318 H410			
607-539-00-6	propyl((4-(5-oxo-3-propylisoxazolidin-4-ylidenmethin)phenyl)propoxycarbonylmethyleneamino)acetate	431-000-2	198705-81-6	Aquatic Chronic 4	H413	—	H413			

▼M1

Indexszám	Nemzetközi vegyianyag-azonosítás	EK-szám	CAS-szám	Besorolás		Címkézés			Egyedi koncentráció határértékek és M-tényezők	Megjegy-zések
				Veszélyességi osztályok és kategóriák kódjai	Figyelmeztető mondatok kódjai	Veszélyt jelző piktogramok, figyelmeztetés-ek kódjai	Figyelmeztető mondatok kódjai	Kiegészítő figyelmeztető mondatok kódjai		
607-540-00-1	1-(mercaptomethyl)cyclopropy-lacetic acid	420-240-3	162515-68-6	Skin Corr. 1B Acute Tox. 4 * Acute Tox. 4 * Skin Sens. 1 Aquatic Chronic 2	H314 H312 H302 H317 H411	GHS05 GHS07 GHS09 Dgr	H314 H312 H302 H317 H411			
607-541-00-7	[(1-methyl-1,2-ethane-diyl)bis[nitrilobis(methyle-ne)]]tetrakis(phosphonic acid)	421-940-1	28698-31-9	Eye Dam. 1 Aquatic Acute 1 Aquatic Chronic 1	H318 H400 H410	GHS05 GHS09 Dgr	H318 H410			
607-542-00-2	methyl 2-(4-butanesulfonami-dophenoxy)tetradecanoate	422-110-1	—	Aquatic Acute 1 Aquatic Chronic 1	H400 H410	GHS09 Wng	H410			
607-543-00-8	poly-[((4-((4-(ethyl-ethy-lene)amino)phenyl)-(4-(ethyl-(2-oxyethylene)amino)phenyl)met-hinyl)-3-methylcyclohexa-2,5-dienylidene)-*N*-ethyl-*N*-(2-hydroxyethyl)ammonium acetate]	427-480-8	176429-22-4	STOT SE 3 Skin Irrit. 2 Eye Dam. 1 Aquatic Acute 1 Aquatic Chronic 1	H335 H315 H318 H400 H410	GHS05 GHS07 GHS09 Dgr	H335 H315 H318 H410			
607-544-00-3	ethyl 6,8-difluoro-1-(formyl-methylamino)-1,4-dihydro-7-(4-methyl)piperazin-1-yl)-4-oxo-quinoline-3-carboxylate	427-490-2	158585-86-5	Aquatic Chronic 3	H412	—	H412			
607-545-00-9	1,2-dimethyl-3-(1-methylet-henyl)cyclopentyl acetate	424-070-0	94346-09-5	Skin Irrit. 2 Aquatic Chronic 2	H315 H411	GHS07 GHS09 Wng	H315 H411			

▼M1

Indexszám	Nemzetközi vegyianyag-azonosítás	EK-szám	CAS-szám	Besorolás		Címkézés			Egyedi koncentráció határértékek és M-tényezők	Megjegy-zések
				Veszélyességi osztályok és kategóriák kódjai	Figyelmeztető mondatok kódjai	Veszélyt jelző piktogramok, figyelmeztetés-ek kódjai	Figyelmeztető mondatok kódjai	Kiegészítő figyelmeztető mondatok kódjai		
607-546-00-4	reaction mass of: methyl {[5-acetylamino-4-(2-chloro-4-nitrophenylazo)phenyl]methoxy-carbonylmethylamino}acetate; methyl {[5-acetylamino-4-(2-chloro-4-nitrophenyla-zo)phenyl]ethoxycarbonyl-methylamino}acetate	424-290-7	188070-47-5	Skin Sens. 1	H317	GHS07 Wng	H317			
▼M6 607-547-00-X	18-methylnonadecyl 2,2-dimethylpropanoate	424-370-1	125496-22-2	Skin Irrit. 2 Skin Sens. 1 Aquatic Chronic 4	H315 H317 H413	GHS07 Wng	H315 H317 H413			
▼M1 607-548-00-5	1-(2,4-dichlorophenyl)-2-(1*H*-imidazol-1-yl)ethanone metha-nesulfonate	431-010-7	154486-26-7	Acute Tox. 4 * Eye Dam. 1 Aquatic Chronic 2	H302 H318 H411	GHS05 GHS07 GHS09 Dgr	H302 H318 H411			
607-549-00-0	methyl (*E*)-2((3-(1,3-benzodio-xol-5-yl)-2-methyl-1-propenyl)amino)benzoate	424-430-7	125778-19-0	Aquatic Acute 1 Aquatic Chronic 1	H400 H410	GHS09 Wng	H410			

▼M1

Indexszám	Nemzetközi vegyianyag-azonosítás	EK-szám	CAS-szám	Besorolás		Címkézés			Egyedi koncentráció határértékek és M-tényezők	Megjegy-zések
				Veszélyességi osztályok és kategóriák kódjai	Figyelmeztető mondatok kódjai	Veszélyt jelző piktogramok, figyelmeztetés-ek kódjai	Figyelmeztető mondatok kódjai	Kiegészítő figyelmeztető mondatok kódjai		
▼M6										
607-550-00-6	2-amino-4-bromo-5-chlorobenzoic acid	424-700-4	—	Eye Dam. 1 Aquatic Chronic 3	H318 H412	GHS05 Dgr	H318 H412			
▼M1										
607-551-00-1	tetrabutylammonium 2-amino-6-iodopurinate	424-710-9	156126-48-6	Acute Tox. 4 * Acute Tox. 4 * STOT RE 2 * Skin Irrit. 2 Eye Dam. 1 Skin Sens. 1 Aquatic Chronic 2	H312 H302 H373** H315 H318 H317 H411	GHS05 GHS08 GHS07 GHS09 Dgr	H312 H302 H373** H315 H318 H317 H411			
607-552-00-7	hexadecyl 3-amino-4-isopropoxybenzoate	424-830-1	—	Aquatic Chronic 4	H413	—	H413			
607-553-00-2	7-amino-4-hydroxy-2-naphthalenesulfonic acid, coupled with 5 (or 8) -amino-8 (or 5)-[[4-[[4-[[4-amino-6(or 7)-sulfo-1-naphthyl]azo]phenyl]amino]-3-sulfophenyl]azo]-2-naphthalenesulfonic acid and 4-hydroxy-7-(phenylamino)-2-naphthalenesulfonic acid, sodium salt	424-850-0	—	Eye Dam. 1	H318	GHS05 Dgr	H318			

▼M1

Indexszám	Nemzetközi vegyianyag-azonosítás	EK-szám	CAS-szám	Besorolás		Címkézés			Egyedi koncentráció határértékek és M-tényezők	Megjegy-zések
				Veszélyességi osztályok és kategóriák kódjai	Figyelmeztető mondatok kódjai	Veszélyt jelző piktogramok, figyelmeztetés-ek kódjai	Figyelmeztető mondatok kódjai	Kiegészítő figyelmeztető mondatok kódjai		
607-554-00-8	2,4-diamino-5-[4-[(2-sulfoxyl ethyl)sulfonyl]phenylazo]benze-nesulfonic acid	424-870-1	27624-67-5	Expl. 1.1 Eye Dam. 1 Aquatic Chronic 3	H201 H318 H412	GHS01 GHS05 Dgr	H201 H318 H412			
607-555-00-3	1,1,3,3-tetramethylbutylperoxy-pivalate	424-980-8	22288-41-1	Flam. Liq. 2 Org. Perox. D Skin Irrit. 2 Skin Sens. 1 Aquatic Chronic 2	H225 H242 H315 H317 H411	GHS02 GHS07 GHS09 Dgr	H225 H242 H315 H317 H411			
607-556-00-9	2-acetoxymethylene-4-acetylp-henylacetate	425-160-2	24085-06-1	Acute Tox. 4 * STOT RE 2 * Eye Dam. 1 Skin Sens. 1 Aquatic Acute 1 Aquatic Chronic 1	H302 H373** H318 H317 H400 H410	GHS05 GHS08 GHS07 GHS09 Dgr	H302 H373** H318 H317 H410			
607-557-00-4	salt of: (1*S*-*cis*)-1-amino-2,3-dihydro-1*H*-inden-2-ol and [*R*-[*R***R**]]-2,3-dihydroxybutane-dioic acid	425-210-3	169939-84-8	Skin Sens. 1	H317	GHS07 Wng	H317			
607-558-00-X	2*S*-isopropyl-5*R*-methyl-1*R*-cyclohexyl (2*R*,5*S*)-5-(4-amino-2-oxo-2*H*-pyrimidin-1-yl)-[1,3]-oxathiolane-2-carboxylate	425-250-1	147027-10-9	Aquatic Chronic 2	H411	GHS09	H411			
607-559-00-5	coconut oil, reaction products with glycerol esters of 3,5-bis(1,1-dimethylethyl)-4-hydroxybenzenepropanoic acid	425-400-6	179986-09-5	Aquatic Chronic 4	H413	—	H413			

▼M1

Indexszám	Nemzetközi vegyianyag-azonosítás	EK-szám	CAS-szám	Besorolás		Címkézés			Egyedi koncentráció határértékek és M-tényezők	Megjegy-zések
				Veszélyességi osztályok és kategóriák kódjai	Figyelmeztető mondatok kódjai	Veszélyt jelző piktogramok, figyelmeztetés-ek kódjai	Figyelmeztető mondatok kódjai	Kiegészítő figyelmeztető mondatok kódjai		
607-560-00-0	(*R*,*S*)-2-butyloctanedioic acid	431-210-4	50905-10-7	Eye Dam. 1	H318	GHS05 Dgr	H318			
607-561-00-6	sodium 4-hydroxy-3-(*N*'-(2-(2-hydroxyethylenesulfonyl)ethylene)ureido)-5-nitrobenzenesulfonate	425-460-3	—	Skin Sens. 1 Aquatic Chronic 3	H317 H412	GHS07 Wng	H317 H412			
607-562-00-1	reaction mass of: (2*R*,3*R*)-3-(2-ethoxyphenoxy)-2-hydroxy-3-phenylpropylammonium methanesulfonate; (2*S*,3*S*)-3-(2-ethoxyphenoxy)-2-hydroxy-3-phenylpropylammonium methanesulfonate	425-530-3	98769-75-6	Acute Tox. 4 * Eye Dam. 1 Aquatic Chronic 2	H302 H318 H411	GHS05 GHS07 GHS09 Dgr	H302 H318 H411			
607-563-00-7	5,7-dichloro-4-hydroxyquinoline-3-carboxylic acid	431-250-2	171850-30-9	Aquatic Chronic 2	H411	GHS09	H411			
607-564-00-2	1,6-hexanediammonium, sodium 5-sulfato-1,3-benzenedicarboxylate	425-730-0	51178-75-7	Skin Sens. 1	H317	GHS07 Wng	H317			

▼M1

Indexszám	Nemzetközi vegyianyag-azonosítás	EK-szám	CAS-szám	Besorolás		Címkézés			Egyedi koncentráció határértékek és M-tényezők	Megjegy-zések
				Veszélyességi osztályok és kategóriák kódjai	Figyelmeztető mondatok kódjai	Veszélyt jelző piktogramok, figyelmeztetés-ek kódjai	Figyelmeztető mondatok kódjai	Kiegészítő figyelmeztető mondatok kódjai		
607-565-00-8	3-ethyl 5-methyl 2-(2-aminoethoxymethyl)-4-(2-chlorophenyl)-1,4-dihydro-6-methyl-3,5-pyridinedicarboxylate	425-820-1	88150-42-9	Acute Tox. 3 * STOT RE 2 * Eye Dam. 1 Aquatic Acute 1 Aquatic Chronic 1	H301 H373** H318 H400 H410	GHS06 GHS05 GHS08 GHS09 Dgr	H301 H373** H318 H410			
607-566-00-3	reaction mass of: dodecylphenyl dodecylhydroxybenzenecarboxylate; bis(dodecylphenyl)dodecyl hydroxybenzenedicarboxylate	426-140-6	—	Aquatic Chronic 4	H413	—	H413			
607-567-00-9	potassium 3-iodo-6-methylbenzenesulfonate	426-300-5	—	Eye Dam. 1	H318	GHS05 Dgr	H318			
607-568-00-4	potassium 2-chloro-3-(benzyloxy)propionate	426-350-8	138666-92-9	Acute Tox. 4 * STOT RE 2 * Eye Dam. 1 Skin Sens. 1	H302 H373** H318 H317	GHS05 GHS08 GHS07 Dgr	H302 H373** H318 H317			
607-569-00-X	reaction mass of: sodium 2-amino-4-(2,6-difluoropyrimidin-4-ylamino)benzenesulfonate; sodium 2-amino-4-(4,6-difluoropyrimidin-4-ylamino)benzenesulfonate	426-470-0	—	Skin Sens. 1	H317	GHS07 Wng	H317			
607-570-00-5	sodium (6*R*-*trans*)-7-amino-8-oxo-3-[[[1-(sulfomethyl)-1*H*-tetrazol-5-yl]thio]methyl]-5-thia-1-azabicyclo[4.2.0]oct-2-ene-2-carboxylate monohydrate	426-520-1	71420-85-4	Skin Sens. 1	H317	GHS07 Wng	H317			
607-571-00-0	2-cyclopentene-1-acetic acid, 3-hydroxy-2-pentyl-, methyl ester acetate	431-400-7	57374-49-9	Skin Sens. 1 Aquatic Chronic 2	H317 H411	GHS07 GHS09 Wng	H317 H411			

▼M1

Indexszám	Nemzetközi vegyianyag-azonosítás	EK-szám	CAS-szám	Besorolás		Címkézés			Egyedi koncentráció határértékek és M-tényezők	Megjegy-zések
				Veszélyességi osztályok és kategóriák kódjai	Figyelmeztető mondatok kódjai	Veszélyt jelző piktogramok, figyelmeztetés-ek kódjai	Figyelmeztető mondatok kódjai	Kiegészítő figyelmeztető mondatok kódjai		
607-572-00-6	diethyl thiophosphoryl (*Z*)-(2-aminothiazol-4-yl)methoxyi-mino acetate	426-790-0	162208-27-7	Acute Tox. 4 * Acute Tox. 4 * STOT RE 2 * Skin Sens. 1 Aquatic Acute 1 Aquatic Chronic 1	H312 H302 H373** H317 H400 H410	GHS08 GHS07 GHS09 Wng	H312 H302 H373** H317 H410			
607-573-00-1	reaction mass of: disodium 7-(2,4-difluoropyrimidin-6-ylamino)-4-hydroxy-3-(4-methoxy-2-sulfonatophenylazo)naphthalene-2-sulfonate; disodium 7-(4,6-difluoropyrimidin-2-ylamino)-4-hydroxy-3-(4-methoxy-2-sulfonatophenylazo)naphthalene-2-sulfonate	426-840-1	—	Eye Dam. 1	H318	GHS05 Dgr	H318			
607-574-00-7	[1*R*-(1-α,2β,5α)]-mono[5-methyl-2-(1-methylethyl)cyclohexyl]butanedioate	426-890-4	77341-67-4	Eye Dam. 1	H318	GHS05 Dgr	H318			
607-575-00-2	4-(5-(5-[1-(4-carboxyphenyl)hexahydro-2,4,6-trioxopyrimidin-5-ylidene]penta-1,3-dienyl)-1,2,3,4-tetrahydro-6-hydroxy-2,4-dioxopyrimidin-1-yl)benzoic acid-triethylamine salt	426-900-7	—	STOT SE 3 Aquatic Chronic 3	H335 H412	GHS07 Wng	H335 H412			
607-576-00-8	branched, octyl 3-[3,5-di(*tert*-butyl)-4-hydroxyphenyl]propanoate	427-030-0	—	Aquatic Acute 1 Aquatic Chronic 1	H400 H410	GHS09 Wng	H410			

▼M1

Indexszám	Nemzetközi vegyianyag-azonosítás	EK-szám	CAS-szám	Besorolás		Címkézés			Egyedi koncentráció határértékek és M-tényezők	Megjegy-zések
				Veszélyességi osztályok és kategóriák kódjai	Figyelmeztető mondatok kódjai	Veszélyt jelző piktogramok, figyelmeztetés-ek kódjai	Figyelmeztető mondatok kódjai	Kiegészítő figyelmeztető mondatok kódjai		
607-577-00-3	(2*R**,3*S**)-2-(2,4-difluorophenyl)-3-(5-fluoro-4-pyrimidinyl)-1-(1*H*-1,2,4-triazol-1-yl)butan-2-ol (1*R*)-10-camphorsulfonate	427-100-0	—	Acute Tox. 4 * Eye Dam. 1 Skin Sens. 1 Aquatic Chronic 3	H302 H318 H317 H412	GHS05 GHS07 Dgr	H302 H318 H317 H412			
607-578-00-9	ethyl 4-((4-diethylamino-2-methylphenyl)imino)-4,5-dihydro-1-isopropyl-5-oxo-1*H*-pyrazole-3-carboxylate	427-110-5	—	Acute Tox. 4 * STOT RE 2 * Aquatic Chronic 4	H302 H373** H413	GHS08 GHS07 Wng	H302 H373** H413			
607-579-00-4	diethyl[(*p*-ethoxyanilino)methylene]malonate	431-430-0	103976-28-9	Acute Tox. 4 * Aquatic Chronic 2	H302 H411	GHS07 GHS09 Wng	H302 H411			
607-580-00-X	ethyl 7-chloro-1-(2,4-difluorophenyl)-6-fluoro-1,4-dihydro-4-oxo-1,8-naphthyridine-3-carboxylate	422-360-1	100491-29-0	Skin Sens. 1 Aquatic Chronic 2	H317 H411	GHS07 GHS09 Wng	H317 H411			
607-581-00-5	ethyl 2-ethoxy-4-carboxymethylbenzoate	427-630-2	99469-99-5	Eye Dam. 1	H318	GHS05 Dgr	H318			
607-582-00-0	reaction mass of: tetrasodium 7-(4-(4-fluoro-6-(4-(2-sulfonatoethylsulfonyl)phenylamino)-1,3,5-triazin-2-ylamino)-2-ureidophenylazo)naphthalene-1,3,6-trisulfonate; tetrasodium 7-(4-(4-hydroxy-6-(4-(2-sulfonatoethylsulfonyl)phenylamino)-1,3,5-triazin-2-ylamino)-2-ureidophenylazo)naphthalene-1,3,6-trisulfonate	427-650-1	—	Aquatic Chronic 3	H412	—	H412			

▼M1

Indexszám	Nemzetközi vegyianyag-azonosítás	EK-szám	CAS-szám	Besorolás		Címkézés			Egyedi koncentráció határértékek és M-tényezők	Megjegy-zések
				Veszélyességi osztályok és kategóriák kódjai	Figyelmeztető mondatok kódjai	Veszélyt jelző piktogramok, figyelmeztetés-ek kódjai	Figyelmeztető mondatok kódjai	Kiegészítő figyelmeztető mondatok kódjai		
607-583-00-6	4-amino-3-[[4-[[2-(sulfo-oxy)ethyl]sulfonyl]phenyl]azo]-1-naphthalene sulfonic acid	427-680-5	188907-52-0	Eye Dam. 1 Skin Sens. 1 Aquatic Chronic 3	H318 H317 H412	GHS05 GHS07 Dgr	H318 H317 H412			
607-584-00-1	trisodium 3-[2-acetylamino-4-[4-chloro-6-[4-(2-sulfonato-xyethylsulfonyl)phenylamino]-1,3,5-triazine-2-ylamino]phenylazo]naphthalene-1,5-disulfonate	427-710-7	215612-56-9	Eye Dam. 1 Skin Sens. 1 Aquatic Chronic 3	H318 H317 H412	GHS05 GHS07 Dgr	H318 H317 H412			
607-585-00-7	strontium 2-[(2-hydroxy-6-sulfonato-1-naphthyl)azo]naphthalene-1-sulfonate	427-930-3	—	Skin Sens. 1	H317	GHS07 Wng	H317			
607-586-00-2	dodecyl 3-amino-4-chlorobenzoate	428-020-9	6195-20-6	Skin Sens. 1 Aquatic Chronic 4	H317 H413	GHS07 Wng	H317 H413			
607-587-00-8	ethyl *cis*-4-[4-[[2-(2,4-dichlorophenyl)-2-(1*H*-imidazol-1-ylmethyl)-1,3-dioxolan-4-yl]methoxy]phenyl]piperazine-1-carboxylate	428-030-3	67914-69-6	Acute Tox. 4 * STOT RE 2 * Aquatic Acute 1 Aquatic Chronic 1	H302 H373** H400 H410	GHS08 GHS07 GHS09 Wng	H302 H373** H410			
607-588-00-3	reaction mass of: 2-ethylhexyl 2,3,4,5-tetrabromobenzoate; bis(2-ethylhexyl) 3,4,5,6-tetrabromophthalate	428-050-2	—	Skin Sens. 1 Aquatic Acute 1 Aquatic Chronic 1	H317 H400 H410	GHS07 GHS09 Wng	H317 H410			
607-589-00-9	tetrakis(1,2,2,6,6-pentamethyl-4-piperidyl)-1,2,3,4-butanetetracarboxylate	428-070-1	91788-83-9	STOT RE 1 Acute Tox. 4 * Aquatic Acute 1 Aquatic Chronic 1	H372** H302 H400 H410	GHS08 GHS07 GHS09 Dgr	H372** H302 H410			

▼M1

Indexszám	Nemzetközi vegyianyag-azonosítás	EK-szám	CAS-szám	Besorolás		Címkézés			Egyedi koncentráció határértékek és M-tényezők	Megjegy-zések
				Veszélyességi osztályok és kategóriák kódjai	Figyelmeztető mondatok kódjai	Veszélyt jelző piktogramok, figyelmeztetés-ek kódjai	Figyelmeztető mondatok kódjai	Kiegészítő figyelmeztető mondatok kódjai		
607-590-00-4	hexadecyl 3-[2-(5,5-dimethyl-2,4-dioxo-1,3-oxazolidin-3-yl)-4,4-dimethyl-3-oxovaleramido]-4-isopropoxybenzoate	428-140-1	210706-50-6	Aquatic Chronic 4	H413	—	H413			
▼M6 607-591-00-X	reaction mass of: trisodium 5-(4-fluoro-6-morpholin-4-yl-1,3,5-triazin-2-ylamino)-4-hydroxy-3-(4-(2-sulfooxyethanesulfonyl)phenylazo)naphthalene-2,7-disulfonate; disodium 3-(4-ethenesulfonylphenylazo)-5-(4-fluoro-6-morpholin-4-yl-1,3,5-triazin-2-ylamino)-4-hydroxynaphthalene-2,7-disulfonate	428-400-4	—	Eye Dam. 1	H318	GHS05 Dgr	H318			
▼M1 607-592-00-5	di(C_{9-11}-alkyl) cyclohexane-1,4-dicarboxylate	428-870-0	—	Aquatic Chronic 4	H413	—	H413			
607-593-00-0	4-(2-methylacryloyloxy)phenyl 4-allyloxybenzoate	429-000-2	159235-16-2	Skin Sens. 1 Aquatic Chronic 3	H317 H412	GHS07 Wng	H317 H412			
607-594-00-6	ethyl (1*S*,5*R*,6*S*)-5-(1-ethylpropoxy)-7-oxabicyclo[4.1.0]hept-3-ene-3-carboxylate	429-020-1	204254-96-6	STOT RE 2 * Skin Sens. 1	H373** H317	GHS08 GHS07 Wng	H373** H317			
607-595-00-1	*N*-amidino-*N*-methylglycine-2-oxopropionate	429-120-5	208535-04-0	Eye Dam. 1	H318	GHS05 Dgr	H318			
607-596-00-7	ethyl 2-(4-phenoxyphenyl)lactate	429-220-9	132584-17-9	Skin Sens. 1 Aquatic Acute 1 Aquatic Chronic 1	H317 H400 H410	GHS07 GHS09 Wng	H317 H410			

▼M1

Indexszám	Nemzetközi vegyianyag-azonosítás	EK-szám	CAS-szám	Besorolás		Címkézés			Egyedi koncentráció határértékek és M-tényezők	Megjegy-zések
				Veszélyességi osztályok és kategóriák kódjai	Figyelmeztető mondatok kódjai	Veszélyt jelző piktogramok, figyelmeztetés-ek kódjai	Figyelmeztető mondatok kódjai	Kiegészítő figyelmeztető mondatok kódjai		
607-597-00-2	tetrasodium 4,4'-bis{4-[4-(2-hydroxyethylamino)-6-(4-sulfonatoanilino)-1,3,5-triazin-2-ylamino]phenylazo}stilbene-2,2'-disulfonate	429-230-3	—	Eye Dam. 1	H318	GHS05 Dgr	H318			
607-598-00-8	trisodium 3-amino-4-[4-[4-(2-(2-ethenylsulfonylethoxy)ethylamino)-6-fluoro-1,3,5-triazine-2-ylamino]-2-sulfophenylazo]-5-hydroxynaphthalene-2,7-disulfonate	429-240-8	212652-59-0	Eye Dam. 1	H318	GHS05 Dgr	H318			
607-599-00-3	1,1-dimethylpropyl 3,5,5-trimethylperoxyhexanoate	431-610-9	68860-54-8	Org. Perox. D Skin Sens. 1 Aquatic Acute 1 Aquatic Chronic 1	H242 H317 H400 H410	GHS02 GHS07 GHS09 Dgr	H242 H317 H410			
607-600-00-7	(1*S*,1'*R*)-[1-(3',3'-dimethyl-1'-cyclohexyl)ethoxycarbonyl]methyl propanoate	431-700-8	—	Aquatic Chronic 2	H411	GHS09	H411			
607-601-00-2	1,4-dihydroxy-2,2,6,6-tetramethyl piperidinium-2-hydroxy-1,2,3-propanetricarboxylate	429-370-5	220410-74-2	Acute Tox. 4 *	H302	GHS07 Wng	H302			
607-602-00-8	ethyl (3-cyanomethyl-3,4-dihydro-4-oxophthalazin-1-yl)acetate	429-680-0	122665-86-5	Skin Sens. 1 Aquatic Chronic 3	H317 H412	GHS07 Wng	H317 H412			

▼M1

Indexszám	Nemzetközi vegyianyag-azonosítás	EK-szám	CAS-szám	Besorolás		Címkézés			Egyedi koncentráció határértékek és M-tényezők	Megjegy-zések
				Veszélyességi osztályok és kategóriák kódjai	Figyelmeztető mondatok kódjai	Veszélyt jelző piktogramok, figyelmeztetés-ek kódjai	Figyelmeztető mondatok kódjai	Kiegészítő figyelmeztető mondatok kódjai		
607-603-00-3	lithium sodium 4,4',4"-(nitrilotris(ethane-2,1-diylimino(6-chloro-1,3,5-triazine-4,2-diyl)imino))tris(5-hydroxy-6-(1-sulfonaphthalene-2-ylazo)-2,7-naphthalene)disulfonate	429-730-1	193562-37-7	Eye Dam. 1 Skin Sens. 1	H318 H317	GHS05 GHS07 Dgr	H318 H317			
607-604-00-9	guanidinium benzoate	429-820-0	26739-54-8	Acute Tox. 4 *	H302	GHS07 Wng	H302			
607-605-00-4	methyl 4-iodo-2-(3-(4-methoxy-6-methyl-1,3,5-triazine-2-yl)ureidosulfonyl)benzoate	429-890-2	144550-06-1	Aquatic Acute 1 Aquatic Chronic 1	H400 H410	GHS09 Wng	H410			
607-606-00-X	(*Z*)-2-(2-t-butoxycarbonylamino-4-thiazolyl)pent-2-enoic acid	430-100-3	86978-24-7	Acute Tox. 4 *	H302	GHS07 Wng	H302			

607-607-00-5	reaction mass of: calcium bis(C_{10-14} branched alkyl salicylate);
	calcium bis(C_{18-30}-alkyl salicylate);
	calcium C_{10-14} branched alkylsalicylato-C_{18-30}-alkyl salicylate;
	calcium bis (C_{10-14} branched alkyl phenolate);
	calcium bis (C_{18-30}-alkyl phenolate);
	calcium C_{10-14} branched alkylphenolato-C_{18-30}-alkyl phenolate;
	C_{10-14} branched alkyl phenol;
	C_{18-30}-alkyl phenol
		430-180-1	—	Skin Irrit. 2
				Aquatic Chronic 2
					H315
					H411
						GHS07
						GHS09
						Wng
							H315
							H411			

▼M1

Indexszám	Nemzetközi vegyianyag-azonosítás	EK-szám	CAS-szám	Besorolás		Címkézés			Egyedi koncentráció határértékek és M-tényezők	Megjegy-zések
				Veszélyességi osztályok és kategóriák kódjai	Figyelmeztető mondatok kódjai	Veszélyt jelző piktogramok, figyelmeztetés-ek kódjai	Figyelmeztető mondatok kódjai	Kiegészítő figyelmeztető mondatok kódjai		
607-608-00-0	pentapotassium 2-(4-{5-[1-(2,5-disulfophenyl)-4,5-dihydro-3-methylcarbamoyl-5-oxopyrazol-4-ylidene]-3-(2-pyrrolidinone-1-yl)-1,3-pentadienyl}-3-methyl-carbamoyl-5-oxopyrazol-1-yl)benzene-1,4-disulfonate	430-210-1	—	Aquatic Acute 1 Aquatic Chronic 1	H400 H410	GHS09 Wng	H410			
607-609-00-6	ethyl (3*R*)-4-cyano-3-hydroxyb-utanoate	430-220-6	141942-85-0	Eye Irrit. 2	H319	GHS07 Wng	H319			
607-610-00-1	trisodium 4-hydroxy-6-(sulfona-tomethylamino)-5-(2-(2-sulfato-ethylsulfonyl)phenylazo)naph-t-halene-2-sulfonate	430-280-3	—	Skin Sens. 1	H317	GHS07 Wng	H317			
607-611-00-7	methyl 3-amino-2,2,3-trimethyl-butyrate	431-720-7	90886-53-6	Skin Corr. 1B Acute Tox. 4 * Aquatic Chronic 3	H314 H302 H412	GHS05 GHS07 Dgr	H314 H302 H412			
607-612-00-2	reaction mass of: 3,3,4,4,5,5,6,6,7,7,8,8,8-tride-cafluoro-1-octanesulfonic acid; ammonium 3,3,4,4,5,5,6,6,7,7,8,8,8-tride-cafluoro-1-octanesulfonate	432-190-1	182176-52-9	Acute Tox. 4 * STOT RE 2 * Eye Dam. 1	H302 H373** H318	GHS05 GHS08 GHS07 Dgr	H302 H373** H318			

▼M1

Indexszám	Nemzetközi vegyianyag-azonosítás	EK-szám	CAS-szám	Besorolás		Címkézés			Egyedi koncentráció határértékek és M-tényezők	Megjegy-zések
				Veszélyességi osztályok és kategóriák kódjai	Figyelmeztető mondatok kódjai	Veszélyt jelző piktogramok, figyelmeztetés-ek kódjai	Figyelmeztető mondatok kódjai	Kiegészítő figyelmeztető mondatok kódjai		
▼M7										
607-613-00-8	reaction mass of: succinic acid monopersuccinic acid dipersuccinic acid monomethyl ester of succinic acid monomethyl ester of persuc-cinic acid dimethyl succinate glutaric acid monoperglutaric acid diperglutaric acid monomethyl ester of glutaric acid monomethyl ester of perglutaric acid dimethyl glutarate adipic acid monoperadipic acid diperadipic acid monomethyl ester of adipic acid monomethyl ester of peradipic acid dimethyl adipate hydrogen peroxide methanol water	432-790-1		Acute Tox. 4* Acute Tox. 4* Acute Tox. 4* Skin Corr. 1B STOT SE 2	H332 H312 H302 H314 H371 (eyes)	GHS07 GHS05 GHS08 Dgr	H332 H312 H302 H314 H371 (eyes)			
▼M1										
607-614-00-3	2-(10-oxo-10*H*-9-oxa-10-phosp-haphenanthren-10-ylmethyl)suc-cinic acid	426-480-5	63562-33-4	Skin Sens. 1 Aquatic Chronic 3	H317 H412	GHS07 Wng	H317 H412			

▼M1

Indexszám	Nemzetközi vegyianyag-azonosítás	EK-szám	CAS-szám	Besorolás		Címkézés			Egyedi koncentráció határértékek és M-tényezők	Megjegy-zések
				Veszélyességi osztályok és kategóriák kódjai	Figyelmeztető mondatok kódjai	Veszélyt jelző piktogramok, figyelmeztetés-ek kódjai	Figyelmeztető mondatok kódjai	Kiegészítő figyelmeztető mondatok kódjai		
607-615-00-9	reaction product of thioglycerol and mercaptoacetic acid consisting mainly of 3-mercapto-1,2-bismercaptoacetoxypropane and oligomers of this substance	431-120-5	—	Acute Tox. 3 * Acute Tox. 4 * Eye Irrit. 2 Skin Sens. 1	H331 H302 H319 H317	GHS06 Dgr	H331 H302 H319 H317			
607-616-00-4	2,4-dichloro-5-fluorobenzoylchloride	428-390-1	86393-34-2	STOT SE 3 Skin Irrit. 2 Eye Dam. 1 Skin Sens. 1 Aquatic Chronic 3	H335 H315 H318 H317 H412	GHS05 GHS07 Dgr	H335 H315 H318 H317 H412			
607-617-00-X	bis(2-ethylhexyl)-4,5-epoxycyclohexane-1,2-dicarboxylate	430-700-5	10138-36-0	Skin Sens. 1	H317	GHS07 Wng	H317			
607-618-00-5	menadione sodium bisulfite; 2-naphthalenesulfonic acid,1,2,3,4-tetrahydro-2-methyl-1,4-dioxo-, sodium salt	204-987-0	130-37-0	Eye Irrit. 2 Skin Irrit. 2 Aquatic Acute 1 Aquatic Chronic 1	H319 H315 H400 H410	GHS07 GHS09 Wng	H319 H315 H410			
607-619-00-0	menadione nicotinamide bisulfite; 1,2,3,4-tetrahydro-2-methyl-1,4-dioxonaphthalene-2-sulfonic acid, compound with nicotin-3-amide (1:1)	277-543-7	73581-79-0	Eye Irrit. 2 Skin Irrit. 2 Aquatic Acute 1 Aquatic Chronic 1	H319 H315 H400 H410	GHS07 GHS09 Wng	H319 H315 H410			
607-620-00-6	trisodium nitrilotriacetate	225-768-6	5064-31-3	Carc. 2 Acute Tox. 4 * Eye Irrit. 2	H351 H302 H319	GHS08 GHS07 Wng	H351 H302 H319		Carc. 2; H351: C ≥ 5 %	
607-621-00-1	milbemectin (ISO); [reaction mass of milbemycin A3 (CAS No 51596-10-2) and milbemycin A4 (CAS No 51596-11-3) (30:70)]	—	—	Acute Tox. 4 * Acute Tox. 4 * Aquatic Acute 1 Aquatic Chronic 1	H332 H302 H400 H410	GHS07 GHS09 Wng	H332 H302 H410		M=100	

▼M1

Indexszám	Nemzetközi vegyianyag-azonosítás	EK-szám	CAS-szám	Besorolás		Címkézés			Egyedi koncentráció határértékek és M-tényezők	Megjegy-zések
				Veszélyességi osztályok és kategóriák kódjai	Figyelmeztető mondatok kódjai	Veszélyt jelző piktogramok, figyelmeztetés-ek kódjai	Figyelmeztető mondatok kódjai	Kiegészítő figyelmeztető mondatok kódjai		
607-622-00-7	2-ethylhexyl-2-ethylhexanoate	231-057-1	7425-14-1	Repr. 2	H361d***	GHS08 Wng	H361d***			
607-623-00-2	diisobutyl phthalate	201-553-2	84-69-5	Repr. 1B	H360Df	GHS08 Dgr	H360Df		Repr. 1B; H360Df: C ≥ 25 % Repr. 2; H361f: 5 % ≤ C < 25 %	
607-624-00-8	perfluorooctane sulfonic acid; heptadecafluorooctane-1-sulfonic acid; [1] potassium perfluorooctanesulfonate; potassium heptadecafluorooctane-1-sulfonate; [2] diethanolamine perfluorooctane sulfonate; [3] ammonium perfluorooctane sulfonate; ammonium heptadecafluorooctanesulfonate; [4] lithium perfluorooctane sulfonate; lithium heptadecafluorooctanesulfonate [5]	217-179-8 [1] 220-527-1 [2] 274-460-8 [3] 249-415-0 [4] 249-644-6 [5]	1763-23-1 [1] 2795-39-3 [2] 70225-14-8 [3] 29081-56-9 [4] 29457-72-5 [5]	Carc. 2 Repr. 1B STOT RE 1 Acute Tox. 4 * Acute Tox. 4 * Lact. Aquatic Chronic 2	H351 H360D*** H372** H332 H302 H362 H411	GHS08 GHS07 GHS09 Dgr	H351 H360D*** H372** H332 H302 H362 H411			
607-625-00-3	clodinafop-propargyl (ISO)	—	105512-06-9	Acute Tox. 4 * STOT RE 2 * Skin Sens. 1 Aquatic Acute 1 Aquatic Chronic 1	H302 H373** H317 H400 H410	GHS08 GHS07 GHS09 Wng	H302 H373** H317 H410		Skin Sens. 1; H317: C ≥ 0,001 % M=1	
607-626-00-9	ethyl 1-(2,4-dichlorophenyl)-5-(trichloromethyl)-1*H*-1,2,4-triazole-3-carboxylate	401-290-5	103112-35-2	Carc. 1B Aquatic Acute 1 Aquatic Chronic 1	H350 H400 H410	GHS08 GHS09 Dgr	H350 H410			

▼M1

Indexszám	Nemzetközi vegyianyag-azonosítás	EK-szám	CAS-szám	Besorolás		Címkézés			Egyedi koncentráció határértékek és M-tényezők	Megjegy-zések
				Veszélyességi osztályok és kategóriák kódjai	Figyelmeztető mondatok kódjai	Veszélyt jelző piktogramok, figyelmeztetés-ek kódjai	Figyelmeztető mondatok kódjai	Kiegészítő figyelmeztető mondatok kódjai		
607-627-00-4	[(4*S*,5*S*)-4-benzyl-2-oxo-5-oxazolidinyl]methyl 4-nitrobenzenesulfonate	416-360-0	162221-28-5	Skin Sens. 1	H317	GHS07 Wng	H317			
607-628-00-X	4-oxo-4-(*p*-tolyl)butyric acid adduct with 4-ethylmorpholine	419-240-6	171054-89-0	Eye Dam. 1	H318	GHS05 Dgr	H318			
607-629-00-5	[[2-methyl-1-(1-oxopropoxy)propoxy](4-phenylbutyl)phosphinyl] acetic acid	419-270-1	123599-82-6	Eye Irrit. 2	H319	GHS07 Wng	H319			
607-630-00-0	acrylic acid, 3-(trimethoxysilyl)propyl ester	419-560-6	4369-14-6	Acute Tox. 4 * Skin Corr. 1B Skin Sens. 1 Aquatic Chronic 3	H332 H314 H317 H412	GHS05 GHS07 Dgr	H332 H314 H317 H412			
607-631-00-6	reaction mass of: 2-(2-((oxo(phenyl)acetyl)oxy)ethoxy)ethyl oxo(phenyl)acetate; (2-(2-hydroxyethoxy)ethyl) oxo(phenyl)acetate	442-300-8	—	Skin Sens. 1	H317	GHS07 Wng	H317			
607-632-00-1	*N*-[3-(2,4-di-(1,1-dimethylpropyl)phenoxy)-propyl]-1-hydroxy-5-(2-methylpropyloxycarbonylamino)-naphthamide	420-210-1	111244-14-5	Aquatic Chronic 4	H413	—	H413			
607-633-00-7	trisodium 5-{[4-chloro-6-(1-naphthylamino)-1,3,5-triazin-2-yl]amino}-4-hydroxy-3-[(*E*)-(4-methoxy-2-sulfonatophenyl)diazenyl]-2,7-naphthalenedisulfonate	440-480-2	341026-59-3	Eye Dam. 1 Skin Sens. 1	H318 H317	GHS05 GHS07 Dgr	H318 H317			

▼M1

Indexszám	Nemzetközi vegyianyag-azonosítás	EK-szám	CAS-szám	Besorolás		Címkézés			Egyedi koncentráció határértékek és M-tényezők	Megjegy-zések
				Veszélyességi osztályok és kategóriák kódjai	Figyelmeztető mondatok kódjai	Veszélyt jelző piktogramok, figyelmeztetés-ek kódjai	Figyelmeztető mondatok kódjai	Kiegészítő figyelmeztető mondatok kódjai		
607-634-00-2	(*S*)-(-)-2-acetoxypropionylchloride; (1*S*)-2-chloro-1-methyl-2-oxoethyl acetate	420-610-4	36394-75-9	Acute Tox. 4 * Skin Corr. 1B Skin Sens. 1	H302 H314 H317	GHS05 GHS07 Dgr	H302 H314 H317			
607-635-00-8	trisodium *N*-(3-propionato)-l-aspartate	422-090-4	172737-80-3	Eye Dam. 1	H318	GHS05 Dgr	H318			
607-636-00-3	1-bromo-2-methylpropyl propionate	422-900-6	158894-67-8	Flam. Liq. 3 Carc. 2 Skin Corr. 1B Skin Sens. 1	H226 H351 H314 H317	GHS02 GHS05 GHS08 GHS07 Dgr	H226 H351 H314 H317			
607-637-00-9	disodium 8-amino-5-{4-[2-(sulfonatoethoxy)sulfonyl]phenylazo}naphthalene-2-sulfonate	423-730-5	250688-43-8	Eye Dam. 1	H318	GHS05 Dgr	H318			
607-638-00-4	2-hydroxybenzoic acid 2-butyloctyl ester	431-090-3	190085-41-7	Aquatic Chronic 4	H413	—	H413			
607-639-00-X	2-(2-oxo-5-(1,1,3,3-tetramethylbutyl)-2,3-dihydro-1-benzofuran-3-yl)-4-(1,1,3,3-tetramethylbutyl)phenyl acetate	431-770-1	216698-07-6	Aquatic Chronic 4	H413	—	H413			
607-641-00-0	2-(formylamino)-3-thiophenecarboxylic acid; 2-formamido-3-thiophenecarboxylic acid	431-930-9	43028-69-9	Acute Tox. 4 * Skin Sens. 1	H302 H317	GHS07 Wng	H302 H317			

▼M1

Indexszám	Nemzetközi vegyianyag-azonosítás	EK-szám	CAS-szám	Besorolás		Címkézés			Egyedi koncentráció határértékek és M-tényezők	Megjegy-zések
				Veszélyességi osztályok és kategóriák kódjai	Figyelmeztető mondatok kódjai	Veszélyt jelző piktogramok, figyelmeztetés-ek kódjai	Figyelmeztető mondatok kódjai	Kiegészítő figyelmeztető mondatok kódjai		
607-642-00-6	3,6,9-trithiaundecamethylene-1,11-dimethacrylate	432-210-7	141631-22-3	Aquatic Acute 1 Aquatic Chronic 1	H400 H410	GHS09 Wng	H410			
607-643-00-1	dimethyl (2*S*)-2-hydroxysuccinate	432-310-0	617-55-0	Flam. Liq. 3 Eye Dam. 1 Skin Sens. 1	H226 H318 H317	GHS02 GHS05 GHS07 Dgr	H226 H318 H317			
607-644-00-7	methyl 2,2-dimethyl-6-methylenecyclohexanecarboxylate	432-350-9	81752-87-6	Skin Irrit. 2	H315	GHS07 Wng	H315			
607-645-00-2	tetrasodium 2-(4-fluoro-6-(methyl-(2-(sulfatoethylsulfonyl)ethyl)amino)-1,3,5-triazin-2-ylamino)-5-hydroxy-6-(4-methyl-2-sulfonatophenylazo)naphthalene-1,7-disulfonate	432-550-6	243858-01-7	Eye Dam. 1	H318	GHS05 Dgr	H318			
607-646-00-8	d-erythro-hexanoic acid 2,4-dideoxy-3,5-*O*-(1-methylethylidene)-1,1-dimethylethylester; *tert*-butyl 2-[(4*R*,6*S*)-6-(hydroxymethyl)-2,2-dimethyl-1,3-dioxan-4-yl]acetate	432-960-5	124655-09-0	Acute Tox. 4 *	H302	GHS07 Wng	H302			
607-647-00-3	5-acetoxy-2-(*R,S*)butyryloxymethyl-1,3-oxathiolane	433-530-1	143446-73-5	Acute Tox. 4 * Skin Sens. 1 Aquatic Acute 1	H302 H317 H400	GHS07 GHS09 Wng	H302 H317 H400			
607-649-00-4	[3-(chlorocarbonyl)-2-methylphenyl]acetate	433-690-0	167678-46-8	Skin Corr. 1A Skin Sens. 1	H314 H317	GHS05 GHS07 Dgr	H314 H317			

▼M1

Indexszám	Nemzetközi vegyianyag-azonosítás	EK-szám	CAS-szám	Besorolás		Címkézés			Egyedi koncentráció határértékek és M-tényezők	Megjegy-zések
				Veszélyességi osztályok és kategóriák kódjai	Figyelmeztető mondatok kódjai	Veszélyt jelző piktogramok, figyelmeztetés-ek kódjai	Figyelmeztető mondatok kódjai	Kiegészítő figyelmeztető mondatok kódjai		
607-650-00-X	2-methyl-1,5-pentanediamine-1,3-benzenedicarboxylate	433-910-5	145153-52-2	Skin Sens. 1	H317	GHS07 Wng	H317			
607-651-00-5	sodium 2-(nonanoyloxy)ben-zenesulfonate	434-360-9	91125-43-8	Eye Dam. 1 Skin Sens. 1	H318 H317	GHS05 GHS07 Dgr	H318 H317			
607-652-00-0	ethyl N^2-dodecanoyl-l-arginin-ate hydrochloride	434-630-6	60372-77-2	Eye Dam. 1 Aquatic Acute 1	H318 H400	GHS05 GHS09 Dgr	H318 H400			
607-653-00-6	tetrakis(bis(2-hydro-xyethyl)methylammonium) 3-(4-(7-acetylamino-1-hydroxy-3-sulfonatonaphthalen-2-ylazo)-5-methoxy-2-sulfonatophenylazo)-7-(4-amino-3-sulfonatophenyla-mino)-4-hydroxynaphthalene-2-sulfonate	434-840-8	225786-91-4	Aquatic Chronic 2	H411	GHS09	H411			
607-654-00-1	(*S*)-3-hydroxy-γ-butyrolactone	434-990-4	7331-52-4	Skin Sens. 1	H317	GHS07 Wng	H317			
607-655-00-7	ethyl 6,8-dichlorooctanoate	435-080-1	1070-64-0	Skin Sens. 1 Aquatic Chronic 2	H317 H411	GHS07 GHS09 Wng	H317 H411			
607-656-00-2	sodium salt of 4-amino-3,6-bis[[5-[[4-chloro-6-[(2-methyl-4-sulfophenyl)amino]-1,3,5-tria-zin-2-yl]amino]-2-sulfop-henyl]azo]-5-hydroxy-2,7-naphthalenedisulfonic acid	435-350-7	141250-43-3	Eye Dam. 1 Aquatic Chronic 3	H318 H412	GHS05 Dgr	H318 H412			

▼M1

Indexszám	Nemzetközi vegyianyag-azonosítás	EK-szám	CAS-szám	Besorolás		Címkézés			Egyedi koncentráció határértékek és M-tényezők	Megjegy-zések
				Veszélyességi osztályok és kategóriák kódjai	Figyelmeztető mondatok kódjai	Veszélyt jelző piktogramok, figyelmeztetés-ek kódjai	Figyelmeztető mondatok kódjai	Kiegészítő figyelmeztető mondatok kódjai		
607-657-00-8	pentasodium 7-(4-(4-(3-(2-sulfatoethanesulfonyl)phenylamino)-6-(4-(2-sulfatoethanesulfonyl)phenylamino)-1,3,5-triazin-2-ylamino)-2-ureidophenylazo)naphthalene-1,3,6-trisulfonate	436-920-8	172399-10-9	Eye Dam. 1	H318	GHS05 Dgr	H318			
607-658-00-3	3,10-diamino-6,13-dichloro-2-((6-(((4-(1,1-dimethylethyl)phenyl)sulfonyl)amino)-2-naphthalenyl)sulfonyl)-4,11-triphenodioxazinedisulfonic acid, lithium potassium sodium salt	440-770-9	371921-63-0	Eye Dam. 1 Aquatic Chronic 3	H318 H412	GHS05 Dgr	H318 H412			
607-659-00-9	pentasodium *N*-[5-[[4-[[3-[(aminocarbonyl)amino]-4-[(3,6,8-trisulfonatonaphthalen-2-yl)azo]phenyl]amino]-6-chloro-1,3,5-triazin-2-yl]amino]-2-sulfonato-4-[[4-[[-2-(oxysulfonato)ethyl]sulfonyl]phenyl]azo]phenyl]-3-aminopropanoic acid	442-030-0	321912-47-4	Eye Dam. 1	H318	GHS05 Dgr	H318			
607-660-00-4	2-{4-[4-[4-fluoro-6-(2-(2-vinylsulfonylethoxy)ethylamino)-1,3,5-triazin-2-ylamino]phenylazo]phenylazo}naphthalene-4,6,8-trisulfonate, trisodium salt	442-230-8	321679-52-1	Eye Dam. 1	H318	GHS05 Dgr	H318			
607-661-00-X	1,1-dimethylethyl 4'-(bromomethyl)biphenyl-2-carboxylate	442-850-9	114772-40-6	Skin Sens. 1 Aquatic Chronic 4	H317 H413	GHS07 Wng	H317 H413			

▼M1

Indexszám	Nemzetközi vegyianyag-azonosítás	EK-szám	CAS-szám	Besorolás		Címkézés			Egyedi koncentráció határértékek és M-tényezők	Megjegy-zések
				Veszélyességi osztályok és kategóriák kódjai	Figyelmeztető mondatok kódjai	Veszélyt jelző piktogramok, figyelmeztetés-ek kódjai	Figyelmeztető mondatok kódjai	Kiegészítő figyelmeztető mondatok kódjai		
607-662-00-5	methyl 2-(acetylamino)-3-chloropropionate	442-860-3	87333-22-0	Skin Sens. 1 Aquatic Acute 1 Aquatic Chronic 1	H317 H400 H410	GHS07 GHS09 Wng	H317 H410			
607-663-00-0	bis(2-ethylhexyl) naphthalene-2,6-dicarboxylate	442-980-6	127474-91-3	Aquatic Chronic 4	H413	—	H413			
607-664-00-6	methyl 2-chlorosulfonyl-4-(methanesulfonylaminomethyl) benzoate	443-120-2	393509-79-0	Eye Dam. 1 Aquatic Chronic 2	H318 H411	GHS05 GHS09 Dgr	H318 H411			
607-665-00-1	*trans*-methyl-2-ethyl-but-2-enoate	443-150-6	101226-85-1	Flam. Liq. 3	H226	GHS02 Wng	H226			
607-666-00-7	(2*S*)-5-(benzyloxy)-2-(1,3-dioxo-1,3-dihydro-2*H*-isoindol-2-yl)-5-oxopentanoic acid	443-560-5	88784-33-2	Eye Irrit. 2	H319	GHS07 Wng	H319			
607-667-00-2	chloro-1-ethylcyclohexyl carbonate	444-950-8	99464-83-2	Muta. 2 Skin Sens. 1	H341 H317	GHS08 GHS07 Wng	H341 H317			
607-668-00-8	*trans*-2-isopropyl-5-carboxy-1,3-dioxane	445-770-2	42031-28-7	Eye Dam. 1 Aquatic Chronic 3	H318 H412	GHS05 Dgr	H318 H412			
607-669-00-3	methyl (9-acetoxy-3,8,10-triethyl-7,8,10-trimethyl-1,5-dioxa-9-aza-spiro[5.5]undec-3-yl)octadecanoate	445-990-9	376588-17-9	Skin Sens. 1 Aquatic Chronic 4	H317 H413	GHS07 Wng	H317 H413			

▼M1

Indexszám	Nemzetközi vegyianyag-azonosítás	EK-szám	CAS-szám	Besorolás		Címkézés			Egyedi koncentráció határértékek és M-tényezők	Megjegy-zések
				Veszélyességi osztályok és kategóriák kódjai	Figyelmeztető mondatok kódjai	Veszélyt jelző piktogramok, figyelmeztetés-ek kódjai	Figyelmeztető mondatok kódjai	Kiegészítő figyelmeztető mondatok kódjai		
607-670-00-9	dibutyl-3-(4-(5-ammonio-2-butyl)benzofuran-3-yl)car-bonyl)phenoxy)propyl ammo-nium oxalate; (5-amino-2-butylbenzofuran-3-yl) [4-(3-dibutylaminopro-poxy)phenyl]methanone, dioxa-late	448-700-9	500791-70-8	STOT RE 2 * Eye Dam. 1 Skin Sens. 1 Aquatic Acute 1 Aquatic Chronic 1	H373** H318 H317 H400 H410	GHS05 GHS08 GHS07 GHS09 Dgr	H373** H318 H317 H410		M=10	
607-671-00-4	diethyl 1,4-cyclohexanedicar-boxylate	417-310-0	72903-27-6	Aquatic Chronic 2	H411	GHS09	H411			
607-672-00-X	reaction mass of: 2-hydroxy-3-(methacryloyloxy)propyl (2-benzoyl)benzoate; 1-hydroxymethyl-2-(methacry-loyloxy)ethyl (2-benzoyl)benzo-ate; x-hydroxy-y-(methacryloy-loxy)propyl(or -ethyl) (2-benzoyl)benzoate	419-000-0	—	Skin Sens. 1 Aquatic Chronic 2	H317 H411	GHS07 GHS09 Wng	H317 H411			
607-673-00-5	1-ethyl-5,6,7,8-tetrahydroquino-linium tosylate	419-570-0	—	Acute Tox. 4 * Aquatic Chronic 3	H302 H412	GHS07 Wng	H302 H412			
607-675-00-6	reaction mass of: *cis*-9-octade-cenedioic acid; *cis*-9-*cis*-12-octadecadienedioic acid; hexadecanedioic acid; octadecanedioic acid	422-260-8	—	Eye Dam. 1 Aquatic Acute 1 Aquatic Chronic 1	H318 H400 H410	GHS05 GHS09 Dgr	H318 H410			

▼M1

Indexszám	Nemzetközi vegyianyag-azonosítás	EK-szám	CAS-szám	Besorolás		Címkézés			Egyedi koncentráció határértékek és M-tényezők	Megjegy-zések
				Veszélyességi osztályok és kategóriák kódjai	Figyelmeztető mondatok kódjai	Veszélyt jelző piktogramok, figyelmeztetés-ek kódjai	Figyelmeztető mondatok kódjai	Kiegészítő figyelmeztető mondatok kódjai		
607-676-00-1	reaction mass of: 2-methylnonanedioic acid; 2,4-dimethyl-4-methoxycarbonylundecanedioic acid; 2,4,6-trimethyl-4,6-dimethoxycarbonyltridecanedioic acid; 8,9-dimethyl-8,9-dimethoxycarbonylhexadecanedioic acid	423-670-1	—	Eye Dam. 1 Skin Sens. 1	H318 H317	GHS05 GHS07 Dgr	H318 H317			
607-677-00-7	2,5-dioxopyrrolidin-1-yl *N*-{[methyl[[2-(1-methylethyl)-4-thiazolyl]methyl]amino]carbonyl}-l-valinate	424-660-8	—	STOT RE 2 * Eye Dam. 1 Skin Sens. 1	H373** H318 H317	GHS05 GHS08 GHS07 Dgr	H373** H318 H317			
607-678-00-2	reaction mass of: ethyl (2*R*,3*R*)-3-isopropylbicyclo[2.2.1]hept-5-ene-2-carboxylate; ethyl (2*S*,3*S*)-3-isopropylbicyclo[2.2.1]hept-5-ene-2-carboxylate	427-090-8	—	Skin Sens. 1 Aquatic Chronic 2	H317 H411	GHS07 GHS09 Wng	H317 H411			
607-679-00-8	reaction mass of: 3-{5-[3-(4-{1,6-dihydro-2-hydroxy-4-methyl-1-[3-(methylammonio)propyl]-6-oxo-3-pyridylazo}benzamido)phenylazo]-1,2-dihydro-6-hydroxy-4-methyl-2-oxo-1-pyridyl}propyl(methyl)ammonium di(acetate); 3-{5-[4-(3-{1,6-dihydro-2-hydroxy-4-methyl-1-[3-(methylammonio)propyl]-6-oxo-3-pyridylazo}benzamido]phenylazo]-1,2-dihydro-6-hydroxy-4-methyl-2-oxo-1-pyridyl}propyl(dimethyl)ammonium di(acetate);	431-440-5	—	Eye Dam. 1 Aquatic Chronic 2	H318 H411	GHS05 GHS09 Dgr	H318 H411			

▼M1

Indexszám	Nemzetközi vegyianyag-azonosítás	EK-szám	CAS-szám	Besorolás		Címkézés			Egyedi koncentráció határértékek és M-tényezők	Megjegy-zések
				Veszélyességi osztályok és kategóriák kódjai	Figyelmeztető mondatok kódjai	Veszélyt jelző piktogramok, figyelmeztetés-ek kódjai	Figyelmeztető mondatok kódjai	Kiegészítő figyelmeztető mondatok kódjai		
	3-{5-[3-(4-{1-[3-(dimethylam-monio)propyl]-1,6-dihydro-2-hydroxy-4-methyl-6-oxo-3-pyridylazo}benzamido)phenyla-zo]-1,2-dihydro-6-hydroxy-4-methyl-2-oxo-1-pyridyl}propyl(dimethyl)ammo-nium di(acetate)									
607-680-00-3	*tert*-butyl(6-{2-[4-(4-fluorop-henyl)-6-isopropyl-2-[methyl(methylsulfonyl)ami-no]pyrimidin-5-yl]vinyl}(4*S*,6*S*)-2,2-dimethyl[1,3]dioxan-4-yl)ace-tate	432-810-9	—	Aquatic Chronic 4	H413	—	H413			
607-681-00-9	reaction mass of: 9-nonyl-10-octyl-19-carbonyloxyhexadecyl-nonadecanoic acid; 9-nonyl-10-octyl-19-carbonylo-xyoctadecylnonadecanoic acid; dihexadecyl 9-nonyl-10-octy-lnonadecandioate; 1-octadecyl,19-hexadecyl 9-nonyl-10-octylnonadecandioate; dioctadecyl 9-nonyl-10-octylno-nadecandioate	432-910-2	—	Aquatic Chronic 4	H413	—	H413			

▼M1

Indexszám	Nemzetközi vegyianyag-azonosítás	EK-szám	CAS-szám	Besorolás		Címkézés			Egyedi koncentráció határértékek és M-tényezők	Megjegy-zések
				Veszélyességi osztályok és kategóriák kódjai	Figyelmeztető mondatok kódjai	Veszélyt jelző piktogramok, figyelmeztetés-ek kódjai	Figyelmeztető mondatok kódjai	Kiegészítő figyelmeztető mondatok kódjai		
607-682-00-4	complex reaction mass of Chinese gum rosin post reacted with acrylic acid	434-230-1	144413-22-9	Aquatic Chronic 4	H413	—	H413			
607-683-00-X	reaction mass of: methyl 3-((1*E*)-2-methylprop-1-enyl)-2,2-dimethylcyclopropanecarboxy-late; methyl 3-((1*Z*)-2-methylprop-1-enyl)-2,2-dimethylcyclopropane-carboxylate (20:80)	435-450-0	—	Skin Sens. 1 Aquatic Chronic 2	H317 H411	GHS07 GHS09 Wng	H317 H411			
607-684-00-5	alkenes, C_{12-14}, hydroformy-lation products, distn. residues, C-(hydrogen sulfobutanedio-ates), disodium salts	435-660-2	243662-67-1	Skin Irrit. 2 Skin Sens. 1	H315 H317	GHS07 Wng	H315 H317			
607-685-00-0	ammonium 2-cocoyloxyethane-sulfonate	441-050-7	—	Skin Irrit. 2 Eye Dam. 1	H315 H318	GHS05 Dgr	H315 H318			
607-686-00-6	6,6'-bis(diazo-5,5',6,6'-tetrahy-dro-5,5'-dioxo)[methylene-bis(5-(6-diazo-5,6-dihydro-5-oxo-1-naphthylsulphonyloxy)-6-methyl-2-phenylene]di(napht-halene-1-sulfonate)	441-550-5	—	Self-react. C **** Carc. 2	H242 H351	GHS02 GHS08 Dgr	H242 H351			
607-687-00-1	reaction mass of: 2-{3,6-bis-[(2-ethylphenyl)-methylamino]-xanthylium-9-yl}-benzenesulfo-nate (2-10 %); 2-{3,6-bis-[(2,3-dimethylp-henyl)-methylamino]-xanthy-lium-9-yl}-benzenesulfonate (2-10 %);	442-800-6	—	Skin Irrit. 2 Aquatic Chronic 2	H315 H411	GHS07 GHS09 Wng	H315 H411			

▼M1

Indexszám	Nemzetközi vegyianyag-azonosítás	EK-szám	CAS-szám	Besorolás		Címkézés			Egyedi koncentráció határértékek és M-tényezők	Megjegy-zések
				Veszélyességi osztályok és kategóriák kódjai	Figyelmeztető mondatok kódjai	Veszélyt jelző piktogramok, figyelmeztetés-ek kódjai	Figyelmeztető mondatok kódjai	Kiegészítő figyelmeztető mondatok kódjai		
	2-{3,6-bis-[(2,4-dimethylp-henyl)-methylamino]-xanthy-lium-9-yl}-benzenesulfonate (2-10 %); 2-{3,6-bis-[(2,5-dimethylp-henyl)-methylamino]-xanthy-lium-9-yl}-benzenesulfonate (2-10 %); 2-{3-[(2,3-dimethylphenyl)-methylamino]-6-[(2-ethylp-henyl)-methylamino]-xanthy-lium-9-yl}-benzenesulfonate (7-20 %); 2-{3-[(2,4-dimethylphenyl)-methylamino]-6-[(2-ethylp-henyl)-methylamino]-xanthy-lium-9-yl}-benzenesulfonate (7-20 %); 2-{3-[(2,5-dimethylphenyl)-methylamino]-6-[(2-ethylp-henyl)-methylamino]-xanthy-lium-9-yl}-benzenesulfonate (7-20 %); 2-{3-[(2,3-dimethylphenyl)-methylamino]-6-[(2,4-dimethylphenyl)-methylamino]-xanthylium-9-yl}-benzenesulfo-nate (7-20 %); 2-{3-[(2,3-dimethylphenyl)-methylamino]-6-[(2,5-dimethylphenyl)-methylamino]-xanthylium-9-yl}-benzenesulfo-nate (7-20 %);									

▼M1

Indexszám	Nemzetközi vegyianyag-azonosítás	EK-szám	CAS-szám	Besorolás		Címkézés			Egyedi koncentráció határértékek és M-tényezők	Megjegy-zések
				Veszélyességi osztályok és kategóriák kódjai	Figyelmeztető mondatok kódjai	Veszélyt jelző piktogramok, figyelmeztetés-ek kódjai	Figyelmeztető mondatok kódjai	Kiegészítő figyelmeztető mondatok kódjai		
	2-{3-[(2,4-dimethylphenyl)-methylamino]-6-[(2,5-dimethylphenyl)-methylamino]-xanthylium-9-yl}-benzenesulfo-nate (7-20 %)									
607-688-00-7	(*R*)-1-cyclohexa-1,4-dienyl-1-methoxycarbonyl-methylammo-niumchloride	444-320-2	—	Acute Tox. 4 *	H302	GHS07 Wng	H302			
607-689-00-2	reaction mass of: methyl 1,4-dimethylcyclohexanecarboxylate („para-isomer" including *cis*- and *trans*- isomers); methyl 1,3-dimethylcyclohexa-necarboxylate („meta-isomer" including *cis*- and *trans*-isomers)	444-920-4	—	Aquatic Chronic 3	H412	—	H412			
607-690-00-8	dimethyl[2*S*,2*S*']-6,6,6'6'-tetra-methoxy-2,2'-[*N,N*'-bis(trifluora-cetyl)-*S,S*'-bi(*L*-homocysteinyl) diimino]dihexanoate	432-860-1	255387-46-3	Skin Sens. 1	H317	GHS07 Wng	H317			
607-691-00-3	magnesium salts, fatty acids, C_{16-18} and C_{18} unsaturated, branched and linear	448-690-6	—	Aquatic Chronic 4	H413	—	H413			
607-692-00-9	zinc salts, fatty acids, C_{16-18} and C_{18} unsaturated, branched and linear	446-470-4	—	Aquatic Chronic 4	H413	—	H413			
607-693-00-4	hexyl 2-(1-(diethylaminohy-droxyphenyl)methanoyl)ben-zoate	443-860-6	302776-68-7	Aquatic Chronic 4	H413	—	H413			

▼M1

Indexszám	Nemzetközi vegyianyag-azonosítás	EK-szám	CAS-szám	Besorolás		Címkézés			Egyedi koncentráció határértékek és M-tényezők	Megjegy-zések
				Veszélyességi osztályok és kategóriák kódjai	Figyelmeztető mondatok kódjai	Veszélyt jelző piktogramok, figyelmeztetés-ek kódjai	Figyelmeztető mondatok kódjai	Kiegészítő figyelmeztető mondatok kódjai		
607-694-00-X	ethyl 5,5-diphenyl-2-isoxazo-line-3-carboxylate	443-870-0	163520-33-0	Acute Tox. 4 * Skin Sens. 1 Aquatic Acute 1 Aquatic Chronic 1	H302 H317 H400 H410	GHS07 GHS09 Wng	H302 H317 H410			
▼B 607-696-00-0	pentyl formate	211-340-6	638-49-3	Flam. Liq. 3 Eye Irrit. 2 STOT SE 3	H226 H319 H335	GHS02 GHS07 Dgr	H226 H319 H335			C
607-697-00-6	*tert*-butyl propionate	—	20487-40-5	Flam. Liq. 2	H225	GHS02 Dgr	H225			C
▼M3 607-698-00-1	4-*tert*-butylbenzoic acid	202-696-3	98-73-7	Repr. 1B STOT RE 1 Acute Tox. 4	H360F H372 H302	GHS07 GHS08 Dgr	H360F H372 H302			
▼M7 607-699-00-7	bifenthrin (ISO); (2-methylbiphenyl-3-yl)methyl *rel*-(1*R*,3*R*)-3-[(1*Z*)-2-chloro-3,3,3-trifluoroprop-1-en-1-yl]-2,2-dimethylcyclopropanecar-boxylate		82657-04-3	Carc. 2 Acute Tox. 3 Acute Tox. 2 STOT RE 1 Skin Sens. 1B Aquatic Acute 1 Aquatic Chronic 1	H351 H331 H300 H372 (ner-vous system) H317 H400 H410	GHS06 GHS08 GHS09 Dgr	H351 H331 H300 H372 (ner-vous system) H317 H410		M = 10 000 M = 100 000	

▼M7

Indexszám	Nemzetközi vegyianyag-azonosítás	EK-szám	CAS-szám	Besorolás		Címkézés			Egyedi koncentráció határértékek és M-tényezők	Megjegy-zések
				Veszélyességi osztályok és kategóriák kódjai	Figyelmeztető mondatok kódjai	Veszélyt jelző piktogramok, figyelmeztetés-ek kódjai	Figyelmeztető mondatok kódjai	Kiegészítő figyelmeztető mondatok kódjai		
607-700-00-0	indoxacarb (ISO); methyl (4a*S*)-7-chloro-2-{(methoxycarbonyl)[4-(trifluoromethoxy)phenyl]carbamoyl}-2,5-dihydroindeno[1,2-*e*][1,3,4]oxadiazine-4a(3*H*)-carboxylate [1]		173584-44-6 [1]	Acute Tox. 3 Acute Tox. 4 STOT RE 1 Skin Sens. 1B Aquatic Acute 1 Aquatic Chronic 1	H301 H332 H372 (blood, nervous system, heart) H317 H400 H410	GHS06 GHS08 GHS09 Dgr	H301 H332 H372 (blood, nervous system, heart) H317 H410		M = 1 M = 1	
	reaction mass of (S)- Indoxacarb and (R)- Indoxacarb 75:25; methyl 7-chloro-2-{(methoxycarbonyl)[4-(trifluoromethoxy)phenyl]carbamoyl}-2,5-dihydroindeno[1,2-*e*][1,3,4]oxadiazine-4a(3*H*)-carboxylate [2]		144171-61-9 [2]							
607-702-00-1	dihexyl phthalate	201-559-5	84-75-3	Repr. 1B	H360FD	GHS08 Dgr	H360FD			
607-703-00-7	ammoniumpentadeca- fluorooctanoate	223-320-4	3825-26-1	Carc. 2 Repr. 1B Lact. Acute Tox. 4 Acute Tox. 4 STOT RE 1 Eye Dam.1	H351 H360D H362 H332 H302 H372 (liver) H318	GHS08 GHS07 GHS05 Dgr	H351 H360D H362 H332 H302 H372 (liver) H318			
607-704-00-2	perfluorooctanoic acid	206-397-9	335-67-1	Carc. 2 Repr. 1B Lact. Acute Tox. 4 Acute Tox. 4 STOT RE 1 Eye Dam. 1	H351 H360D H362 H332 H302 H372 (liver) H318	GHS08 GHS07 GHS05 Dgr	H351 H360D H362 H332 H302 H372 (liver) H318			

▼B

Indexszám	Nemzetközi vegyianyag-azonosítás	EK-szám	CAS-szám	Besorolás		Címkézés			Egyedi koncentráció határértékek és M-tényezők	Megjegy-zések
				Veszélyességi osztályok és kategóriák kódjai	Figyelmeztető mondatok kódjai	Veszélyt jelző piktogramok, figyelmeztetés-ek kódjai	Figyelmeztető mondatok kódjai	Kiegészítő figyelmeztető mondatok kódjai		
▼M8										
607-705-00-8	benzoic acid	200-618-2	65-85-0	STOT RE 1 Skin Irrit. 2 Eye Dam. 1	H372 (tüdő) (belégzés) H315 H318	GHS08 GHS05 Dgr	H372 (tüdő) (belégzés) H315 H318			
607-706-00-3	methyl 2,5-dichlorobenzoate	220-815-7	2905-69-3	Acute Tox. 4 STOT SE 3 Aquatic Chronic 2	H302 H336 H411	GHS07 GHS09 Wng	H302 H336 H411			
▼M11										
607-707-00-9	fenoxaprop-P-etil (ISO); etil (2R)-2-{4-[(6-klór-1,3-benzoxa-zol-2-il)-oxi]-fenoxi}-propanoát	—	71283-80-2	STOT RE 2 Skin Sens. 1 Aquatic Acute 1 Aquatic Chronic 1	H373 (vese) H317 H400 H410	GHS08 GHS07 GHS09 Wng	H373 (vese) H317 H410		M = 1 M = 1	
607-708-00-4	oktánsav; kálisó-kaprilsav	204-677-5	124-07-2	Skin Corr. 1C Aquatic Chronic 3	H314 H412	GHS05 Dgr	H314 H412			
607-709-00-X	dekánsav	206-376-4	334-48-5	Skin Irrit. 2 Eye Irrit. 2 Aquatic Chronic 3	H315 H319 H412	GHS07 Wng	H315 H319 H412			
607-710-00-5	1,2-benzol-dikarboxilsav, dihe-xil-észter, elágazó és lineáris; diizohexil-ftalát (DIHP)	271-093-5	68515-50-4	Repr. 1B	H360FD	GHS08 Dgr	H360FD			
607-711-00-0	spirotetramát (ISO); (5s,8s)-3-(2,5-dimetil-fenil)-8-metoxi-2-oxo-1-azaspiro[4,5]dec-3-en-4-il-etil-karbonát	—	203313-25-1	Repr. 2 STOT SE 3 Eye Irrit. 2 Skin Sens. 1A Aquatic Acute 1 Aquatic Chronic 1	H361fd H335 H319 H317 H400 H410	GHS08 GHS07 GHS09 Wng	H361fd H335 H319 H317 H410		M = 1 M = 1	

▼M11

Indexszám	Nemzetközi vegyianyag-azonosítás	EK-szám	CAS-szám	Besorolás		Címkézés			Egyedi koncentráció határértékek és M-tényezők	Megjegy-zések
				Veszélyességi osztályok és kategóriák kódjai	Figyelmeztető mondatok kódjai	Veszélyt jelző piktogramok, figyelmeztetés-ek kódjai	Figyelmeztető mondatok kódjai	Kiegészítő figyelmeztető mondatok kódjai		
607-712-00-6	dodemorf-acetát; 4-ciklododecil-2,6-dimetil-morfolin-4-ium-acetát	250-778-2	31717-87-0	Repr. 2 STOT RE 2 Skin Corr. 1C Skin Sens. 1A Aquatic Chronic 1	H361d H373 (máj) H314 H317 H410	GHS08 GHS05 GHS07 GHS09 Dgr	H361d H373 (máj) H314 H317 H410	EUH071	M = 1	
607-713-00-1	fenpiroximát (ISO); terc-butil-4-[({(E)-[(1,3-dimetil-5-fenoxi-1H-pirazol-4-il)-metilén]amino}oxi)metil]benzoát	—	134098-61-6	Acute Tox. 3 Acute Tox. 2 Skin Sens. 1B Aquatic Acute 1 Aquatic Chronic 1	H301 H330 H317 H400 H410	GHS06 GHS09 Dgr	H301 H330 H317 H410		M = 100 M = 1 000	
607-714-00-7	trifluszulfuron-metil; metil-2-({[4-(dimetil-amino)-6-(2,2,2-trifluor-etoxi)-1,3,5-triazin-2-il]karbamoil}szulfamoil)-3-metil-benzoát	—	126535-15-7	Carc. 2 Aquatic Acute 1 Aquatic Chronic 1	H351 H400 H410	GHS08 GHS09 Wng	H351 H410		M = 100 M = 10	
607-715-00-2	bifenazát (ISO); izopropil-2-(4-metoxi-bifenil-3-il)hidrazin-karboxilát	442-820-5	149877-41-8	STOT RE 2 Skin Sens. 1 Aquatic Acute 1 Aquatic Chronic 1	H373 H317 H400 H410	GHS08 GHS07 GHS09 Wng	H373 H317 H410		M = 1 M = 1	
▼B 608-001-00-3	acetonitrile; cyanomethane	200-835-2	75-05-8	Flam. Liq. 2 Acute Tox. 4 (*) Acute Tox. 4 (*) Acute Tox. 4 (*) Eye Irrit. 2	H225 H332 H312 H302 H319	GHS02 GHS07 Dgr	H225 H332 H312 H302 H319			
608-002-00-9	trichloroacetonitrile	208-885-7	545-06-2	Acute Tox. 3 (*) Acute Tox. 3 (*) Acute Tox. 3 (*) Aquatic Chronic 2	H331 H311 H301 H411	GHS06 GHS09 Dgr	H331 H311 H301 H411			

▼B

Indexszám	Nemzetközi vegyianyag-azonosítás	EK-szám	CAS-szám	Besorolás		Címkézés			Egyedi koncentráció határértékek és M-tényezők	Megjegy-zések
				Veszélyességi osztályok és kategóriák kódjai	Figyelmeztető mondatok kódjai	Veszélyt jelző piktogramok, figyelmeztetés-ek kódjai	Figyelmeztető mondatok kódjai	Kiegészítő figyelmeztető mondatok kódjai		
608-003-00-4	acrylonitrile	203-466-5	107-13-1	Flam. Liq. 2 Carc. 1B Acute Tox. 3 (*) Acute Tox. 3 (*) Acute Tox. 3 (*) STOT SE 3 Skin Irrit. 2 Eye Dam. 1 Skin Sens. 1 Aquatic Chronic 2	H225 H350 H331 H311 H301 H335 H315 H318 H317 H411	GHS02 GHS06 GHS08 GHS05 GHS09 Dgr	H225 H350 H331 H311 H301 H335 H315 H318 H317 H411		*	D
608-004-00-X	2-hydroxy-2-methylpropionit-rile; 2-cyanopropan-2-ol; acetone cyanohydrin	200-909-4	75-86-5	Acute Tox. 2 (*) Acute Tox. 1 Acute Tox. 2 (*) Aquatic Acute 1 Aquatic Chronic 1	H330 H310 H300 H400 H410	GHS06 GHS09 Dgr	H330 H310 H300 H410			
▼M1 608-005-00-5	*n*-butyronitrile	203-700-6	109-74-0	Flam. Liq. 2 Acute Tox. 3 * Acute Tox. 3 * Acute Tox. 3 *	H225 H331 H311 H301	GHS02 GHS06 Dgr	H225 H331 H311 H301			
▼B 608-006-00-0	bromoxynil (ISO) 3,5-dibromo-4-hydroxybenzo-nitrile; bromoxynil phenol	216-882-7	1689-84-5	Repr. 2 Acute Tox. 2 (*) Acute Tox. 3 (*) Skin Sens. 1 Aquatic Acute 1 Aquatic Chronic 1	H361d (***) H330 H301 H317 H400 H410	GHS06 GHS08 GHS09 Dgr	H361d (***) H330 H301 H317 H410		M=10	

▼B

Indexszám	Nemzetközi vegyianyag-azonosítás	EK-szám	CAS-szám	Besorolás		Címkézés			Egyedi koncentráció határértékek és M-tényezők	Megjegy-zések
				Veszélyességi osztályok és kategóriák kódjai	Figyelmeztető mondatok kódjai	Veszélyt jelző piktogramok, figyelmeztetés-ek kódjai	Figyelmeztető mondatok kódjai	Kiegészítő figyelmeztető mondatok kódjai		
608-007-00-6	ioxynil (ISO) 4-hydroxy-3,5-diiodobenzonit-rile	216-881-1	1689-83-4	Repr. 2 Acute Tox. 3 (*) Acute Tox. 3 (*) Acute Tox. 4 (*) STOT RE 2 (*) Eye Irrit. 2 Aquatic Acute 1 Aquatic Chronic 1	H361d (***) H331 H301 H312 H373 (**) H319 H400 H410	GHS06 GHS08 GHS09 Dgr	H361d (***) H331 H301 H312 H373 (**) H319 H410		M=10	
608-008-00-1	chloroacetonitrile	203-467-0	107-14-2	Acute Tox. 3 (*) Acute Tox. 3 (*) Acute Tox. 3 (*) Aquatic Chronic 2	H331 H311 H301 H411	GHS06 GHS09 Dgr	H331 H311 H301 H411			
608-009-00-7	malononitrile	203-703-2	109-77-3	Acute Tox. 3 (*) Acute Tox. 3 (*) Acute Tox. 3 (*) Aquatic Acute 1 Aquatic Chronic 1	H331 H311 H301 H400 H410	GHS06 GHS09 Dgr	H331 H311 H301 H410			

▼B

Indexszám	Nemzetközi vegyianyag-azonosítás	EK-szám	CAS-szám	Besorolás		Címkézés			Egyedi koncentráció határértékek és M-tényezők	Megjegy-zések
				Veszélyességi osztályok és kategóriák kódjai	Figyelmeztető mondatok kódjai	Veszélyt jelző piktogramok, figyelmeztetés-ek kódjai	Figyelmeztető mondatok kódjai	Kiegészítő figyelmeztető mondatok kódjai		
608-010-00-2	methacrylonitrile; 2-methyl-2-propene nitrile	204-817-5	126-98-7	Flam. Liq. 2 Acute Tox. 3 (*) Acute Tox. 3 (*) Acute Tox. 3 (*) Skin Sens. 1	H225 H331 H311 H301 H317	GHS02 GHS06 Dgr	H225 H331 H311 H301 H317		(*) Skin Sens. 1; H317: C ≥ 0,2 %	D
▼M6 608-011-00-8	oxalonitrile; cyanogen	207-306-5	460-19-5	Press. Gas Flam. Gas 1 Acute Tox. 3 * Aquatic Acute 1 Aquatic Chronic 1	H220 H331 H400 H410	GHS02 GHS04 GHS06 GHS09 Dgr	H220 H331 H410			U
▼B 608-012-00-3	benzonitrile	202-855-7	100-47-0	Acute Tox. 4 (*) Acute Tox. 4 (*)	H312 H302	GHS07 Wng	H312 H302			
608-013-00-9	2-chlorobenzonitrile	212-836-5	873-32-5	Acute Tox. 4 (*) Acute Tox. 4 (*) Eye Irrit. 2	H312 H302 H319	GHS07 Wng	H312 H302 H319			
▼M1 608-014-00-4	chlorothalonil (ISO); tetrachloroisophthalonitrile	217-588-1	1897-45-6	Carc. 2 Acute Tox. 2 * STOT SE 3 Eye Dam. 1 Skin Sens. 1 Aquatic Acute 1 Aquatic Chronic 1	H351 H330 H335 H318 H317 H400 H410	GHS06 GHS05 GHS08 GHS09 Dgr	H351 H330 H335 H318 H317 H410		M=10	

▼B

Indexszám	Nemzetközi vegyianyag-azonosítás	EK-szám	CAS-szám	Besorolás		Címkézés			Egyedi koncentráció határértékek és M-tényezők	Megjegy-zések
				Veszélyességi osztályok és kategóriák kódjai	Figyelmeztető mondatok kódjai	Veszélyt jelző piktogramok, figyelmeztetés-ek kódjai	Figyelmeztető mondatok kódjai	Kiegészítő figyelmeztető mondatok kódjai		
608-015-00-X	dichlobenil (ISO); 2,6-dichlorobenzonitrile	214-787-5	1194-65-6	Acute Tox. 4 (*) Aquatic Chronic 2	H312 H411	GHS07 GHS09 Wng	H312 H411			
608-016-00-5	1,4-Dicyano-2,3,5,6-tetra-chloro-benzene	401-550-8	1897-41-2	Skin Sens. 1 Aquatic Acute 1 Aquatic Chronic 1	H317 H400 H410	GHS07 GHS09 Wng	H317 H410			
608-017-00-0	bromoxynil octanoate (ISO); 2,6-dibromo-4-cyanophenyl octanoate	216-885-3	1689-99-2	Repr. 2 Acute Tox. 3 (*) Acute Tox. 4 (*) Skin Sens. 1 Aquatic Acute 1 Aquatic Chronic 1	H361d (***) H331 H302 H317 H400 H410	GHS06 GHS08 GHS09 Dgr	H361d (***) H331 H302 H317 H410		M=10	
608-018-00-6	ioxynil octanoate (ISO); 4-cyano-2,6-diiodophenyl octa-noate	223-375-4	3861-47-0	Repr. 2 Acute Tox. 3 (*) Eye Irrit. 2 Skin Sens. 1 Aquatic Acute 1 Aquatic Chronic 1	H361d (***) H301 H319 H317 H400 H410	GHS06 GHS08 GHS09 Dgr	H361d (***) H301 H319 H317 H410		M=10	
608-019-00-1	2,2'-dimethyl-2,2'-azodipropio-nonitrile; ADZN	201-132-3	78-67-1	Self-react. C Acute Tox. 4 (*) Acute Tox. 4 (*) Aquatic Chronic 3	H242 H332 H302 H412	GHS02 GHS07 Dgr	H242 H332 H302 H412			T
▼M1 608-020-00-7	diphenoxymethylenecyanamide	427-300-8	79463-77-7	Eye Dam. 1 Aquatic Chronic 3	H318 H412	GHS05 Dgr	H318 H412			
▼B 608-021-00-2	3-(2-(diaminomethyleneami-no)thiazol-4-ylmethylthio)propi-onitrile	403-710-2	76823-93-3	Acute Tox. 4 (*) Skin Sens. 1	H302 H317	GHS07 Wng	H302 H317			

▼B

Indexszám	Nemzetközi vegyianyag-azonosítás	EK-szám	CAS-szám	Besorolás		Címkézés			Egyedi koncentráció határértékek és M-tényezők	Megjegy-zések
				Veszélyességi osztályok és kategóriák kódjai	Figyelmeztető mondatok kódjai	Veszélyt jelző piktogramok, figyelmeztetés-ek kódjai	Figyelmeztető mondatok kódjai	Kiegészítő figyelmeztető mondatok kódjai		
608-022-00-8	3,7-dimethyloctanenitrile	403-620-3	40188-41-8	Skin Irrit. 2 Skin Sens. 1 Aquatic Chronic 2	H315 H317 H411	GHS07 GHS09 Wng	H315 H317 H411			
608-023-00-3	fenbuconazole (ISO); 4-(4-chlorophenyl)-2-phenyl-2-[(1*H*—1,2,4-triazol-1-yl)methyl]butanenitrile	406-140-2	114369-43-6	Aquatic Acute 1 Aquatic Chronic 1	H400 H410	GHS09 Wng	H410			
608-024-00-9	2-(4-(*N*-butyl-*N*-phenethylamino)phenyl)ethylene-1,1,2-tricarbonitrile	407-650-8	97460-76-9	Aquatic Chronic 4	H413	—	H413			
608-025-00-4	2-nitro-4,5-bis(benzyloxy)phenylacetonitrile	410-970-0	117568-27-1	Aquatic Chronic 4	H413	—	H413			
608-026-00-X	3-cyano-3,5,5-trimethylcyclohexanone	411-490-4	7027-11-4	Acute Tox. 4 (*) STOT RE 2 (*) Skin Sens. 1 Aquatic Chronic 3	H302 H373 (**) H317 H412	GHS08 GHS07 Wng	H302 H373 (**) H317 H412			
608-027-00-5	reaction mass of: 3-(4-ethylphenyl)-2,2-dimethylpropanenitrile; 3-(2-ethylphenyl)-2,2-dimethylpropanenitrile; 3-(3-ethylphenyl)-2,2-dimethylpropanenitrile	412-660-0	—	Aquatic Chronic 2	H411	GHS09	H411			
608-028-00-0	4-(2-cyano-3-phenylamino acryloyloxymethyl)-cyclohexylmethyl 2-cyano-3-phenylamino)-acrylate	413-510-7	147374-67-2	STOT RE 2 (*) Skin Sens. 1 Aquatic Chronic 2	H373 (**) H317 H411	GHS08 GHS09 Wng	H373 (**) H317 H411			
608-029-00-6	1,2-dihydro-6-hydroxy-4-methyl-1-[3-(1-methyletoxy)propyl]-2-oxo-3-pyridinecarbonitrile	411-990-2	68612-94-2	Skin Sens. 1	H317	GHS07 Wng	H317			

▼B

Indexszám	Nemzetközi vegyianyag-azonosítás	EK-szám	CAS-szám	Besorolás		Címkézés			Egyedi koncentráció határértékek és M-tényezők	Megjegy-zések
				Veszélyességi osztályok és kategóriák kódjai	Figyelmeztető mondatok kódjai	Veszélyt jelző piktogramok, figyelmeztetés-ek kódjai	Figyelmeztető mondatok kódjai	Kiegészítő figyelmeztető mondatok kódjai		
608-030-00-1	*N*-acetyl-*N*-[5-cyano-3-(2-dibutylamino-4-phenylthyazol-5-yl-methylene)-4-methyl-2,6-dioxo-1,2,3,6-tetrahydropyridin-1-yl]benzamide	412-340-0	147741-93-3	Aquatic Acute 1 Aquatic Chronic 1	H400 H410	GHS09 Wng	H410			
608-031-00-7	2-benzyl-2-methyl-3-butenitrile	407-870-4	97384-48-0	Acute Tox. 4 (*) Aquatic Chronic 3	H302 H412	GHS07 Wng	H302 H412			
▼M1 608-032-00-2	acetamiprid (ISO); (*E*)-N^1-[(6-chloro-3-pyridyl)methyl]-N^2-cyano-N^1-methylacetamidine	—	135410-20-7	Acute Tox. 4 * Aquatic Chronic 3	H302 H412	GHS07 Wng	H302 H412			
▼B 608-033-00-8	*N*-butyl-3-(2-chloro-4-nitrop-henylhydrazono)-1-cyano-2-methylprop-1-ene-1,3-dicarboxi-mide	407-970-8	75511-91-0	Skin Sens. 1 Aquatic Chronic 3	H317 H412	GHS07 Wng	H317 H412			
▼M1 608-034-00-3	chlorfenapyr (ISO); 4-bromo-2-(4-chlorophenyl)-1-ethoxymethyl-5-trifluoro-methylpyrrole-3-carbonitrile	—	122453-73-0	Acute Tox. 3 * Acute Tox. 4 * Aquatic Acute 1 Aquatic Chronic 1	H331 H302 H400 H410	GHS06 GHS09 Dgr	H331 H302 H410		M=100	
▼B 608-035-00-9	(±)-α-[(2-acetyl-5-methylp-henyl)-amino]-2,6-dichloroben-zene-aceto-nitrile	419-290-9	—	Skin Sens. 1 Aquatic Chronic 4	H317 H413	GHS07 Wng	H317 H413			
608-036-00-4	3-(2-{4-[2-(4-cyanop-henyl)vinyl]phenyl}vinyl)ben-zonitrile	419-060-8	79026-02-1	Aquatic Chronic 4	H413	—	H413			

▼B

Indexszám	Nemzetközi vegyianyag-azonosítás	EK-szám	CAS-szám	Besorolás		Címkézés			Egyedi koncentráció határértékek és M-tényezők	Megjegy-zések
				Veszélyességi osztályok és kategóriák kódjai	Figyelmeztető mondatok kódjai	Veszélyt jelző piktogramok, figyelmeztetés-ek kódjai	Figyelmeztető mondatok kódjai	Kiegészítő figyelmeztető mondatok kódjai		
608-037-00-X	reaction mass of: (*E*)-2,12-tridecadiennitrile; (*E*)-3,12-tridecadiennitrile; (*Z*)-3,12-tridecadiennitrile	422-190-8		Aquatic Acute 1 Aquatic Chronic 1	H400 H410	GHS09 Wng	H410			
608-038-00-5	2,2,4-trimethyl-4-phenyl-butane-nitrile	422-580-8	75490-39-0	Acute Tox. 4 (*) Aquatic Chronic 2	H302 H411	GHS07 GHS09 Wng	H302 H411			
608-039-00-0	2-phenylhexanenitrile	423-460-8	3508-98-3	Acute Tox. 4 (*) Aquatic Acute 1 Aquatic Chronic 1	H302 H400 H410	GHS07 GHS09 Wng	H302 H410			
608-040-00-6	4,4'-dithiobis(5-amino-1-(2,6-dichloro-4-(trifluoro-methyl)phenyl)-1*H*-pyrazole-3-carbonitrile)	423-490-1	130755-46-3	Aquatic Acute 1 Aquatic Chronic 1	H400 H410	GHS09 Wng	H410			
608-041-00-1	4'-((2-butyl-4-oxo-1,3-diazaspi-ro[4.4]non-1-ene-3-yl)methyl)(1,1'-biphenyl)-2-carbonitrile	423-500-4	138401-24-8	Aquatic Acute 1 Aquatic Chronic 1	H400 H410	GHS09 Wng	H410			
▼M1 608-042-00-7	(*S*)-2,2-diphenyl-2-(3-pyrroli-dinyl)acetonitrile hydrobromide	421-810-4	194602-27-2	Acute Tox. 4 * Eye Dam. 1 Skin Sens. 1 Aquatic Chronic 2	H302 H318 H317 H411	GHS05 GHS07 GHS09 Dgr	H302 H318 H317 H411			
▼B 608-043-00-2	3-(*cis*-3-hexenyloxy)propane-nitril	415-220-6	142653-61-0	Acute Tox. 3 (*) Acute Tox. 4 (*) Aquatic Acute 1 Aquatic Chronic 1	H331 H302 H400 H410	GHS06 GHS09 Dgr	H331 H302 H410			

▼M1

Indexszám	Nemzetközi vegyianyag-azonosítás	EK-szám	CAS-szám	Besorolás		Címkézés			Egyedi koncentráció határértékek és M-tényezők	Megjegy-zések
				Veszélyességi osztályok és kategóriák kódjai	Figyelmeztető mondatok kódjai	Veszélyt jelző piktogramok, figyelmeztetés-ek kódjai	Figyelmeztető mondatok kódjai	Kiegészítő figyelmeztető mondatok kódjai		
608-044-00-8	2-cyclohexylidene-2-phenylace-tonitrile	423-740-1	10461-98-0	Acute Tox. 4 * Aquatic Chronic 2	H302 H411	GHS07 GHS09 Wng	H302 H411			
608-046-00-9	5-(4-chloro-2-nitro-phenylazo)-1,2-dihydro-6-hydroxy-1,4-dimethyl-2-oxo-pyridine-3-carbonitrile	425-310-7	77889-90-8	Aquatic Chronic 4	H413	—	H413			
608-047-00-4	2-piperidin-1-yl-benzonitrile	427-330-1	72752-52-4	Aquatic Chronic 2	H411	GHS09	H411			
608-048-00-X	1-(3-cyclopentyloxy-4-methoxyphenyl)-4-oxo-cyclohe-xanecarbonitrile	427-450-4	152630-47-2	Acute Tox. 4 * STOT RE 2 * Skin Sens. 1 Aquatic Chronic 2	H302 H373** H317 H411	GHS08 GHS07 GHS09 Wng	H302 H373** H317 H411			
608-049-00-5	2-(4-(4-(butyl-(1-methylh-exyl)amino)phenyl)-3-cyano-5-oxo-1,5-dihydropyrrol-2-ylide-ne)propandinitrile	429-180-2	157362-53-3	Skin Sens. 1 Aquatic Acute 1 Aquatic Chronic 1	H317 H400 H410	GHS07 GHS09 Wng	H317 H410			
608-050-00-0	reaction mass of: 5-(2-cyano-4-nitrophenylazo)-2-(2-(2-hydro-xyethoxy)ethylamino)-4-methyl-6-phenylaminonicotinonitrile; 5-(2-cyano-4-nitrophenylazo)-6-(2-(2-hydroxyethoxy)ethylami-no)-4-methyl-2-phenylaminoni-cotinonitrile	429-760-5	—	Aquatic Chronic 4	H413	—	H413			
608-051-00-6	(*R*)-4-(4-dimethylamino-1-(4-fluorophenyl)-1-hydroxybutyl)-3-(hydroxymethyl)benzonitrile	430-760-2	219861-18-4	Acute Tox. 4 * Skin Sens. 1 Aquatic Chronic 2	H302 H317 H411	GHS07 GHS09 Wng	H302 H317 H411			
608-052-00-1	(*S*)-4-(4-dimethylamino-1-(4-fluorophenyl)-1-hydroxybutyl)-3-(hydroxymethyl)benzonitrile	430-770-7	128173-52-4	Acute Tox. 4 * Skin Sens. 1 Aquatic Chronic 2	H302 H317 H411	GHS07 GHS09 Wng	H302 H317 H411			

▼M1

Indexszám	Nemzetközi vegyianyag-azonosítás	EK-szám	CAS-szám	Besorolás		Címkézés			Egyedi koncentráció határértékek és M-tényezők	Megjegy-zések
				Veszélyességi osztályok és kategóriák kódjai	Figyelmeztető mondatok kódjai	Veszélyt jelző piktogramok, figyelmeztetés-ek kódjai	Figyelmeztető mondatok kódjai	Kiegészítő figyelmeztető mondatok kódjai		
608-053-00-7	(*R*,*S*)-4-(4-dimethylamino-1-(4-fluorophenyl)-1-hydroxybutyl)-3-(hydroxymethyl)benzonitrile	430-780-1	103146-25-4	Acute Tox. 4 * Skin Sens. 1 Aquatic Chronic 2	H302 H317 H411	GHS07 GHS09 Wng	H302 H317 H411			
608-054-00-2	(*R*,*S*)-4-(4-dimethylamino-1-(4-fluorophenyl)-1-hydroxybutyl)-3-(hydroxymethyl)benzonitrile hemisulfate	430-790-6	—	Acute Tox. 4 * Eye Dam. 1 Skin Sens. 1 Aquatic Chronic 2	H302 H318 H317 H411	GHS05 GHS07 GHS09 Dgr	H302 H318 H317 H411			
608-055-00-8	fipronil (ISO); 5-amino-1-[2,6-dichloro-4-(trifluoromethyl)phenyl]-4-[(trifluoromethyl)sulfinyl]-1*H*-pyrazole-3-carbonitrile	—	120068-37-3	Acute Tox. 3 * Acute Tox. 3 * Acute Tox. 3 * STOT RE 1 Aquatic Acute 1 Aquatic Chronic 1	H331 H311 H301 H372** H400 H410	GHS06 GHS08 GHS09 Dgr	H331 H311 H301 H372** H410		M=10	
608-056-00-3	*N*-methyl-*N*-cyanomethylmorpholiniummethylsulfate	429-340-1	—	Acute Tox. 4 * Eye Dam. 1	H302 H318	GHS05 GHS07 Dgr	H302 H318			
▼M6 608-057-00-9	4-(cyanomethyl)-4-methylmorpholin-4-ium hydrogen sulfate	431-200-1	208538-34-5	Acute Tox. 4 * Eye Dam. 1 Skin Sens. 1	H302 H318 H317	GHS05 GHS07 Dgr	H302 H318 H317			

▼M1

Indexszám	Nemzetközi vegyianyag-azonosítás	EK-szám	CAS-szám	Besorolás		Címkézés			Egyedi koncentráció határértékek és M-tényezők	Megjegy-zések
				Veszélyességi osztályok és kategóriák kódjai	Figyelmeztető mondatok kódjai	Veszélyt jelző piktogramok, figyelmeztetés-ek kódjai	Figyelmeztető mondatok kódjai	Kiegészítő figyelmeztető mondatok kódjai		
▼M6										
608-058-00-4	esfenvalerate (ISO); (S)-α-cyano-3-phenoxybenzyl-(S)-2-(4-chlorophenyl)-3-methylbutyrate	—	66230-04-4	Acute Tox. 3 * Acute Tox. 3 * Skin Sens. 1 Aquatic Acute 1 Aquatic Chronic 1	H331 H301 H317 H400 H410	GHS06 GHS09 Dgr	H331 H301 H317 H410		M = 10000	
▼M1										
608-059-00-X	5-amino-1-(2,6-dichloro-4-(trifluoromethyl)phenyl)-1*H*-pyrazole-3-carbonitrile	421-240-6	120068-79-3	Aquatic Chronic 2	H411	GHS09	H411			
608-060-00-5	5-methyl-2-[(2-nitrophenyl)amino]-3-thiophenecarbonitrile	421-300-1	138564-59-7	Aquatic Acute 1 Aquatic Chronic 1	H400 H410	GHS09 Wng	H410			
608-062-00-6	2-fluoro-4-hydroxybenzonitrile	422-810-7	82380-18-5	Acute Tox. 4 * Eye Dam. 1 Aquatic Chronic 2	H302 H318 H411	GHS05 GHS07 GHS09 Dgr	H302 H318 H411			

▼M1

Indexszám	Nemzetközi vegyianyag-azonosítás	EK-szám	CAS-szám	Besorolás		Címkézés			Egyedi koncentráció határértékek és M-tényezők	Megjegy-zések
				Veszélyességi osztályok és kategóriák kódjai	Figyelmeztető mondatok kódjai	Veszélyt jelző piktogramok, figyelmeztetés-ek kódjai	Figyelmeztető mondatok kódjai	Kiegészítő figyelmeztető mondatok kódjai		
608-063-00-1	(*S*)-α-hydroxy-3-phenoxy-benzeneacetonitrile	441-070-6	61826-76-4	Acute Tox. 3 * Eye Dam. 1 Skin Sens. 1 Aquatic Acute 1 Aquatic Chronic 1	H301 H318 H317 H400 H410	GHS06 GHS05 GHS09 Dgr	H301 H318 H317 H410			
608-064-00-7	cyanomethyltrimethylammoni-ummethylsulfate	433-720-2	—	Aquatic Chronic 3	H412	—	H412			
▼B 608-065-00-2	salts of bromoxynil with the exception of those specified elsewhere in this Annex	—	—	Repr. 2 Acute Tox. 2 (*) Acute Tox. 3 (*) Skin Sens. 1 Aquatic Acute 1 Aquatic Chronic 1	H361d (***) H330 H301 H317 H400 H410	GHS06 GHS08 GHS09 Dgr	H361d (***) H330 H301 H317 H410		M=10	A
608-066-00-8	salts of ioxynil with the exception of those specified elsewhere in this Annex	—	—	Repr. 2 Acute Tox. 3 (*) Acute Tox. 3 (*) Acute Tox. 4 (*) STOT RE 2 (*) Eye Irrit. 2 Aquatic Acute 1 Aquatic Chronic 1	H361d (***) H331 H301 H312 H373 (**) H319 H400 H410	GHS06 GHS08 GHS09 Dgr	H361d (***) H331 H301 H312 H373 (**) H319 H410		M=10	A

▼B

Indexszám	Nemzetközi vegyianyag-azonosítás	EK-szám	CAS-szám	Besorolás		Címkézés			Egyedi koncentráció határértékek és M-tényezők	Megjegy-zések
				Veszélyességi osztályok és kategóriák kódjai	Figyelmeztető mondatok kódjai	Veszélyt jelző piktogramok, figyelmeztetés-ek kódjai	Figyelmeztető mondatok kódjai	Kiegészítő figyelmeztető mondatok kódjai		
609-001-00-6	1-nitropropane	203-544-9	108-03-2	Flam. Liq. 3 Acute Tox. 4 (*) Acute Tox. 4 (*) Acute Tox. 4 (*)	H226 H332 H312 H302	GHS02 GHS07 Wng	H226 H332 H312 H302		*	
609-002-00-1	2-nitropropane	201-209-1	79-46-9	Flam. Liq. 3 Carc. 1B Acute Tox. 4 (*) Acute Tox. 4 (*)	H226 H350 H332 H302	GHS02 GHS08 GHS07 Dgr	H226 H350 H332 H302			
▼M7 609-003-00-7	nitrobenzene	202-716-0	98-95-3	Carc. 2. Repr. 1B Acute Tox. 3 Acute Tox. 3 Acute Tox. 3 STOT RE 1 Aquatic Chronic 3	H351 H360F H301 H331 H311 H372 (blood) H412	GHS06 GHS08 Dgr	H351 H360F H301 H331 H311 H372 (blood) H412			
▼B 609-004-00-2	dinitrobenzene; [1] 1,4-dinitrobenzene; [2] 1,3-dinitrobenzene; [3] 1,2-dinitrobenzene [4]	246-673-6 [1] 202-833-7 [2] 202-776-8 [3] 208-431-8 [4]	25154-54-5 [1] 100-25-4 [2] 99-65-0 [3] 528-29-0 [4]	Acute Tox. 2 (*) Acute Tox. 1 Acute Tox. 2 (*) STOT RE 2 (*) Aquatic Acute 1 Aquatic Chronic 1	H330 H310 H300 H373 (**) H400 H410	GHS06 GHS08 GHS09 Dgr	H330 H310 H300 H373 (**) H410			
▼M1 609-005-00-8	1,3,5-trinitrobenzene	202-752-7	99-35-4	Expl. 1.1 Acute Tox. 2 * Acute Tox. 1 Acute Tox. 2 * STOT RE 2 Aquatic Acute 1 Aquatic Chronic 1	H201 H330 H310 H300 H373** H400 H410	GHS01 GHS06 GHS08 GHS09 Dgr	H201 H330 H310 H300 H373** H410			

▼B

Indexszám	Nemzetközi vegyianyag-azonosítás	EK-szám	CAS-szám	Besorolás		Címkézés			Egyedi koncentráció határértékek és M-tényezők	Megjegy-zések
				Veszélyességi osztályok és kategóriák kódjai	Figyelmeztető mondatok kódjai	Veszélyt jelző piktogramok, figyelmeztetés-ek kódjai	Figyelmeztető mondatok kódjai	Kiegészítő figyelmeztető mondatok kódjai		
609-006-00-3	4-nitrotoluene	202-808-0	99-99-0	Acute Tox. 3 (*) Acute Tox. 3 (*) Acute Tox. 3 (*) STOT RE 2 (*) Aquatic Chronic 2	H331 H311 H301 H373 (**) H411	GHS06 GHS08 GHS09 Dgr	H331 H311 H301 H373 (**) H411			
▼M1 609-007-00-9	2,4-dinitrotoluene; [1] dinitrotoluene [2]	204-450-0 [1] 246-836-1 [2]	121-14-2 [1] 25321-14-6 [2]	Carc. 1B Muta. 2 Repr. 2 Acute Tox. 3 * Acute Tox. 3 * Acute Tox. 3 * STOT RE 2 * Aquatic Acute 1 Aquatic Chronic 1	H350 H341 H361f*** H331 H311 H301 H373** H400 H410	GHS06 GHS08 GHS09 Dgr	H350 H341 H361f*** H331 H311 H301 H373** H410			
▼B 609-008-00-4	2,4,6-trinitrotoluene; TNT	204-289-6	118-96-7	Expl. 1.1 Acute Tox. 3 (*) Acute Tox. 3 (*) Acute Tox. 3 (*) STOT RE 2 (*) Aquatic Chronic 2	H201 H331 H311 H301 H373 (**) H411	GHS01 GHS06 GHS08 GHS09 Dgr	H201 H331 H311 H301 H373 (**) H411			
▼M1 609-009-00-X	2,4,6-trinitrophenol; picric acid	201-865-9	88-89-1	Expl. 1.1 Acute Tox. 3 * Acute Tox. 3 * Acute Tox. 3 *	H201 H331 H311 H301	GHS01 GHS06 Dgr	H201 H331 H311 H301			

▼B

Indexszám	Nemzetközi vegyianyag-azonosítás	EK-szám	CAS-szám	Besorolás		Címkézés			Egyedi koncentráció határértékek és M-tényezők	Megjegy-zések
				Veszélyességi osztályok és kategóriák kódjai	Figyelmeztető mondatok kódjai	Veszélyt jelző piktogramok, figyelmeztetés-ek kódjai	Figyelmeztető mondatok kódjai	Kiegészítő figyelmeztető mondatok kódjai		
609-010-00-5	salts of picric acid	—	—	Unst. Expl Acute Tox. 3 (*) Acute Tox. 3 (*) Acute Tox. 3 (*)	H201 H331 H311 H301	GHS01 GHS06 Dgr	H201 H331 H311 H301			T
609-011-00-0	2,4,6-trinitroanisole	—	606-35-9	Expl. 1.1 Acute Tox. 4 (*) Acute Tox. 4 (*) Acute Tox. 4 (*) Aquatic Chronic 2	H201 H332 H312 H302 H411	GHS01 GHS07 GHS09 Wng	H201 H332 H312 H302 H411			
609-012-00-6	2,4,6-trinitro-*m*-cresol	210-027-1	602-99-3	Expl. 1.1 Acute Tox. 4 (*) Acute Tox. 4 (*) Acute Tox. 4 (*)	H201 H332 H312 H302	GHS01 GHS07 Wng	H201 H332 H312 H302			
609-013-00-1	2,4,6-trinitro-*m*-xylene	211-187-5	632-92-8	Expl. 1.1 Acute Tox. 4 (*) Acute Tox. 4 (*) Acute Tox. 4 (*) STOT RE 2 (*)	H201 H332 H312 H302 H373 **	GHS01 GHS08 GHS07 Wng	H201 H332 H312 H302 H373 **			
609-015-00-2	4-nitrophenol; *p*-nitrophenol	202-811-7	100-02-7	Acute Tox. 4 (*) Acute Tox. 4 (*) Acute Tox. 4 (*) STOT RE 2 (*)	H332 H312 H302 H373 **	GHS08 GHS07 Wng	H332 H312 H302 H373 **			
609-016-00-8	dinitrophenol (reaction mass of isomers); [1] 2,4(or 2,6)-dinitrophenol [2]	247-096-2 [1] 275-732-9 [2]	25550-58-7 [1] 71629-74-8 [2]	Acute Tox. 3 (*) Acute Tox. 3 (*) Acute Tox. 3 (*) STOT RE 2 (*) Aquatic Acute 1 Aquatic Chronic 1	H331 H311 H301 H373 (**) H400 H410	GHS06 GHS08 GHS09 Dgr	H331 H311 H301 H373 (**) H410			

▼M1

Indexszám	Nemzetközi vegyianyag-azonosítás	EK-szám	CAS-szám	Besorolás		Címkézés			Egyedi koncentráció határértékek és M-tényezők	Megjegy-zések
				Veszélyességi osztályok és kategóriák kódjai	Figyelmeztető mondatok kódjai	Veszélyt jelző piktogramok, figyelmeztetés-ek kódjai	Figyelmeztető mondatok kódjai	Kiegészítő figyelmeztető mondatok kódjai		
609-018-00-9	2,4,6-trinitroresorcinol; styphnic acid	201-436-6	82-71-3	Expl. 1.1 Acute Tox. 4 * Acute Tox. 4 * Acute Tox. 4 *	H201 H332 H312 H302	GHS01 GHS07 Dgr	H201 H332 H312 H302			
▼B 609-019-00-4	lead 2,4,6-trinitro-*m*-phenylene dioxide; lead 2,4,6-trinitroresorcinoxide; lead styphnate	239-290-0	15245-44-0	Unst. Expl Repr. 1A Acute Tox. 4 (*) Acute Tox. 4 (*) STOT RE 2 (*) Aquatic Acute 1 Aquatic Chronic 1	H200 H360Df H332 H302 H373 (**) H400 H410	GHS01 GHS08 GHS07 GHS09 Dgr	H200 H360Df H332 H302 H373 (**) H410			1
609-019-01-1	lead 2,4,6-trinitro-*m*-phenylene dioxide; lead 2,4,6-trinitroresorcinoxide; lead styphnate (≥ 20 % phleg-matiser)	239-290-0	15245-44-0	Expl. 1.1 Repr. 1A Acute Tox. 4 (*) Acute Tox. 4 (*) STOT RE 2 (*) Aquatic Acute 1 Aquatic Chronic 1	H201 H360Df H332 H302 H373 (**) H400 H410	GHS01 GHS08 GHS07 GHS09 Dgr	H201 H360Df H332 H302 H373 (**) H410			1
609-020-00-X	DNOC (ISO); 4,6-dinitro-*o*-cresol	208-601-1	534-52-1	Muta. 2 Acute Tox. 2 (*) Acute Tox. 1 Acute Tox. 2 (*) Skin Irrit. 2 Eye Dam. 1 Skin Sens. 1 Aquatic Acute 1 Aquatic Chronic 1	H341 H330 H310 H300 H315 H318 H317 H400 H410	GHS06 GHS08 GHS05 GHS07 GHS09 Dgr	H341 H330 H310 H300 H315 H318 H317 H410	EUH044		

▼B

Indexszám	Nemzetközi vegyianyag-azonosítás	EK-szám	CAS-szám	Besorolás		Címkézés			Egyedi koncentráció határértékek és M-tényezők	Megjegy-zések
				Veszélyességi osztályok és kategóriák kódjai	Figyelmeztető mondatok kódjai	Veszélyt jelző piktogramok, figyelmeztetés-ek kódjai	Figyelmeztető mondatok kódjai	Kiegészítő figyelmeztető mondatok kódjai		
609-021-00-5	sodium salt of DNOC; sodium 4,6-dinitro-*o*-cresolate; [1] potassium salt of DNOC; potassium 4,6-dinitro-*o*-cresolate [2]	219-007-7 [1] - [2]	2312-76-7 [1] 5787-96-2 [2]	Acute Tox. 3 (*) Acute Tox. 3 (*) Acute Tox. 3 (*) STOT RE 2 (*) Aquatic Acute 1 Aquatic Chronic 1	H331 H311 H301 H373 (**) H400 H410	GHS06 GHS08 GHS09 Dgr	H331 H311 H301 H373 (**) H410			
609-022-00-0	ammonium salt of DNOC; ammonium 4,6-dinitro-*o*-tolyl oxide	221-037-0	2980-64-5	Acute Tox. 2 (*) Acute Tox. 1 Acute Tox. 2 (*) STOT RE 2 (*) Aquatic Acute 1 Aquatic Chronic 1	H330 H310 H300 H373 (**) H400 H410	GHS06 GHS08 GHS09 Dgr	H330 H310 H300 H373 (**) H410			
▼M1 609-023-00-6	dinocap (ISO); (*RS*)-2,6-dinitro-4-octylphenyl crotonates and (*RS*)-2,4-dinitro-6-octylphenyl crotonates in which „octyl" is a reaction mass of 1-methylheptyl, 1-ethylhexyl and 1-propylpentyl groups	254-408-0	39300-45-3	Repr. 1B Acute Tox. 4 * Acute Tox. 4 * STOT RE 2 * Skin Irrit. 2 Skin Sens. 1 Aquatic Acute 1 Aquatic Chronic 1	H360D*** H332 H302 H373** H315 H317 H400 H410	GHS08 GHS07 GHS09 Dgr	H360D*** H332 H302 H373** H315 H317 H410		M=100	
▼B 609-024-00-1	binapacryl (ISO); 2-*sec*-butyl-4,6-dinitrophenyl-3-methylcrotonate	207-612-9	485-31-4	Repr. 1B Acute Tox. 4 (*) Acute Tox. 4 (*) Aquatic Acute 1 Aquatic Chronic 1	H360D (***) H312 H302 H400 H410	GHS08 GHS07 GHS09 Dgr	H360D (***) H312 H302 H410			

▼B

Indexszám	Nemzetközi vegyianyag-azonosítás	EK-szám	CAS-szám	Besorolás		Címkézés			Egyedi koncentráció határértékek és M-tényezők	Megjegy-zések
				Veszélyességi osztályok és kategóriák kódjai	Figyelmeztető mondatok kódjai	Veszélyt jelző piktogramok, figyelmeztetés-ek kódjai	Figyelmeztető mondatok kódjai	Kiegészítő figyelmeztető mondatok kódjai		
609-025-00-7	dinoseb(ISO); 6-*sec*-butyl-2,4-dinitrophenol	201-861-7	88-85-7	Repr. 1B Acute Tox. 3 (*) Acute Tox. 3 (*) Eye Irrit. 2 Aquatic Acute 1 Aquatic Chronic 1	H360Df H311 H301 H319 H400 H410	GHS06 GHS08 GHS09 Dgr	H360Df H311 H301 H319 H410	EUH044		
609-026-00-2	salts and esters of dinoseb, with the exception of those specified elsewhere in this Annex	—	—	Repr. 1B Acute Tox. 3 (*) Acute Tox. 3 (*) Eye Irrit. 2 Aquatic Acute 1 Aquatic Chronic 1	H360Df H311 H301 H319 H400 H410	GHS06 GHS08 GHS09 Dgr	H360Df H311 H301 H319 H410	EUH044		A
609-027-00-8	dinocton; reaction mass of isomers: methyl 2-octyl-4,6-dinitrophenyl carbonate, methyl 4-octyl-2,6-dinitrophenyl carbonate	—	63919-26-6	Acute Tox. 4 (*) Aquatic Acute 1 Aquatic Chronic 1	H302 H400 H410	GHS07 GHS09 Wng	H302 H410			
609-028-00-3	dinex (ISO); 2-cyclohexyl-4,6-dinitrophenol	205-042-5	131-89-5	Acute Tox. 3 (*) Acute Tox. 3 (*) Acute Tox. 3 (*) Aquatic Acute 1 Aquatic Chronic 1	H331 H311 H301 H400 H410	GHS06 GHS09 Dgr	H331 H311 H301 H410			
609-029-00-9	salts and esters of dinex	—	—	Acute Tox. 3 (*) Acute Tox. 3 (*) Acute Tox. 3 (*) Aquatic Acute 1 Aquatic Chronic 1	H331 H311 H301 H400 H410	GHS06 GHS09 Dgr	H331 H311 H301 H410			A

▼B

Indexszám	Nemzetközi vegyianyag-azonosítás	EK-szám	CAS-szám	Besorolás		Címkézés			Egyedi koncentráció határértékek és M-tényezők	Megjegy-zések
				Veszélyességi osztályok és kategóriák kódjai	Figyelmeztető mondatok kódjai	Veszélyt jelző piktogramok, figyelmeztetés-ek kódjai	Figyelmeztető mondatok kódjai	Kiegészítő figyelmeztető mondatok kódjai		
609-030-00-4	dinoterb (ISO); 2-*tert*-butyl-4,6-dinitrophenol	215-813-8	1420-07-1	Repr. 1B Acute Tox. 2 (*) Acute Tox. 3 (*) Aquatic Acute 1 Aquatic Chronic 1	H360D (***) H300 H311 H400 H410	GHS06 GHS08 GHS09 Dgr	H360D (***) H300 H311 H410	EUH044		
609-031-00-X	salts and esters of dinoterb	—	—	Repr. 1B Acute Tox. 2 (*) Acute Tox. 3 (*) Aquatic Acute 1 Aquatic Chronic 1	H360D (***) H300 H311 H400 H410	GHS06 GHS08 GHS09 Dgr	H360D (***) H300 H311 H410			A
609-032-00-5	bromofenoxim (ISO); 3,5-dibromo-4-hydroxybenzal-dehyde-*O*-(2,4-dinitrophenyl)-oxime	236-129-6	13181-17-4	Acute Tox. 4 (*) Aquatic Acute 1 Aquatic Chronic 1	H302 H400 H410	GHS07 GHS09 Wng	H302 H410			
609-033-00-0	dinosam (ISO); 2-(1-methylbutyl)-4,6-dinitrop-henol	—	4097-36-3	Acute Tox. 3 (*) Acute Tox. 3 (*) Acute Tox. 3 (*) Aquatic Acute 1 Aquatic Chronic 1	H331 H311 H301 H400 H410	GHS06 GHS09 Dgr	H331 H311 H301 H410			
609-034-00-6	salts and esters of dinosam	—	—	Acute Tox. 3 (*) Acute Tox. 3 (*) Acute Tox. 3 (*) Aquatic Acute 1 Aquatic Chronic 1	H331 H311 H301 H400 H410	GHS06 GHS09 Dgr	H331 H311 H301 H410			A
609-035-00-1	nitroethane	201-188-9	79-24-3	Flam. Liq. 3 Acute Tox. 4 (*) Acute Tox. 4 (*)	H226 H332 H302	GHS02 GHS07 Wng	H226 H332 H302		*	

▼B

Indexszám	Nemzetközi vegyianyag-azonosítás	EK-szám	CAS-szám	Besorolás		Címkézés			Egyedi koncentráció határértékek és M-tényezők	Megjegy-zések
				Veszélyességi osztályok és kategóriák kódjai	Figyelmeztető mondatok kódjai	Veszélyt jelző piktogramok, figyelmeztetés-ek kódjai	Figyelmeztető mondatok kódjai	Kiegészítő figyelmeztető mondatok kódjai		
609-036-00-7	nitromethane	200-876-6	75-52-5	Flam. Liq. 3 Acute Tox. 4 (*)	H226 H302	GHS02 GHS07 Wng	H226 H302		*	
609-037-00-2	5-nitroacenaphthene	210-025-0	602-87-9	Carc. 1B	H350	GHS08 Dgr	H350			
609-038-00-8	2-nitronaphthalene	209-474-5	581-89-5	Carc. 1B Aquatic Chronic 2	H350 H411	GHS08 GHS09 Dgr	H350 H411			
609-039-00-3	4-nitrobiphenyl	202-204-7	92-93-3	Carc. 1B Aquatic Chronic 2	H350 H411	GHS08 GHS09 Dgr	H350 H411			
609-040-00-9	nitrofen (ISO); 2,4-dichlorophenyl 4-nitrophenyl ether	217-406-0	1836-75-5	Carc. 1B Repr. 1B Acute Tox. 4 (*) Aquatic Acute 1 Aquatic Chronic 1	H350 H360D (***) H302 H400 H410	GHS08 GHS07 GHS09 Dgr	H350 H360D (***) H302 H410			
609-041-00-4	2,4-dinitrophenol	200-087-7	51-28-5	Acute Tox. 3 (*) Acute Tox. 3 (*) Acute Tox. 3 (*) STOT RE 2 (*) Aquatic Acute 1	H331 H311 H301 H373 (**) H400	GHS06 GHS08 GHS09 Dgr	H331 H311 H301 H373 (**) H400			
609-042-00-X	pendimethalin (ISO); *N*-(1-ethylpropyl)-2,6-dinitro-3,4-xylidine	254-938-2	40487-42-1	Skin Sens. 1 Aquatic Acute 1 Aquatic Chronic 1	H317 H400 H410	GHS07 GHS09 Wng	H317 H410			
609-043-00-5	quintozene (ISO); pentachloronitrobenzene	201-435-0	82-68-8	Skin Sens. 1 Aquatic Acute 1 Aquatic Chronic 1	H317 H400 H410	GHS07 GHS09 Wng	H317 H410			

▼B

Indexszám	Nemzetközi vegyianyag-azonosítás	EK-szám	CAS-szám	Besorolás		Címkézés			Egyedi koncentráció határértékek és M-tényezők	Megjegy-zések
				Veszélyességi osztályok és kategóriák kódjai	Figyelmeztető mondatok kódjai	Veszélyt jelző piktogramok, figyelmeztetés-ek kódjai	Figyelmeztető mondatok kódjai	Kiegészítő figyelmeztető mondatok kódjai		
609-044-00-0	tecnazene (ISO); 1,2,4,5-tetrachloro-3-nitrobenzene	204-178-2	117-18-0	Acute Tox. 4 (*) Skin Sens. 1 Aquatic Acute 1 Aquatic Chronic 1	H302 H317 H400 H410	GHS07 GHS09 Wng	H302 H317 H410			
609-045-00-6	reaction mass of: 4,6-dinitro-2-(3-octyl)phenyl methyl carbonate and 4,6-dinitro-2-(4-octyl)phenyl methyl carbonate; dinocton-6	—	8069-76-9	Acute Tox. 4 (*) Aquatic Acute 1 Aquatic Chronic 1	H302 H400 H410	GHS07 GHS09 Wng	H302 H410			
▼M1 609-046-00-1	trifluralin (ISO) (containing < 0,5 ppm NPDA); α,α,α-trifluoro-2,6-dinitro-*N*,*N*-dipropyl-*p*-toluidine (containing < 0,5 ppm NPDA); 2,6-dinitro-*N*,*N*-dipropyl-4-trifluoromethylaniline (containing < 0,5 ppm NPDA); *N*,*N*-dipropyl-2,6-dinitro-4-trifluoromethylaniline (containing < 0,5 ppm NPDA)	216-428-8	1582-09-8	Carc. 2 Skin Sens. 1 Aquatic Acute 1 Aquatic Chronic 1	H351 H317 H400 H410	GHS08 GHS07 GHS09 Wng	H351 H317 H410		M=10	
▼B 609-047-00-7	2-nitroanisole	202-052-1	91-23-6	Carc. 1B Acute Tox. 4 (*)	H350 H302	GHS08 GHS07 Dgr	H350 H302			
609-048-00-2	sodium 3-nitrobenzenesulphonate	204-857-3	127-68-4	Eye Irrit. 2 Skin Sens. 1	H319 H317	GHS07 Wng	H319 H317			

▼B

Indexszám	Nemzetközi vegyianyag-azonosítás	EK-szám	CAS-szám	Besorolás		Címkézés			Egyedi koncentráció határértékek és M-tényezők	Megjegy-zések
				Veszélyességi osztályok és kategóriák kódjai	Figyelmeztető mondatok kódjai	Veszélyt jelző piktogramok, figyelmeztetés-ek kódjai	Figyelmeztető mondatok kódjai	Kiegészítő figyelmeztető mondatok kódjai		
609-049-00-8	2,6-dinitrotoluene	210-106-0	606-20-2	Carc. 1B Muta. 2 Repr. 2 Acute Tox. 3 (*) Acute Tox. 3 (*) Acute Tox. 3 (*) STOT RE 2 (*) Aquatic Chronic 3	H350 H341 H361f (***) H331 H311 H301 H373 (**) H412	GHS06 GHS08 Dgr	H350 H341 H361f (***) H331 H311 H301 H373 (**) H412			
609-050-00-3	2,3-dinitrotoluene	210-013-5	602-01-7	Carc. 1B Muta. 2 Repr. 2 Acute Tox. 3 (*) Acute Tox. 3 (*) Acute Tox. 3 (*) STOT RE 2 (*) Aquatic Acute 1 Aquatic Chronic 1	H350 H341 H361f (***) H331 H311 H301 H373 (**) H400 H410	GHS06 GHS08 GHS09 Dgr	H350 H341 H361f (***) H331 H311 H301 H373 (**) H410			
609-051-00-9	3,4-dinitrotoluene	210-222-1	610-39-9	Carc. 1B Muta. 2 Repr. 2 Acute Tox. 3 (*) Acute Tox. 3 (*) Acute Tox. 3 (*) STOT RE 2 (*) Aquatic Chronic 2	H350 H341 H361f (***) H331 H311 H301 H373 (**) H411	GHS06 GHS08 GHS09 Dgr	H350 H341 H361f (***) H331 H311 H301 H373 (**) H411			

▼B

Indexszám	Nemzetközi vegyianyag-azonosítás	EK-szám	CAS-szám	Besorolás		Címkézés			Egyedi koncentráció határértékek és M-tényezők	Megjegy-zések
				Veszélyességi osztályok és kategóriák kódjai	Figyelmeztető mondatok kódjai	Veszélyt jelző piktogramok, figyelmeztetés-ek kódjai	Figyelmeztető mondatok kódjai	Kiegészítő figyelmeztető mondatok kódjai		
609-052-00-4	3,5-dinitrotoluene	210-566-2	618-85-9	Carc. 1B Muta. 2 Repr. 2 Acute Tox. 3 (*) Acute Tox. 3 (*) Acute Tox. 3 (*) STOT RE 2 (*) Aquatic Chronic 3	H350 H341 H361f (***) H331 H311 H301 H373 (**) H412	GHS06 GHS08 Dgr	H350 H341 H361f (***) H331 H311 H301 H373 (**) H412			
609-053-00-X	hydrazine-trinitromethane	414-850-9	—	Expl. 1.1 (****) Self-react. A Carc. 1B Acute Tox. 3 (*) Acute Tox. 3 (*) Skin Sens. 1	H201 H240 H350 H331 H301 H317	GHS01 GHS06 GHS08 Dgr	H201 H240 H350 H331 H301 H317			
609-054-00-5	2,3-dinitrophenol; [1] 2,5-dinitrophenol; [2] 2,6-dinitrophenol; [3] 3,4-dinitrophenol; [4] salts of dinitrophenol [5]	200-628-7 [1] 206-348-1 [2] 209-357-9 [3] 209-415-3 [4] - [5]	66-56-8 [1] 329-71-5 [2] 573-56-8 [3] 577-71-9 [4] - [5]	Acute Tox. 3 (*) Acute Tox. 3 (*) Acute Tox. 3 (*) STOT RE 2 (*) Aquatic Chronic 2	H331 H311 H301 H373 (**) H411	GHS06 GHS08 GHS09 Dgr	H331 H311 H301 H373 (**) H411			
609-055-00-0	2,5-dinitrotoluene	210-581-4	619-15-8	Carc. 1B Muta. 2 Repr. 2 Acute Tox. 3 (*) Acute Tox. 3 (*) Acute Tox. 3 (*) STOT RE 2 (*) Aquatic Chronic 2	H350 H341 H361f (***) H331 H311 H301 H373 (**) H411	GHS06 GHS08 GHS09 Dgr	H350 H341 H361f (***) H331 H311 H301 H373 (**) H411			

▼B

Indexszám	Nemzetközi vegyianyag-azonosítás	EK-szám	CAS-szám	Besorolás		Címkézés			Egyedi koncentráció határértékek és M-tényezők	Megjegy-zések
				Veszélyességi osztályok és kategóriák kódjai	Figyelmeztető mondatok kódjai	Veszélyt jelző piktogramok, figyelmeztetés-ek kódjai	Figyelmeztető mondatok kódjai	Kiegészítő figyelmeztető mondatok kódjai		
609-056-00-6	2,2-dibromo-2-nitroethanol	412-380-9	69094-18-4	Expl. 1.1 Carc. 2 Acute Tox. 4 (*) STOT RE 2 (*) Skin Corr. 1A Skin Sens. 1 Aquatic Acute 1 Aquatic Chronic 1	H201 H351 H302 H373 (**) H314 H317 H400 H410	GHS01 GHS08 GHS05 GHS07 GHS09 Dgr	H201 H351 H302 H373 (**) H314 H317 H410		(*) STOT SE 3; H335: C ≥ 1 %	T
609-057-00-1	3-chloro-2,4-difluoronitroben-zene	411-980-8	3847-58-3	Acute Tox. 4 (*) Skin Corr. 1B Skin Sens. 1 Aquatic Acute 1 Aquatic Chronic 1	H302 H314 H317 H400 H410	GHS05 GHS07 GHS09 Dgr	H302 H314 H317 H410			
609-058-00-7	2-nitro-2-phenyl-1,3-propane-diol	410-360-4	5428-02-4	STOT RE 1 Acute Tox. 4 (*) Acute Tox. 4 (*) Skin Sens. 1 Aquatic Chronic 2	H372 (**) H312 H302 H317 H411	GHS08 GHS07 GHS09 Dgr	H372 (**) H312 H302 H317 H411	EUH070		
609-059-00-2	2-chloro-6-(ethylamino)-4-nitrophenol	411-440-1	131657-78-8	Acute Tox. 4 (*) Skin Sens. 1 Aquatic Chronic 2	H302 H317 H411	GHS07 GHS09 Wng	H302 H317 H411			
609-060-00-8	4-[(3-hydroxypropyl)amino]-3-nitrophenol	406-305-9	92952-81-3	Skin Irrit. 2 Aquatic Chronic 2	H315 H411	GHS07 GHS09 Wng	H315 H411			

▼B

Indexszám	Nemzetközi vegyianyag-azonosítás	EK-szám	CAS-szám	Besorolás		Címkézés			Egyedi koncentráció határértékek és M-tényezők	Megjegy-zések
				Veszélyességi osztályok és kategóriák kódjai	Figyelmeztető mondatok kódjai	Veszélyt jelző piktogramok, figyelmeztetés-ek kódjai	Figyelmeztető mondatok kódjai	Kiegészítő figyelmeztető mondatok kódjai		
609-061-00-3	(*E*,*Z*)-4-chlorophenyl(cyclo-propyl)ketone *O*-(4-nitrophenyl-methyl)oxime	406-100-4	94097-88-8	Skin Sens. 1 Aquatic Acute 1 Aquatic Chronic 1	H317 H400 H410	GHS07 GHS09 Wng	H317 H410			
609-062-00-9	2-bromo-2-nitropropanol	407-030-7	24403-04-1	Acute Tox. 3 (*) Acute Tox. 4 (*) STOT RE 2 (*) Skin Corr. 1B Skin Sens. 1 Aquatic Acute 1 Aquatic Chronic 1	H311 H302 H373 (**) H314 H317 H400 H410	GHS06 GHS08 GHS05 GHS09 Dgr	H311 H302 H373 (**) H314 H317 H410			
609-063-00-4	2-[(4-chloro-2-nitrophenyl)ami-no]ethanol	413-280-8	59320-13-7	Acute Tox. 4 (*) Aquatic Chronic 2	H302 H411	GHS07 GHS09 Wng	H302 H411			
609-064-00-X	mesotrione(ISO); 2-[4-(methylsulfonyl)-2-nitro-benzoyl]-1,3-cyclohexanedione	—	104206-82-8	Aquatic Acute 1 Aquatic Chronic 1	H400 H410	GHS09 Wng	H410			
609-065-00-5	2-nitrotoluene	201-853-3	88-72-2	Carc. 1B Muta. 1B Repr. 2 Acute Tox. 4 (*) Aquatic Chronic 2	H350 H340 H361f (***) H302 H411	GHS08 GHS07 GHS09 Dgr	H350 H340 H361f (***) H302 H411			
609-066-00-0	lithium sodium 3-amino-10-{4-(10-amino-6,13-dichloro-4,11-disulfonatobenzo[5,6][1,4]oxazi-no[2,3-b]phenoxazine-3-ylami-no)-6-[methyl(2-sulfonato-ethyl)amino]-1,3,5-triazin-2-ylamino}-6,13-dichloroben-zo[5,6][1,4]oxazino[2,3-b]phe-noxazine-4,11-disulfonate	418-870-9	154212-58-5	Acute Tox. 4 (*) Acute Tox. 4 (*) Acute Tox. 4 (*) STOT SE 2 **	H332 H312 H302 H371 **	GHS08 GHS07 Dgr	H332 H312 H302 H371 **			

▼B

Indexszám	Nemzetközi vegyianyag-azonosítás	EK-szám	CAS-szám	Besorolás		Címkézés			Egyedi koncentráció határértékek és M-tényezők	Megjegy-zések
				Veszélyességi osztályok és kategóriák kódjai	Figyelmeztető mondatok kódjai	Veszélyt jelző piktogramok, figyelmeztetés-ek kódjai	Figyelmeztető mondatok kódjai	Kiegészítő figyelmeztető mondatok kódjai		
609-067-00-6	sodium and potassium 4-(3-aminopropylamino)-2,6-bis[3-(4-methoxy-2-sulfophenylazo)-4-hydroxy-2-sulfo-7-naphthy-lamino]-1,3,5-triazine	416-280-6	156769-97-0	Skin Sens. 1	H317	GHS07 Wng	H317			
609-068-00-1	musk xylene; 5-*tert*-butyl-2,4,6-trinitro-*m*-xylene	201-329-4	81-15-2	Expl. 1.1 Carc. 2 Aquatic Acute 1 Aquatic Chronic 1	H201 H351 H400 H410	GHS01 GHS08 GHS09 Wng	H201 H351 H410			T
▼M1 609-069-00-7	musk ketone; 3,5-dinitro-2,6-dimethyl-4-*tert*-butylacetophenone; 4'-*tert*-butyl-2',6'-dimethyl-3',5'-dinitroacetophenone	201-328-9	81-14-1	Carc. 2 Aquatic Acute 1 Aquatic Chronic 1	H351 H400 H410	GHS08 GHS09 Wng	H351 H410			
▼B 609-070-00-2	1,4-dichloro-2-(1,1,2,3,3,3-hexafluoropropoxy)-5-nitroben-zene	415-580-4	130841-23-5	Acute Tox. 4 (*) Skin Sens. 1 Aquatic Acute 1 Aquatic Chronic 1	H302 H317 H400 H410	GHS07 GHS09 Wng	H302 H317 H410			
609-071-00-8	reaction mass of: 2-methylsul-fanyl-4,6-bis-(2-hydroxy-4-methoxy-phenyl)-1,3,5-triazine; 2-(4,6-bis-methylsulfanyl-1,3,5-triazin-2-yl)-5-methoxy-phenol	423-520-3	156137-33-6	Skin Sens. 1	H317	GHS07 Wng	H317			
▼M6 609-072-00-3	4-mesyl-2-nitrotoluene	430-550-0	1671-49-4	Repr. 2 Acute Tox. 4 * Skin Sens. 1 Aquatic Chronic 3	H361f*** H302 H317 H412	GHS08 GHS07 Wng	H361f*** H302 H317 H412			

▼M1

Indexszám	Nemzetközi vegyianyag-azonosítás	EK-szám	CAS-szám	Besorolás		Címkézés			Egyedi koncentráció határértékek és M-tényezők	Megjegy-zések
				Veszélyességi osztályok és kategóriák kódjai	Figyelmeztető mondatok kódjai	Veszélyt jelző piktogramok, figyelmeztetés-ek kódjai	Figyelmeztető mondatok kódjai	Kiegészítő figyelmeztető mondatok kódjai		
609-073-00-9	lithium potassium sodium *N*,*N*"-bis{6-[7-[4-(4-chloro-1,3,5-triazin-2-yl)amino-4-(2-ureidophenylazo)]naphthalene-1,3,6-trisulfonato]}-*N*'-(2-aminoethyl)piperazine	427-850-9	—	Skin Sens. 1	H317	GHS07 Wng	H317			

▼B

610-001-00-3	trichloronitromethane; chloropicrin	200-930-9	76-06-2	Acute Tox. 2 (*) Acute Tox. 4 (*) Eye Irrit. 2 STOT SE 3 Skin Irrit. 2	H330 H302 H319 H335 H315	GHS06 Dgr	H330 H302 H319 H335 H315			
610-002-00-9	1,1-dichloro-1-nitroethane	209-854-0	594-72-9	Acute Tox. 3 (*) Acute Tox. 3 (*) Acute Tox. 3 (*)	H331 H311 H301	GHS06 Dgr	H331 H311 H301			
610-003-00-4	chlorodinitrobenzene	—	—	Acute Tox. 3 (*) Acute Tox. 3 (*) Acute Tox. 3 (*) STOT RE 2 (*) Aquatic Acute 1 Aquatic Chronic 1	H331 H311 H301 H373 (**) H400 H410	GHS06 GHS08 GHS09 Dgr	H331 H311 H301 H373 (**) H410			C
610-004-00-X	2-chloro-1,3,5-trinitrobenzene	201-864-3	88-88-0	Expl. 1.1 Acute Tox. 2 (*) Acute Tox. 1 Acute Tox. 2 (*) Aquatic Acute 1 Aquatic Chronic 1	H201 H330 H310 H300 H400 H410	GHS01 GHS06 GHS09 Dgr	H201 H330 H310 H300 H410			

▼B

Indexszám	Nemzetközi vegyianyag-azonosítás	EK-szám	CAS-szám	Besorolás		Címkézés			Egyedi koncentráció határértékek és M-tényezők	Megjegy-zések
				Veszélyességi osztályok és kategóriák kódjai	Figyelmeztető mondatok kódjai	Veszélyt jelző piktogramok, figyelmeztetés-ek kódjai	Figyelmeztető mondatok kódjai	Kiegészítő figyelmeztető mondatok kódjai		
610-005-00-5	1-chloro-4-nitrobenzene	202-809-6	100-00-5	Carc. 2 Muta. 2 Acute Tox. 3 (*) Acute Tox. 3 (*) Acute Tox. 3 (*) STOT RE 2 (*) Aquatic Chronic 2	H351 H341 H331 H311 H301 H373 (**) H411	GHS06 GHS08 GHS09 Dgr	H351 H341 H331 H311 H301 H373 (**) H411			
610-006-00-0	chloronitroanilines with the exception of those specified elsewhere in this Annex	—	—	Acute Tox. 2 (*) Acute Tox. 1 Acute Tox. 2 (*) STOT RE 2 (*) Aquatic Chronic 2	H330 H310 H300 H373 (**) H411	GHS06 GHS08 GHS09 Dgr	H330 H310 H300 H373 (**) H411			A C
610-007-00-6	1-chloro-1-nitropropane	209-990-0	600-25-9	Acute Tox. 4 (*) Acute Tox. 4 (*)	H332 H302	GHS07 Wng	H332 H302		*	
610-008-00-1	2,6-dichloro-4-nitroanisole	403-350-6	17742-69-7	Acute Tox. 3 (*) Aquatic Chronic 2	H301 H411	GHS06 GHS09 Dgr	H301 H411			
610-009-00-7	2-chloro-4-nitroaniline	204-502-2	121-87-9	Acute Tox. 4 (*) Aquatic Chronic 2	H302 H411	GHS07 GHS09 Wng	H302 H411			
610-010-00-2	2-bromo-1-(2-furyl)-2-nitroethy-lene	406-110-9	35950-52-8	Acute Tox. 4 (*) STOT RE 2 (*) Skin Corr. 1B Skin Sens. 1 Aquatic Acute 1 Aquatic Chronic 1	H302 H373 (**) H314 H317 H400 H410	GHS08 GHS05 GHS07 GHS09 Dgr	H302 H373 (**) H314 H317 H410			

▼B

Indexszám	Nemzetközi vegyianyag-azonosítás	EK-szám	CAS-szám	Besorolás		Címkézés			Egyedi koncentráció határértékek és M-tényezők	Megjegy-zések
				Veszélyességi osztályok és kategóriák kódjai	Figyelmeztető mondatok kódjai	Veszélyt jelző piktogramok, figyelmeztetés-ek kódjai	Figyelmeztető mondatok kódjai	Kiegészítő figyelmeztető mondatok kódjai		
611-001-00-6	azobenzene	203-102-5	103-33-3	Carc. 1B Muta. 2 Acute Tox. 4 (*) Acute Tox. 4 (*) STOT RE 2 (*) Aquatic Acute 1 Aquatic Chronic 1	H350 H341 H332 H302 H373 (**) H400 H410	GHS08 GHS07 GHS09 Dgr	H350 H341 H332 H302 H373 (**) H410			
611-002-00-1	azoxybenzene	207-802-1	495-48-7	Acute Tox. 4 (*) Acute Tox. 4 (*)	H332 H302	GHS07 Wng	H332 H302			
611-003-00-7	fenaminosulf (ISO); sodium 4-dimethylaminoben-zenediazosulphonate	205-419-4	140-56-7	Acute Tox. 3 (*) Acute Tox. 4 (*) Aquatic Chronic 3	H301 H312 H412	GHS06 Dgr	H301 H312 H412			
611-004-00-2	methyl-*O*NN-azoxymethyl acetate; methyl azoxy methyl acetate	209-765-7	592-62-1	Carc. 1B Repr. 1B	H350 H360D ***	GHS08 Dgr	H350 H360D ***			
611-005-00-8	disodium {5-[(4'-((2,6-hydroxy-3-((2-hydroxy-5-sulphop-henyl)azo)phenyl)azo)(1,1'-biphenyl)-4-yl)azo]salicylato(4-)}cuprate(2-); CI Direct Brown 95	240-221-1	16071-86-6	Carc. 1B	H350	GHS08 Dgr	H350			
611-006-00-3	4-*o*-tolylazo-*o*-toluidine; 4-amino-2',3-dimethylazoben-zene; fast garnet GBC base; AAT; *o*-aminoazotoluene	202-591-2	97-56-3	Carc. 1B Skin Sens. 1	H350 H317	GHS08 Dgr	H350 H317			
611-007-00-9	tricyclazole (ISO); 5-methyl-1,2,4-triazolo(3,4-b)benzo-1,3-thiazole;	255-559-5	41814-78-2	Acute Tox. 4 (*)	H302	GHS07 Wng	H302			

▼B

Indexszám	Nemzetközi vegyianyag-azonosítás	EK-szám	CAS-szám	Besorolás		Címkézés			Egyedi koncentráció határértékek és M-tényezők	Megjegy-zések
				Veszélyességi osztályok és kategóriák kódjai	Figyelmeztető mondatok kódjai	Veszélyt jelző piktogramok, figyelmeztetés-ek kódjai	Figyelmeztető mondatok kódjai	Kiegészítő figyelmeztető mondatok kódjai		
611-008-00-4	4-aminoazobenzene; 4-phenylazoaniline	200-453-6	60-09-3	Carc. 1B Aquatic Acute 1 Aquatic Chronic 1	H350 H400 H410	GHS08 GHS09 Dgr	H350 H410			
611-009-00-X	sodium (1-(5-(4-(4-anilino-3-sulphophenylazo)-2-methyl-5-methylsulphonamidophenylazo)-4-hydroxy-2-oxido-3-(phenylazo)phenylazo)-5-nitro-4-sulphonato-2-naphtholato)iron(II)	401-220-3	—	Acute Tox. 4 (*) Aquatic Chronic 3	H332 H412	GHS07 Wng	H332 H412			
611-010-00-5	2'-(2-cyano-4,6-dinitrophenylazo)-5'-(*N*,*N*-dipropylamino)propionanilide	403-010-7	106359-94-8	Skin Sens. 1 Aquatic Chronic 3	H317 H412	GHS07 Wng	H317 H412			
611-011-00-0	*N*,*N*,*N*',*N*'-tetramethyl-3,3'-(propylenebis(iminocarbonyl-4,1-phenylenazo(1,6-dihydro-2-hydroxy-4-methyl-6-oxopyridine-3,1-diyl)))di(propylammonium) dilactate	403-340-1	—	Eye Dam. 1 Aquatic Chronic 2	H318 H411	GHS05 GHS09 Dg	H318 H411			
611-012-00-6	reaction mass of 2,2-iminodiethanol 6-methyl-2-(4-(2,4,6-triaminopyrimidin-5-ylazo)phenyl)benzothiazole-7-sulfonate and 2-methylaminoethanol 6-methyl-2-(4-(2,4,6-triaminopyrimidin-5-ylazo)phenyl)benzothiazole-7-sulfonate and *N*,*N*-diethylpropane-1,3-diamine 6-methyl-2-(4-(2,4,6-triaminopyrimidin-5-ylazo)phenyl)benzothiazole-7-sulfonate	403-410-1	114565-65-0	Skin Sens. 1	H317	GHS07 Wng	H317			

▼B

Indexszám	Nemzetközi vegyianyag-azonosítás	EK-szám	CAS-szám	Besorolás		Címkézés			Egyedi koncentráció határértékek és M-tényezők	Megjegy-zések
				Veszélyességi osztályok és kategóriák kódjai	Figyelmeztető mondatok kódjai	Veszélyt jelző piktogramok, figyelmeztetés-ek kódjai	Figyelmeztető mondatok kódjai	Kiegészítő figyelmeztető mondatok kódjai		
611-013-00-1	trilithium-1-hydroxy-7-(3-sulfo-natoanilino)-2-(3-methyl-4-(2-methoxy-4-(3-sulfonatophenyla-zo)phenylazo)phenylazo)napht-halene-3-sulfonate	403-650-7	117409-78-6	Expl. 1.3 (****) Aquatic Chronic 2	H203 H411	GHS01 GHS09 Dgr	H203 H411			
611-014-00-7	(tetrasodium 1-(4-(3-acetamido-4-(4'-nitro-2,2'-disulfonatostil-ben-4-ylazo)anilino)-6-(2,5-disulfonatoanilino)-1,3,5-triazin-2-yl)-3-carboxypyridinium) hydroxide	404-250-5	115099-55-3	Skin Sens. 1	H317	GHS07 Wng	H317			
611-015-00-2	tetrasodium 4-amino-5-hydroxy-6-(4-(2-(2-(sulfonatooxy)ethyl-sulfonyl)ethylcarbamoyl)pheny-lazo)-3-(4-(2-(sulfonato-oxy)ethylsulfonyl)phenyla-zo)naphthalene-2,7-disulfonate	404-320-5	116889-78-2	Skin Sens. 1	H317	GHS07 Wng	H317			
611-016-00-8	reaction mass of 1,1'-((dihy-droxyphenylene)bis(azo-3,1-phenylenazo(1-(3-dimethylami-nopropyl)-1,2-dihydro-6-hydroxy-4-methyl-2-oxopyri-dine-5,3-diyl)))dipyridinium dichloride dihydrochloride, mixed isomers and 1-(1-(3-dimethylaminopropyl)-5-(3-((4-(1-(3-dimethylaminopropyl)-1,6-dihydro-2-hydroxy-4-methyl-6-oxo-5-pyridinio-3-pyridylazo)phenylazo)-2,4(or2,6 or3,5)-dihydroxyphenyla-zo)phenylazo)-1,2-dihydro-6-hydroxy-4-methyl-2-oxo-3-pyridyl)pyridinium dichloride	404-540-1	—	Skin Sens. 1	H317	GHS07 Wng	H317			

▼B

Indexszám	Nemzetközi vegyianyag-azonosítás	EK-szám	CAS-szám	Besorolás		Címkézés			Egyedi koncentráció határértékek és M-tényezők	Megjegy-zések
				Veszélyességi osztályok és kategóriák kódjai	Figyelmeztető mondatok kódjai	Veszélyt jelző piktogramok, figyelmeztetés-ek kódjai	Figyelmeztető mondatok kódjai	Kiegészítő figyelmeztető mondatok kódjai		
611-017-00-3	2-(4-(diethylaminopropylcarba-moyl)phenylazo)-3-oxo-*N*-(2,3-dihydro-2-oxobenzimidazol-5-yl)butyramide	404-910-2	—	Skin Sens. 1 Aquatic Chronic 2	H317 H411	GHS07 GHS09 Wng	H317 H411			
611-018-00-9	tetraammonium 5-(4-(7-amino-1-hydroxy-3-sulfonato-2-naphthylazo)-6-sulfonato-1-naphthylazo)isophthalate	405-130-5	—	Skin Sens. 1	H317	GHS07 Wng	H317			
611-019-00-4	tetralithium 6-amino-4-hydroxy-3-(7-sulfonato-4-(4-sulfonatop-henylazo)-1-naphthylazo)naph-thalene-2,7-disulfonate	405-150-4	106028-58-4	Skin Sens. 1	H317	GHS07 Wng	H317			
611-020-00-X	tetrakis(tetramethylammonium) 6-amino-4-hydroxy-3-(7-sulfo-nato-4-(4-sulfonatophenylazo)-1-naphthylazo)naphthalene-2,7-disulfonate	405-170-3	116340-05-7	Acute Tox. 3 (*) Skin Sens. 1 Aquatic Chronic 3	H301 H317 H412	GHS06 Dgr	H301 H317 H412			
611-021-00-5	2-(4-(4-cyano-3-methylisothia-zol-5-ylazo)-*N*-ethyl-3-methy-lanilino)ethyl acetate	405-480-9	—	Acute Tox. 4 (*) STOT RE 2 (*) Skin Irrit. 2 Aquatic Chronic 4	H302 H373 (**) H315 H413	GHS08 GHS07 Wng	H302 H373 (**) H315 H413			
611-022-00-0	4-dimethylaminobenzenediazo-nium 3-carboxy-4-hydroxyben-zenesulfonate	404-980-4	—	Self-react. C Acute Tox. 3 (*) Acute Tox. 3 (*) Acute Tox. 4 (*) STOT RE 2 (*) Eye Dam. 1 Skin Sens. 1 Aquatic Acute 1 Aquatic Chronic 1	H242 H331 H301 H312 H373 (**) H318 H317 H400 H410	GHS02 GHS06 GHS08 GHS05 GHS09 Dgr	H242 H331 H301 H312 H373 (**) H318 H317 H410			T

▼B

Indexszám	Nemzetközi vegyianyag-azonosítás	EK-szám	CAS-szám	Besorolás		Címkézés			Egyedi koncentráció határértékek és M-tényezők	Megjegy-zések
				Veszélyességi osztályok és kategóriák kódjai	Figyelmeztető mondatok kódjai	Veszélyt jelző piktogramok, figyelmeztetés-ek kódjai	Figyelmeztető mondatok kódjai	Kiegészítő figyelmeztető mondatok kódjai		
611-023-00-6	disodium 7-(4,6-dichloro-1,3,5-triazin-2-ylamino)-4-hydroxy-3-(4-(2-(sulfonatooxy)ethylsul-fonyl)phenylazo) naphthalene-2-sulfonate	404-600-7	—	Skin Sens. 1	H317	GHS07 Wng	H317			
611-024-00-1	Benzidine based azo dyes; 4,4'-diarylazobiphenyl dyes, with the exception of those specified elsewhere in this Annex	—	—	Carc. 1B	H350	GHS08 Dgr	H350			A
611-025-00-7	disodium 4-amino-3-[[4'-[(2,4-diaminophenyl)azo][1,1'-biphenyl]-4-yl]azo]-5-hydroxy-6-(phenylazo)naphtalene-2,7-disulphonate; C.I. Direct Black 38	217-710-3	1937-37-7	Carc. 1B Repr. 2	H350 H361d ***	GHS08 Dgr	H350 H361d ***			
611-026-00-2	tetrasodium 3,3'-[[1,1'-biphenyl]-4,4'-diyl-bis(azo)]bis[5-amino-4-hydroxy-naphthalene-2,7-disulphonate]; C.I. Direct Blue 6	220-012-1	2602-46-2	Carc. 1B Repr. 2	H350 H361d ***	GHS08 Dgr	H350 H361d ***			
611-027-00-8	disodium 3,3'-[[1,1'-biphenyl]-4,4'-diylbis(azo)]bis(4-amino-naphthalene-1-sulphonate); C.I. Direct Red 28	209-358-4	573-58-0	Carc. 1B Repr. 2	H350 H361d ***	GHS08 Dgr	H350 H361d ***			
▼M6 611-028-00-3	*C*,*C*'-azodi(formamide)	204-650-8	123-77-3	Resp. Sens. 1	H334	GHS08 Dgr	H334			G

▼B

Indexszám	Nemzetközi vegyianyag-azonosítás	EK-szám	CAS-szám	Besorolás		Címkézés			Egyedi koncentráció határértékek és M-tényezők	Megjegy-zések
				Veszélyességi osztályok és kategóriák kódjai	Figyelmeztető mondatok kódjai	Veszélyt jelző piktogramok, figyelmeztetés-ek kódjai	Figyelmeztető mondatok kódjai	Kiegészítő figyelmeztető mondatok kódjai		
611-029-00-9	*o*-dianisidine based azo dyes; 4,4'-diarylazo-3,3'-dimethoxy-biphenyl dyes with the exception of those mentioned elsewhere in this Annex	—	—	Carc. 1B	H350	GHS08 Dgr	H350			A ►**M2** — ◄
611-030-00-4	*o*-tolidine based dyes; 4,4'-diarylazo-3,3'-dimethylbiphenyl dyes, with the exception of those mentioned elsewhere in this Annex	—	—	Carc. 1B	H350	GHS08 Dgr	H350			A ►**M2** — ◄
611-031-00-X	4,4'-(4-iminocyclohexa-2,5-dienylidenemethylene)dianiline hydrochloride; C.I. Basic Red 9	209-321-2	569-61-9	Carc. 1B	H350	GHS08 Dgr	H350			
611-032-00-5	1,4,5,8-tetraaminoanthraquinone; C.I. Disperse Blue 1	219-603-7	2475-45-8	Carc. 1B Skin Irrit. 2 Eye Dam. 1 Skin Sens. 1	H350 H315 H318 H317	GHS08 GHS05 GHS07 Dgr	H350 H315 H318 H317			
611-033-00-0	hexasodium [4,4''-azoxybis(2,2'-disulfonatostilbene-4,4'-diylazo)]-bis[5'-sulfonatobenzene-2,2'- diolato-*O*(2),*O*(2),*N*(1)]-copper(II)	400-020-3	82027-60-9	Aquatic Chronic 2	H411	GHS09	H411			
611-034-00-6	*N*-(5-(bis(2-methoxyethyl)amino)-2-((5-nitro-2,1-benzisothiazol-3-yl)azo)phenylacetamide	402-430-8	105076-77-5	Aquatic Chronic 4	H413	—	H413			

▼M1

Indexszám	Nemzetközi vegyianyag-azonosítás	EK-szám	CAS-szám	Besorolás		Címkézés			Egyedi koncentráció határértékek és M-tényezők	Megjegy-zések
				Veszélyességi osztályok és kategóriák kódjai	Figyelmeztető mondatok kódjai	Veszélyt jelző piktogramok, figyelmeztetés-ek kódjai	Figyelmeztető mondatok kódjai	Kiegészítő figyelmeztető mondatok kódjai		
611-035-00-1	tetralithium 6-amino-4-hydroxy-3-[7-sulfonato-4-(5-sulfonato-2-naphthylazo)-1-naphthylazo]naphthalene-2,7-disulfonate	403-660-1	107246-80-0	Aquatic Chronic 2	H411	GHS09	H411			
▼B 611-036-00-7	2-(4-(5,6(or 6,7)-dichloro-1,3-benzothiazol-2-ylazo)-*N*-methyl-*m*-toluidino)ethyl acetate	405-440-0	—	Skin Sens. 1	H317	GHS07 Wng	H317			
611-037-00-2	3(or 5)-(4-(*N*-benzyl-*N*-ethylamino)-2-methylphenylazo)-1,4-dimethyl-1,2,4-triazolium methylsulphate	406-055-0	124584-00-5	Acute Tox. 4 (*) Eye Dam. 1 Skin Sens. 1 Aquatic Chronic 2	H302 H318 H317 H411	GHS05 GHS07 GHS09 Dgr	H302 H318 H317 H411			
611-038-00-8	trisodium 1-hydroxynaphthalene-2-azo-4'(5',5"-dimethylbiphenyl)-4"-azo(4"-phenylsulfonyloxybenzene)- 2',2",4-trisulfonate	406-820-9	—	Eye Irrit. 2	H319	GHS07 Wng	H319			
611-039-00-3	7-[((4,6-dichloro-1,3,5-triazin-2-yl)amino)-4-hydroxy-3-(4-((2-sulfoxy)ethyl)sulfonyl)phenylazo]naphthalene-2-sulfonic acid	407-050-6	117715-57-8	Skin Sens. 1	H317	GHS07 Wng	H317			
611-040-00-9	3-(5-acetylamino-4-(4-[4,6-bis(3-diethylaminopropylamino)-1,3,5-triazin-2-ylamino]phenylazo)-2-(2-methoxyethoxy)phenylazo)-6-amino-4-hydroxy-2-naphthalenesulfonic acid	407-670-7	115099-58-6	Aquatic Acute 1 Aquatic Chronic 1	H400 H410	GHS09 Wng	H410			

▼B

Indexszám	Nemzetközi vegyianyag-azonosítás	EK-szám	CAS-szám	Besorolás		Címkézés			Egyedi koncentráció határértékek és M-tényezők	Megjegy-zések
				Veszélyességi osztályok és kategóriák kódjai	Figyelmeztető mondatok kódjai	Veszélyt jelző piktogramok, figyelmeztetés-ek kódjai	Figyelmeztető mondatok kódjai	Kiegészítő figyelmeztető mondatok kódjai		
611-041-00-4	2-[[4[[4,6-bis[[3-(diethylamino)propyl]amino]-1,3,5-triazine-2-yl]amino]phenyl]azo]-*N*-(2,3-dihydro-2-oxo-1*H*-benzimidazol-5-yl)-3-oxobutanamide	407-680-1	98809-11-1	Eye Dam. 1 Skin Sens. 1 Aquatic Chronic 2	H318 H317 H411	GHS05 GHS07 GHS09 Dgr	H318 H317 H411			
611-042-00-X	trisodium 5-amino-3-[5-(2-bromoacryloylamino)-2-sulfonatophenylazo]-4-hydroxy-6-(4-vinylsulfonylphenylazo)naphthalene-2,7-disulfonate	411-770-6	136213-71-3	Aquatic Chronic 3	H412	—	H412			
611-043-00-5	reaction mass of: trisodium *N*(1')-*N*(2):*N*(1''')-*N*(2'')-η-6-[2-amino-4-(or 6)-hydroxy-(or 4-amino-2-hydroxy)phenylazo]-6''-(1-carbaniloyl-2-hydroxyprop-1-enylazo)-5',5'''-disulfamoyl-3,3''-disulfonatobis(naphthalene-2,1'-azobenzene-1,2'-diolato-*O*(1),*O*(2'))-chromate; trisodium *N*(1')-*N*(2):*N*(1''')-*N*(2'')-η-6,6''-bis(1-carbaniloyl-2-hydroxyprop-1-enylazo)-5',5'''-disulfamoyl-3,3''-disulfonatobis(naphthalene-2,1'azobenzene-1,2'-diolato-*O*(1),*O*(2'))-chromate; trisodium *N*(1')-*N*(2):*N*(1''')-*N*(2'')-η-6,6''-bis[2-amino-4-(or 6)-hydroxy-(or 4-amino-2-hydroxy)phenylazo]5',5'''-disulfamoyl-3,3''-disulfonatobis(naphthalene-2,1'azobenzene-1,2'-diolato-*O*(1),*O*(2'))-chromate (2:1:1)	402-850-1	—	Eye Dam. 1 Aquatic Chronic 3	H318 H412	GHS05 Dgr	H318 H412			

▼B

Indexszám	Nemzetközi vegyianyag-azonosítás	EK-szám	CAS-szám	Besorolás		Címkézés			Egyedi koncentráció határértékek és M-tényezők	Megjegy-zések
				Veszélyességi osztályok és kategóriák kódjai	Figyelmeztető mondatok kódjai	Veszélyt jelző piktogramok, figyelmeztetés-ek kódjai	Figyelmeztető mondatok kódjai	Kiegészítő figyelmeztető mondatok kódjai		

611-044-00-0	reaction mass of: *tert*-alkyl(C_{12}-C_{14})ammonium bis[1-[(2-hydroxy-5-nitrophenyl)azo]-2-naphthalenolato(2-)]-chromate(1-);
	tert-alkyl(C_{12}-C_{14})ammonium bis[1-[(2-hydroxy-4-nitrophenyl)azo]-2-naphthalenolato(2-)]-chromate(1-);
	tert-alkyl(C_{12}-C_{14})ammonium bis[1-[[5-(1,1-dimethylpropyl)-2-hydroxy-3-nitrophenyl]azo]-2-naphthalenolato(2-)]-chromate(1-);
	tert-alkyl(C_{12}-C_{14})ammonium [[1-[(2-hydroxy-5-nitrophenyl)azo]-2-naphthalenolato(2-)]-[1-[(2-hydroxy-5-nitrophenyl)azo]-2-naphthalenolato(2-)]]-chromate(1-);
	tert-alkyl(C_{12}-C_{14})ammonium [[1-[[5-(1,1-dimethylpropyl)-2-hydroxy-3-nitrophenyl]azo]-2-naphthalenolato(2-)]-[1-[(2-hydroxy-5-nitrophenyl)azo]-2-naphthalenolato(2-)]]-chromate(1-);
	tert-alkyl(C_{12}-C_{14})ammonium ((1-(4(or 5)-nitro-2-oxidophenylazo)-2-naphtholato)(1-(3-nitro-2-oxido-5-pentylphenylazo)-2-naphtholato))chromate(1-)
		403-720-7	117527-94-3	Aquatic Chronic 2	H411	GHS09	H411			

▼B

Indexszám	Nemzetközi vegyianyag-azonosítás	EK-szám	CAS-szám	Besorolás		Címkézés			Egyedi koncentráció határértékek és M-tényezők	Megjegy-zések
				Veszélyességi osztályok és kategóriák kódjai	Figyelmeztető mondatok kódjai	Veszélyt jelző piktogramok, figyelmeztetés-ek kódjai	Figyelmeztető mondatok kódjai	Kiegészítő figyelmeztető mondatok kódjai		
611-045-00-6	2-[4-[*N*-(4-acetoxybutyl)-*N*-ethyl]amino-2-methylphenylazo]-3-acetyl-5-nitrothiophene	404-830-8	—	Aquatic Chronic 4	H413	—	H413			
611-046-00-1	4,4'-diamino-2-methylazobenzene	407-590-2	43151-99-1	Acute Tox. 3 (*) STOT RE 2 (*) Skin Sens. 1 Aquatic Acute 1 Aquatic Chronic 1	H301 H373 (**) H317 H400 H410	GHS06 GHS08 GHS09 Dgr	H301 H373 (**) H317 H410			
611-047-00-7	reaction mass of: 2-[[4-[*N*-ethyl-*N*-(2-acetoxyethyl)amino]phenyl]azo]-5,6-dichlorobenzothiazole; 2-[[4-[*N*-ethyl-*N*-(2-acetoxyethyl)amino]phenyl]azo]-6,7-dichlorobenzothiazole (1:1)	407-890-3	111381-11-4	Aquatic Chronic 4	H413	—	H413			
611-048-00-2	reaction mass of: 2-[[4-[bis(2-acetoxyethyl)amino]phenyl]azo]-5,6-dichlorobenzothiazole; 2-[[4-[bis(2-acetoxyethyl)amino]phenyl]azo]-6,7-dichlorobenzothiazole (1:1)	407-900-6	111381-12-5	Aquatic Chronic 4	H413	—	H413			
611-049-00-8	reaction mass of 7-[4-(3-diethylaminopropylamino)-6-(3-diethylammoniopropylamino)-1,3,5-triazin-2-ylamino]-4-hydroxy-3-(4-phenylazophenylazo)-naphthalene-2-sulfonate, acetic acid, lactic acid (2:1:1)	408-000-6	118658-98-3	STOT RE 2 (*) Skin Sens. 1 Aquatic Chronic 3	H373 (**) H317 H412	GHS08 Wng	H373 (**) H317 H412			

▼M1

Indexszám	Nemzetközi vegyianyag-azonosítás	EK-szám	CAS-szám	Besorolás		Címkézés			Egyedi koncentráció határértékek és M-tényezők	Megjegy-zések
				Veszélyességi osztályok és kategóriák kódjai	Figyelmeztető mondatok kódjai	Veszélyt jelző piktogramok, figyelmeztetés-ek kódjai	Figyelmeztető mondatok kódjai	Kiegészítő figyelmeztető mondatok kódjai		
611-050-00-3	reaction mass of: pentasodium 7-amino-3-[[4-[[4-[[4-[[4-[(6-amino-1-hydroxy-3-sulfonato-2-naphthyl)azo]-7-sulfonato-1-naphthyl]azo]phenyl]amino]-3-sulfonatophenyl]azo]-6-sulfonato-1-naphthyl]azo]-4-hydroxynaphthalen-2-sulfonate; pentasodium 7-amino-8-[4-[4-[4-[4-(2-amino-5-hydroxy-7-sulfonato-naphthalen-1-ylazo)-7-sulfonatonaphthalen-1-ylazo]-phenylamino]-3-sulfonato-phenylazo]-6-sulfonato-naphthalen-1-ylazo]-4-hydroxy-naphthalene-2-sulfonate; pentasodium 7-amino-8-[4-[4-[4-[4-(6-amino-1-hydroxy-3-sulfonato-naphthalen-1-ylazo)-7-sulfonatonaphthalen-1-ylazo]-phenylamino]-3-sulfonato-phenylazo]-6-sulfonato-naphthalen-1-ylazo]-4-hydroxy-naphthalene-2-sulfonate; tetrasodium 7-amino-4-hydroxy-3-[4-[4-[4-(4-hydroxy-7-sulfonato-naphthalen-1-ylazo)-2-sulfonato-phenylamino]phenylazo]-6-sulfonato-naphthalen-1-ylazo]naphthalene-2-sulfonate;	415-350-3	—	Eye Dam. 1 Aquatic Chronic 3	H318 H412	GHS05 Dgr	H318 H412			

▼M1

Indexszám	Nemzetközi vegyianyag-azonosítás	EK-szám	CAS-szám	Besorolás		Címkézés			Egyedi koncentráció határértékek és M-tényezők	Megjegy-zések
				Veszélyességi osztályok és kategóriák kódjai	Figyelmeztető mondatok kódjai	Veszélyt jelző piktogramok, figyelmeztetés-ek kódjai	Figyelmeztető mondatok kódjai	Kiegészítő figyelmeztető mondatok kódjai		
	tetrasodium 7-amino-4-hydroxy-3-[4-[4-[4-(4-amino-7-sulfonato-naphthalen-1-ylazo)-2-sulfo-nato-phenylamino]phenylazo]-6-sulfonato-naphthalen-1-ylazo]naphthalene-2-sulfonate									
▼B										
611-051-00-9	2-(4-(*N*-ethyl-*N*-(2-hydroxy)ethyl)amino-2-methylphenyl)azo-6-methoxy-3-methyl-benzothiazolium chlo-ride	411-110-7	136213-74-6	Aquatic Acute 1 Aquatic Chronic 1	H400 H410	GHS09 Wng	H410			
611-052-00-4	monosodium aqua-[5-[[2,4-dihydroxy-5-[(2-hydroxy-3,5-dinitrophenyl)azo]phenyl]azo]-2-naphthalensulfonate], iron complex	400-720-9	—	Aquatic Chronic 3	H412	—	H412			
611-053-00-X	2,2'-azobis[2-methylpropionami-dine] dihydrochloride	221-070-0	2997-92-4	Acute Tox. 4 (*) Skin Sens. 1	H302 H317	GHS07 Wng	H302 H317			
611-055-00-0	C.I. Disperse Yellow 3; *N*-[4-[(2-hydroxy-5-methylp-henyl)azo]phenyl]acetamide	220-600-8	2832-40-8	Carc. 2 Skin Sens. 1	H351 H317	GHS08 GHS07 Wng	H351 H317			
611-056-00-6	C.I. Solvent Yellow 14; 1-phenylazo-2-naphthol	212-668-2	842-07-9	Carc. 2 Muta. 2 Skin Sens. 1 Aquatic Chronic 4	H351 H341 H317 H413	GHS08 GHS07 Wng	H351 H341 H317 H413			
611-057-00-1	6-hydroxy-1-(3-isopropoxy-propyl)-4-methyl-2-oxo-5-[4-(phenylazo)phenylazo]-1,2-dihydro-3-pyridinecarbonitrile	400-340-3	85136-74-9	Carc. 1B Aquatic Chronic 4	H350 H413	GHS08 Wng	H350 H413			

▼B

Indexszám	Nemzetközi vegyianyag-azonosítás	EK-szám	CAS-szám	Besorolás		Címkézés			Egyedi koncentráció határértékek és M-tényezők	Megjegy-zések
				Veszélyességi osztályok és kategóriák kódjai	Figyelmeztető mondatok kódjai	Veszélyt jelző piktogramok, figyelmeztetés-ek kódjai	Figyelmeztető mondatok kódjai	Kiegészítő figyelmeztető mondatok kódjai		
611-058-00-7	(6-(4-hydroxy-3-(2-methoxyphenylazo)-2-sulfonato-7-naphthylamino)-1,3,5-triazin-2,4-diyl)bis[(amino-1-methylethyl)ammonium] formate	402-060-7	108225-03-2	Carc. 1B Eye Dam. 1 Aquatic Chronic 2	H350 H318 H411	GHS08 GHS05 GHS09 Dgr	H350 H318 H411			
611-059-00-2	octasodium 2-(6-(4-chloro-6-(3-(*N*-methyl-*N*-(4-chloro-6-(3,5-disulfonato-2-naphthylazo)-1-hydroxy-6-naphthylamino)-1,3,5-triazin-2-yl)amino-methyl)phenylamino)-1,3,5-triazin-2-ylamino)-3,5-disulfonato-1-hydroxy-2-naphthylazo)naphthalene-1,5-disulfonate	412-960-1	148878-21-1	Eye Dam. 1 Skin Sens. 1 Aquatic Chronic 3	H318 H317 H412	GHS05 GHS07 Dgr	H318 H317 H412			
611-060-00-8	reaction mass of: sodium 5-[8-[4-[4-[4-[7-(3,5-dicarboxylatophenylazo)-8-hydroxy-3,6-disulfonatonaphthalen-1-ylamino]-6-hydroxy-1,3,5-triazin-2-yl]-2,5-dimethylpiperazin-1-yl]-6-hydroxy-1,3,5-triazin-2-ylamino]-1-hydroxy-3,6-disulfonatonaphthalen-2-ylazo]-isophthalate; ammonium 5-[8-[4-[4-[4-[7-(3,5-dicarboxylatophenylazo)-8-hydroxy-3,6-disulfonatonaphthalen-1-ylamino]-6-hydroxy-1,3,5-triazin-2-yl]-2,5-dimethylpiperazin-1-yl]-6-hydroxy-1,3,5-triazin-2-ylamino]-1-hydroxy-3,6-disulfonatonaphthalen-2-ylazo]-isophthalate;	413-180-4	187285-15-0	Eye Dam. 1	H318	GHS05 Dgr	H318			

▼B

Indexszám	Nemzetközi vegyianyag-azonosítás	EK-szám	CAS-szám	Besorolás		Címkézés			Egyedi koncentráció határértékek és M-tényezők	Megjegy-zések
				Veszélyességi osztályok és kategóriák kódjai	Figyelmeztető mondatok kódjai	Veszélyt jelző piktogramok, figyelmeztetés-ek kódjai	Figyelmeztető mondatok kódjai	Kiegészítő figyelmeztető mondatok kódjai		
	5-[8-[4-[4-[4-[4-[7-(3,5-dicarboxy-latophenylazo)-8-hydroxy-3,6-disulfonatonaphthalen-1-ylami-no]-6-hydroxy-1,3,5-triazin-2-yl]-2,5-dimethylpiperazin-1-yl]-6-hydroxy-1,3,5-triazin-2-ylami-no]-1-hydroxy-3,6-disulfonapht-halen-2-ylazo]-isophthalic acid									
611-061-00-3	disodium 5-[5-[4-(5-chloro-2,6-difluoropyrimidin-4-ylami-no)benzamido]-2-sulfonatop-henylazo]-1-ethyl-6-hydroxy-4-methyl-2-oxo-3-pyridylmethyl-sulfonate	412-530-3	—	Eye Dam. 1 Skin Sens. 1	H318 H317	GHS05 GHS07 Dgr	H318 H317			
611-062-00-9	octasodium 2-(8-(4-chloro-6-(3-((4-chloro-6-(3,6-disulfonato-2-(1,5-disulfonatonaphthalen-2-ylazo)-1-hydroxynaphthalen-8-ylamino)-1,3,5-triazin-2-yl)ami-nomethyl)phenylamino)-1,3,5-triazin-2-ylamino)-3,6-disulfo-nato-1-hydroxynaphthalen-2-ylazo)naphthalene-1,5-disulfo-nate	413-550-5	—	Skin Irrit. 2 Eye Dam. 1	H315 H318	GHS05 Dgr	H315 H318			
611-063-00-4	trisodium [4'-(8-acetylamino-3,6-disulfonato-2-naphthylazo)-4''-(6-benzoylamino-3-sulfo-nato-2-naphthylazo)-biphenyl-1,3',3'',1'''-tetraolato-*O*,*O*',*O*'',*O*''']copper(II)	413-590-3	164058-22-4	Carc. 1B	H350	GHS08 Dgr	H350			

▼B

Indexszám	Nemzetközi vegyianyag-azonosítás	EK-szám	CAS-szám	Besorolás		Címkézés			Egyedi koncentráció határértékek és M-tényezők	Megjegy-zések
				Veszélyességi osztályok és kategóriák kódjai	Figyelmeztető mondatok kódjai	Veszélyt jelző piktogramok, figyelmeztetés-ek kódjai	Figyelmeztető mondatok kódjai	Kiegészítő figyelmeztető mondatok kódjai		
611-064-00-X	4-(3,4-dichlorophenylazo)-2,6-di-*sec*-butyl-phenol	410-600-8	124719-26-2	STOT RE 2 (*) Skin Irrit. 2 Aquatic Acute 1 Aquatic Chronic 1	H373 (**) H315 H400 H410	GHS08 GHS07 GHS09 Wng	H373 (**) H315 H410			
611-065-00-5	4-(4-nitrophenylazo)-2,6-di-*sec*-butyl-phenol	410-610-2	111850-24-9	STOT RE 2 (*) Eye Irrit. 2 Skin Irrit. 2 Skin Sens. 1 Aquatic Acute 1 Aquatic Chronic 1	H373 (**) H319 H315 H317 H400 H410	GHS08 GHS07 GHS09 Wng	H373 (**) H319 H315 H317 H410			
611-066-00-0	tetrasodium 5-[4-chloro-6-(*N*-ethyl-anilino)-1,3,5-triazin-2-ylamino]-4-hydroxy-3-(1,5-disulfonatonaphthalen-2-ylazo)-naphthalene-2,7-disulfonate	411-540-5	130201-57-9	Eye Dam. 1 Skin Sens. 1 Aquatic Chronic 2	H318 H317 H411	GHS05 GHS07 GHS09 Dgr	H318 H317 H411			
▼M1 611-067-00-6	reaction mass of: bis(tris(2-(2-hydroxy(1-methyl)et-hoxy)ethyl)ammonium) 7-anilino-4-hydroxy-3-(2-methoxy-5-methyl-4-(4-sulfona-tophenylazo)phenylazo)naphtha-lene-2-sulfonate; bis(tris(2-(2-hydroxy(2-methyl)ethoxy)ethyl)ammo-nium) 7-anilino-4-hydroxy-3-(2-methoxy-5-methyl-4-(4-sulfona-tophenylazo)phenylazo)naphtha-lene-2-sulfonate	406-910-8	—	Acute Tox. 4 * Aquatic Chronic 3	H302 H412	GHS07 Wng	H302 H412			

▼B

Indexszám	Nemzetközi vegyianyag-azonosítás	EK-szám	CAS-szám	Besorolás		Címkézés			Egyedi koncentráció határértékek és M-tényezők	Megjegy-zések
				Veszélyességi osztályok és kategóriák kódjai	Figyelmeztető mondatok kódjai	Veszélyt jelző piktogramok, figyelmeztetés-ek kódjai	Figyelmeztető mondatok kódjai	Kiegészítő figyelmeztető mondatok kódjai		
611-068-00-1	tetrasodium 4-amino-3,6-bis(5-[4-chloro-6-(2-hydroxyethylamino)-1,3,5-triazin-2-ylamino]-2-sulfonatophenylazo)-5-hydroxynaphthalene-2,7-disulfonate	400-690-7	85665-98-1	Aquatic Chronic 2	H411	GHS09	H411			
611-069-00-7	*N*,*N*-di-[poly(oxyethylene)-co-poly(oxypropylene)]-4-[(3,5-dicyano-4-methyl-2-thienyl)azo)]-3-methylaniline	413-380-1	—	Aquatic Chronic 2	H411	GHS09	H411			
611-070-00-2	reaction mass of: disodium (6-(4-anisidino)-3-sulfonato-2-(3,5-dinitro-2-oxidophenylazo)-1-naphtholato)(1-(5-chloro-2-oxidophenylazo)-2-naphtholato)chromate(1-); trisodium bis(5-(4-anisidino)-3-sulfonato-2-(3,5-dinitro-2-oxidophenylazo)-1-naphtholato)chromate(1-)	405-665-4	—	Skin Sens. 1 Aquatic Acute 1 Aquatic Chronic 1	H317 H400 H410	GHS07 GHS09 Wng	H317 H410			
611-071-00-8	tris(tetramethylammonium) 5-hydroxy-1-(4-sulphonatophenyl)-4-(4-sulphonatophenylazo)pyrazole-3-carboxylate	406-073-9	131013-81-5	Acute Tox. 3 (*) Aquatic Chronic 3	H301 H412	GHS06 Dgr	H301 H412			
611-072-00-3	2,4-bis[2,2'-[2-(*N*,*N*-dimethylamino)ethyloxycarbonyl]phenylazo]-1,3-dihydroxybenzene, dihydrochloride	407-010-8	118208-02-9	Acute Tox. 4 (*) Eye Dam. 1 Aquatic Chronic 2	H302 H318 H411	GHS05 GHS07 GHS09 Dgr	H302 H318 H411			

▼B

Indexszám	Nemzetközi vegyianyag-azonosítás	EK-szám	CAS-szám	Besorolás		Címkézés			Egyedi koncentráció határértékek és M-tényezők	Megjegy-zések
				Veszélyességi osztályok és kategóriák kódjai	Figyelmeztető mondatok kódjai	Veszélyt jelző piktogramok, figyelmeztetés-ek kódjai	Figyelmeztető mondatok kódjai	Kiegészítő figyelmeztető mondatok kódjai		
611-073-00-9	dimethyl 3,3'-(*N*-(4-(4-bromo-2,6-dicyanophenylazo)-3-hydroxyphenyl)imino)dipropionate	407-310-9	122630-55-1	Aquatic Chronic 4	H413	—	H413			
611-074-00-4	reaction mass of: sodium/potassium (3-(4-(5-(5-chloro-2,6-difluoropyrimidin-4-ylamino)-2-methoxy-3-sulfonatophenylazo)-2-oxidophenylazo)-2,5,7-trisulfonato-4-naphtholato)copper(II); sodium/potassium (3-(4-(5-(5-chloro-4,6-difluoropyrimidin-2-ylamino)-2-methoxy-3-sulfonatophenylazo)-2-oxidophenylazo)-2,5,7-trisulfonato-4-naphtholato)copper(II)	407-100-7	—	Skin Sens. 1	H317	GHS07 Wng	H317			
611-075-00-X	reaction mass of: tris(3,5,5-trimethylhexylammonium) 4-amino-3-(4-(4-(2-amino-4-hydroxyphenylazo)anilino)-3-sulfonatophenylazo)-5,6-dihydro-5-oxo-6-phenylhydrazono-naphthalene-2,7-disulfonate; tris(3,5,5-trimethylhexylammonium) 4-amino-3-(4-(4-(4-amino-2-hydroxyphenylazo)anilino)-3-sulfonatophenylazo)-5,6-dihydro-5-oxo-6-phenylhydrazono-naphthalene-2,7-disulfonate (2:1)	406-000-0	—	Eye Dam. 1 Aquatic Chronic 2	H318 H411	GHS05 GHS09 Dgr	H318 H411			

▼B

Indexszám	Nemzetközi vegyianyag-azonosítás	EK-szám	CAS-szám	Besorolás		Címkézés			Egyedi koncentráció határértékek és M-tényezők	Megjegy-zések
				Veszélyességi osztályok és kategóriák kódjai	Figyelmeztető mondatok kódjai	Veszélyt jelző piktogramok, figyelmeztetés-ek kódjai	Figyelmeztető mondatok kódjai	Kiegészítő figyelmeztető mondatok kódjai		
611-076-00-5	3-(2,6-dichloro-4-nitrophenylazo)-1-methyl-2-phenylindole	406-280-4	117584-16-4	Aquatic Acute 1 Aquatic Chronic 1	H400 H410	GHS09 Wng	H410			
611-077-00-0	dilithium disodium (5,5'-diamino-(μ-4,4'-dihydroxy-1:2-κ-2,*O*4,*O*4',-3,3'-[3,3'-dihydroxy-1:2-κ-2-*O*3,*O*3'-biphenyl-4,4'-ylenebisazo-1:2-(*N*3,*N*4-η:*N*3',*N*4'-η)]-dinaphthalene-2,7-disulfonato(8)))dicuprate(2-)	407-230-4	126637-70-5	Acute Tox. 4 (*) Skin Sens. 1	H302 H317	GHS07 Wng	H302 H317			
611-078-00-6	(2,2'-(3,3'-dioxidobiphenyl-4,4'-diyldiazo)bis(6-(4-(3-(diethylamino)propylamino)-6-(3-(diethylammonio)propylamino)-1,3,5-triazin-2-ylamino)-3-sulfonato-1-naphtholato))dicopper(II) acetate lactate	407-240-9	159604-94-1	Skin Sens. 1 Aquatic Chronic 2	H317 H411	GHS07 GHS09 Wng	H317 H411			
611-079-00-1	disodium 7-[4-chloro-6-(*N*-ethyl-*o*-toluidino)-1,3,5-triazin-2-ylamino]-4-hydroxy-3-(4-methoxy-2-sulfonatophenylazo)-2-naphthalenesulfonate	410-390-8	147703-64-8	Eye Dam. 1	H318	GHS05 Dgr	H318			
611-080-00-7	sodium 3-(2-acetamido-4-(4-(2-hydroxybutoxy)phenylazo)phenylazo)benzenesulfonate	410-150-2	147703-65-9	Skin Sens. 1	H317	GHS07 Wng	H317			

▼B

Indexszám	Nemzetközi vegyianyag-azonosítás	EK-szám	CAS-szám	Besorolás		Címkézés			Egyedi koncentráció határértékek és M-tényezők	Megjegy-zések
				Veszélyességi osztályok és kategóriák kódjai	Figyelmeztető mondatok kódjai	Veszélyt jelző piktogramok, figyelmeztetés-ek kódjai	Figyelmeztető mondatok kódjai	Kiegészítő figyelmeztető mondatok kódjai		
611-081-00-2	tetrasodium [7-(2,5-dihydroxy-K*O*2-7-sulfonato-6-[4-(2,5,6-trichloro-pyrimidin-4-ylamino)phenylazo]-(*N*1,*N*7-*N*)-1-naphthylazo)-8-hydroxy-K*O*8-naphthalene-1,3,5-trisulfonato(6-)]cuprate(II)	411-470-5	141048-13-7	Skin Sens. 1 Aquatic Chronic 3	H317 H412	GHS07 Wng	H317 H412			
611-082-00-8	reaction mass of: pentasodium bis(1-(3(or 5)-(4-anilino-3-sulfonatophenylazo)-4-hydroxy-2-oxidophenylazo)-6-nitro-4-sulfonato-2-naphtholato)ferrate(1-); pentasodium [(1-(3-(4-anilino-3-sulfonatophenylazo)-4-hydroxy-2-oxidophenylazo)-6-nitro-4-sulfonato-2-naphtholato)-(5-(4-anilino-3-sulfonatophenylazo)-4-hydroxy-2-oxidophenylazo)-6-nitro-4-sulfonato-2-naphtholato]ferrate(1-)	407-570-3	—	Aquatic Chronic 2	H411	GHS09	H411			
611-083-00-3	reaction mass of: 2-[*N*-ethyl-4-[(5,6-dichlorobenzothiazol-2-yl)azo]-*m*-toludino]ethyl acetate; 2-[*N*-ethyl-4-[(6,7-dichlorobenzothiazol-2-yl)azo]-*m*-toludino]ethyl acetate (1:1)	411-560-4	—	STOT RE 1 Skin Sens. 1 Aquatic Chronic 2	H372 (**) H317 H411	GHS08 GHS07 GHS09 Dgr	H372 (**) H317 H411			

▼B

Indexszám	Nemzetközi vegyianyag-azonosítás	EK-szám	CAS-szám	Besorolás		Címkézés			Egyedi koncentráció határértékek és M-tényezők	Megjegy-zések
				Veszélyességi osztályok és kategóriák kódjai	Figyelmeztető mondatok kódjai	Veszélyt jelző piktogramok, figyelmeztetés-ek kódjai	Figyelmeztető mondatok kódjai	Kiegészítő figyelmeztető mondatok kódjai		
▼M1 —										
▼B 611-085-00-4	reaction mass of: 3-cyano-5-(2-cyano-4-nitro-phenylazo)-2-(2-hydroxy-ethylamino)-4-methyl-6-[3-(2-phenoxyethoxy)propylamino]pyridine; 3-cyano-5-(2-cyano-4-nitro-phenylazo)-6-(2-hydroxy-ethylamino)-4-methyl-2-[3-(2-phenoxyethoxy)propylamino]pyridine; 3-cyano-5-(2-cyano-4-nitro-phenylazo)-2-amino-4-methyl-6-[3-(3-hydroxypropoxy)propylamino]pyridine; 3-cyano-5-(2-cyano-4-nitro-phenylazo)-6-amino-4-methyl-2-[3-(3-methoxypropoxy)propylamino]pyridine	411-880-4	—	Skin Sens. 1 Aquatic Chronic 2	H317 H411	GHS07 GHS09 Wng	H317 H411			
611-086-00-X	monolithium 5-[[2,4-dihydroxy-5-[(2-hydroxy-3,5-dinitrophenyl)azo]phenyl]azo]-2-naphthalenesulfonate], iron complex, monohydrate	411-360-7	—	Aquatic Chronic 3	H412	—	H412			

▼B

Indexszám	Nemzetközi vegyianyag-azonosítás	EK-szám	CAS-szám	Besorolás		Címkézés			Egyedi koncentráció határértékek és M-tényezők	Megjegy-zések
				Veszélyességi osztályok és kategóriák kódjai	Figyelmeztető mondatok kódjai	Veszélyt jelző piktogramok, figyelmeztetés-ek kódjai	Figyelmeztető mondatok kódjai	Kiegészítő figyelmeztető mondatok kódjai		
611-087-00-5	reaction mass of: 3-((5-cyano-1,6-dihydro-1,4-dimethyl-2-hydroxyl-6-oxo-3-pyridinyl)azo)-benzoyloxy-2-phenoxyethane; 3-((5-cyano-1,6-dihydro-1,4-dimethyl-2-hydroxy-6-oxo-3-pyridinyl)azo)-benzoyloxy-2-ethyloxy-2-(ethylphenol)	411-710-9	—	Aquatic Chronic 4	H413	—	H413			
611-088-00-0	reaction mass of: trilithium 4-amino-3-((4-((4-((2-amino-4-hydroxyphenyl)azo)phenyl)amino)-3-sulfophenyl)azo)-5-hydroxy-6-(phenylazo)naphthalene-2,7-disulfonate; trilithium 4-amino-3-((4-((4-((4-amino-2-hydroxyphenyl)azo)phenyl)amino)-3-sulfophenyl)azo)-5-hydroxy-6-(phenylazo)naphthalene-2,7-disulfonate	411-890-9	—	Acute Tox. 4 (*) Eye Dam. 1 Aquatic Chronic 3	H302 H318 H412	GHS05 GHS07 Dgr	H302 H318 H412			
611-089-00-6	2-((4-(ethyl-(2-hydroxyethyl)amino)-2-methylphenyl)azo)-6-methoxy-3-methylbenzothiazolium methylsulfate	411-100-2	136213-73-5	STOT RE 2 (*) Skin Sens. 1 Aquatic Acute 1 Aquatic Chronic 1	H373 (**) H317 H400 H410	GHS08 GHS07 GHS09 Wng	H373 (**) H317 H410			
611-090-00-1	2,5-dibutoxy-4-(morpholin-4-yl)benzenediazonium 4-methylbenzenesulfonate	413-290-2	93672-52-7	Self-react. C Acute Tox. 4 (*) Eye Dam. 1 Skin Sens. 1 Aquatic Chronic 3	H242 H302 H318 H317 H412	GHS02 GHS05 GHS07 Dgr	H242 H302 H318 H317 H412			T

▼B

Indexszám	Nemzetközi vegyianyag-azonosítás	EK-szám	CAS-szám	Besorolás		Címkézés			Egyedi koncentráció határértékek és M-tényezők	Megjegy-zések
				Veszélyességi osztályok és kategóriák kódjai	Figyelmeztető mondatok kódjai	Veszélyt jelző piktogramok, figyelmeztetés-ek kódjai	Figyelmeztető mondatok kódjai	Kiegészítő figyelmeztető mondatok kódjai		
611-091-00-7	sodium (1,0-1,95)/lithium (0,05-1) 5-((5-((5-chloro-6-fluoro-pyrimidin-4-yl)amino)-2-sulfo-natophenyl)azo)-1,2-dihydro-6-hydroxy-1,4-dimethyl-2-oxo-3-pyridinemethylsulfonate	413-470-0	134595-59-8	Skin Sens. 1	H317	GHS07 Wng	H317			
611-092-00-2	*tert*-(dodecyl/tetradecyl)-ammo-nium bis(3-(4-((5-(1,1-dimethyl-propyl)-2-hydroxy-3-nitrop-henyl)azo)-3-methyl-5-hydroxy-(1*H*)pyrazol-1-yl)benzenesulfo-namidato)chromate	413-210-6	—	Aquatic Chronic 2	H411	GHS09	H411			
611-093-00-8	sodium 2-(4-(4-fluoro-6-(2-sulfo-ethylamino)-[1,3,5]triazin-2-ylamino)-2-ureido-phenyla-zo)-5-(4-sulfophenylazo)ben-zene-1-sulfonate	410-770-3	146177-84-6	Skin Sens. 1	H317	GHS07 Wng	H317			
611-094-00-3	reaction mass of: 2-[2-acetyla-mino-4-[*N*,*N*-bis[2-ethoxy-carbonyloxy)ethyl]ami-no]phenylazo]-5,6-dichloro-1,3-benzothiazole; 2-[2-acetylamino-4-[*N*,*N*-bis[2-ethoxy-carbonyloxy)ethyl]ami-no]phenylazo]-6,7-dichloro-1,3-benzotriazole (1:1)	411-600-0	143145-93-1	Aquatic Chronic 4	H413	—	H413			

▼B

Indexszám	Nemzetközi vegyianyag-azonosítás	EK-szám	CAS-szám	Besorolás		Címkézés			Egyedi koncentráció határértékek és M-tényezők	Megjegy-zések
				Veszélyességi osztályok és kategóriák kódjai	Figyelmeztető mondatok kódjai	Veszélyt jelző piktogramok, figyelmeztetés-ek kódjai	Figyelmeztető mondatok kódjai	Kiegészítő figyelmeztető mondatok kódjai		
611-095-00-9	hexasodium 1,1'-[(1-amino-8-hydroxy-3,6-disulfonate-2,7-naphthalenediyl)bis(azo(4-sulfonate-1,3-phenyl)imino[6-[(4-chloro-3-sulfonatophenyl)amino]-1,3,5-triazin-2,4-diyl]]]bis[3-carboxypyridinium] dihydroxide	412-240-7	89797-03-5	Aquatic Chronic 2	H411	GHS09	H411			
611-096-00-4	methyl *N*-[3-acetylamino)-4-(2-cyano-4-nitrophenylazo)phenyl]-*N*-[(1-methoxy)acetyl]glycinate	413-040-2	149850-30-6	Skin Sens. 1	H317	GHS07 Wng	H317			
611-097-00-X	reaction mass of iron complexes of: 1,3-dihydroxy-4-[(5-phenylaminosulfonyl)-2-hydroxyphenylazo]-*n*-(5-amino-sulfonyl-2-hydroxyphenylazo)benzene and: 1,3-dihydroxy-4-[(5-phenylaminosulfonyl)-2-hydroxyphenylazo]-*n*-[4-(4-nitro-2-sulfophenylamino)phenylazo]benzene (*n*=2,5,6)	414-150-3	—	Skin Sens. 1 Aquatic Chronic 2	H317 H411	GHS07 GHS09 Wng	H317 H411			
611-098-00-5	tetrakis(tetramethylammonium)3,3'-(6-(2-hydroxyethylamino)1,3,5-triazine-2,4-diylbisimino(2-methyl-4,1-phenyleneazo))bisnaphthalene-1,5-disulfonate	405-950-3	131013-83-7	Acute Tox. 3 (*) Aquatic Chronic 3	H301 H412	GHS06 Dgr	H301 H412			

▼B

Indexszám	Nemzetközi vegyianyag-azonosítás	EK-szám	CAS-szám	Besorolás		Címkézés			Egyedi koncentráció határértékek és M-tényezők	Megjegy-zések
				Veszélyességi osztályok és kategóriák kódjai	Figyelmeztető mondatok kódjai	Veszélyt jelző piktogramok, figyelmeztetés-ek kódjai	Figyelmeztető mondatok kódjai	Kiegészítő figyelmeztető mondatok kódjai		
611-099-00-0	(methylenebis(4,1-phenylena-zo(1-(3-(dimethylami-no)propyl)-1,2-dihydro-6-hydroxy-4-methyl-2-oxopyri-dine-5,3-diyl)))-1,1'-dipyridi-nium dichloride dihydrochloride	401-500-5	118658-99-4	Carc. 1B Aquatic Chronic 2	H350 H411	GHS08 GHS09 Dgr	H350 H411			
611-100-00-4	potassium sodium 3,3'-(3(or4)-methyl-1,2-phenylenebis(imi-no(6-chloro)-1,3,5-triazine-4,2-diylimino(2-acetamido-5-methoxy)-4,1-phenylenazo)di-naphthalene-1,5-disulfonate	403-810-6	140876-13-7	Eye Dam. 1	H318	GHS05 Dgr	H318			
611-101-00-X	2'-(4-chloro-3-cyano-5-formyl-2-thienyl)azo-5'-diethylaminoa-cetanilide	405-200-5	104366-25-8	Skin Sens. 1	H317	GHS07 Wng	H317			
▼M1 611-102-00-5	reaction product of: C.I. Leuco Sulfur Black 1 and reaction mass of: disodium-4-{4-[8-amino-1-hydroxy-7-(4-sulfa-moylphenylazo)-3,6-disulfo-nato-2-naphthylazo]phenylsul-fonylamino}benzendiazoni-umchlorid; disodium-4-{4-[2,6-dihydroxy-3-(8-hydroxy-3,6-disulfonato-1-naphthylazo)phenylazo]phenyl-sulfonylamino}benzen-diazoni-umchlorid	424-500-7	—	Aquatic Chronic 3	H412	—	H412			

▼B

Indexszám	Nemzetközi vegyianyag-azonosítás	EK-szám	CAS-szám	Besorolás		Címkézés			Egyedi koncentráció határértékek és M-tényezők	Megjegy-zések
				Veszélyességi osztályok és kategóriák kódjai	Figyelmeztető mondatok kódjai	Veszélyt jelző piktogramok, figyelmeztetés-ek kódjai	Figyelmeztető mondatok kódjai	Kiegészítő figyelmeztető mondatok kódjai		
611-103-00-0	trisodium (1-(3-carboxylato-2-oxido-5-sulfonatophenylazo)-5-hydroxy-7-sulfonatonaphthalen-2-amido)nickel(II)	407-110-1	—	Eye Dam. 1 Skin Sens. 1 Aquatic Chronic 2	H318 H317 H411	GHS05 GHS07 GHS09 Dgr	H318 H317 H411			

611-104-00-6	reaction mass of: trisodium (2,4(or 2,6 or 4,6)-bis(3,5-dinitro-2-oxidophenylazo)-5-hydroxyphenolato)(2(or 4or 6)-(3,5-dinitro-2-oxidophenylazo)-5-hydroxy-4(or 2or 6)-(4-(4-nitro-2-sulfonatoanilino)phenylazo)phenolato)ferrate(1-);
	trisodium bis(2,4(or 2,6 or 4,6)-bis(3,5-dinitro-2-oxidophenylazo)-5-hydroxyphenolato)ferrate(1-);
	trisodium (2,4(or 2,6 or 4,6)-bis(3,5-dinitro-2-oxidophenylazo)-5-hydroxyphenolato)(2(or 4 or 6)-(3,5-dinitro-2-oxidophenylazo)-5-hydroxy-4(or 2 or 6)-(4-nitro-2-sulfonatophenylazo)phenolato)ferrate(1-);
	trisodium (2,4(or 2,6 or 4,6)-bis(3,5-dinitro-2-oxidophenylazo)-5-hydroxyphenolato)(2(or 4 or 6)-(3,5-dinitro-2-oxidophenylazo)-5-hydroxy-4(or 2 or 6)-(3-sulfonatophenylazo)phenolato)ferrate(1-);
	disodium 3,3'-(2,4-dihydroxy-1,3(or 1,5 or 3,5)-phenylenediazo)dibenzenesulfonate
		406-870-1	—	Skin Sens. 1
				Aquatic Chronic 2
					H317
					H411
						GHS07
						GHS09
						Wng
							H317
							H411			

▼B

Indexszám	Nemzetközi vegyianyag-azonosítás	EK-szám	CAS-szám	Besorolás		Címkézés			Egyedi koncentráció határértékek és M-tényezők	Megjegy-zések
				Veszélyességi osztályok és kategóriák kódjai	Figyelmeztető mondatok kódjai	Veszélyt jelző piktogramok, figyelmeztetés-ek kódjai	Figyelmeztető mondatok kódjai	Kiegészítő figyelmeztető mondatok kódjai		
611-105-00-1	sodium 4-(4-chloro-6-(*N*-ethylanilino)-1,3,5-triazin-2-ylamino)-2-(1-(2-chlorophenyl)-5-hydroxy-3-methyl-1*H*-pyrazol-4-ylazo)benzenesulfonate	407-800-2	136213-75-7	Skin Sens. 1 Aquatic Chronic 2	H317 H411	GHS07 GHS09 Wng	H317 H411			
611-106-00-7	hexasodium 4,4'-dihydroxy-3,3'-bis[2-sulfonato-4-(4-sulfonatophenylazo)phenylazo]-7,7'[*p*-phenylenebis[imino(6-chloro-1,3,5-triazine-4,2-diyl)imino]]dinaphthalene-2-sulfonate	410-180-6	157627-99-1	Eye Dam. 1	H318	GHS05 Dgr	H318			
611-107-00-2	potassium sodium 4-(4-chloro-6-(3,6-disulfonato-7-(5,8-disulfonato-naphthalen-2-ylazo)-8-hydroxy-naphthalen-1-ylamino)-1,3,5-triazin-2-ylamino)-5-hydroxy-6-(4-(2-sulfatoethanesulfonyl)-phenylazo)-naphthalene-1,7-disulfonate	412-490-7	—	Skin Sens. 1	H317	GHS07 Wng	H317			
611-108-00-8	disodium 5-((4-((4-chloro-3-sulfonatophenyl)azo)-1-naphthyl)azo)-8-(phenylamino)-1-naphthalenesulfonate	413-600-6	6527-62-4	Aquatic Chronic 3	H412	—	H412			
611-109-00-3	reaction products of: copper(II) sulfate and tetrasodium 2,4-bis[6-(2-methoxy-5-sulfonatophenylazo)-5-hydroxy-7-sulfonato-2-naphthylamino]-6-(2-hydroxyethylamino)-1,3,5-triazine (2:1)	407-710-3	—	Aquatic Chronic 2	H411	GHS09	H411			

▼B

Indexszám	Nemzetközi vegyianyag-azonosítás	EK-szám	CAS-szám	Besorolás		Címkézés			Egyedi koncentráció határértékek és M-tényezők	Megjegy-zések
				Veszélyességi osztályok és kategóriák kódjai	Figyelmeztető mondatok kódjai	Veszélyt jelző piktogramok, figyelmeztetés-ek kódjai	Figyelmeztető mondatok kódjai	Kiegészítő figyelmeztető mondatok kódjai		
611-110-00-9	tetra-sodium/lithium 4,4'-bis-(8-amino-3,6-disulfonato-1-naphthol-2-ylazo)-3-methylazobenzene	408-210-8	124605-82-9	Skin Sens. 1 Aquatic Chronic 2	H317 H411	GHS07 GHS09 Wng	H317 H411			
611-111-00-4	disodium 2-[[4-(2-chloroethylsulfonyl)phenyl]-[(2-hydroxy-5-sulfo-3-[3-[2-(2-(sulfooxy)ethylsulfonyl)ethylazo]-4-sulfobenzoato(3-)cuprate(1-)	414-230-8	—	Skin Sens. 1	H317	GHS07 Wng	H317			
611-112-00-X	tetrasodium 4-hydroxy-5-[4-[3-(2-sulfatoethanesulfonyl)phenylamino]-6-morpholin-4-yl-1,3,5-triazin-2-ylamino]-3-(1-sulfonatonaphthalen-2-ylazo)naphthalene-2,7-disulfonate	413-070-6	—	Skin Sens. 1	H317	GHS07 Wng	H317			
611-113-00-5	lithium sodium (2-(((5-((2,5-dichlorophenyl)azo)-2-hydroxyphenyl)methylene)amino)benzoato(2-))(2-((4,5-dihydro-3-methyl-5-oxo-1-phenyl-1*H*-pyrazol-4-yl)azo)-5-sulfobenzoato(3-)) chromate(2-)	414-280-0	149626-00-6	Aquatic Chronic 2	H411	GHS09	H411			
611-114-00-0	lithium sodium (4-((5-chloro-2-hydroxyphenyl)azo)-2,4-dihydro-5-methyl-3*H*-pyrazol-3-onato(2-))(3-((4,5-dihydro-3-methyl-1-(4-methylphenyl)-5-oxo-1*H*-pyrazol-4-yl)azo)-4-hydroxy-5-nitrobenzenesulfonato(3-)) chromate(2-)	414-250-7	149564-66-9	Acute Tox. 4 (*) Eye Dam. 1 Aquatic Chronic 3	H302 H318 H412	GHS05 GHS07 Dgr	H302 H318 H412			

▼B

Indexszám	Nemzetközi vegyianyag-azonosítás	EK-szám	CAS-szám	Besorolás		Címkézés			Egyedi koncentráció határértékek és M-tényezők	Megjegy-zések
				Veszélyességi osztályok és kategóriák kódjai	Figyelmeztető mondatok kódjai	Veszélyt jelző piktogramok, figyelmeztetés-ek kódjai	Figyelmeztető mondatok kódjai	Kiegészítő figyelmeztető mondatok kódjai		
611-115-00-6	trilithium bis(4-((4-(diethylamino)-2-hydroxyphenyl)azo)-3-hydroxy-1-naphthalenesulfonato(3-))chromate(3-)	414-290-5	149564-65-8	Acute Tox. 4 (*) Aquatic Chronic 3	H302 H412	GHS07 Wng	H302 H412			
611-116-00-1	reaction mass of: trisodium 5-{4-chloro-6-[2-(2,6-dichloro-5-cyanopyrimidin-4-ylamino)-propylamino]-1,3,5-triazin-2-ylamino}-4-hydroxy-3-(1-sulfonatonaphthalene-2-ylazo)-naphthalene-2,7-disulfonate; trisodium 5-{4-chloro-6-[2-(2,6-dichloro-5-cyanopyrimidin-4-ylamino)-1-methyl-ethylamino]-1,3,5-triazin-2-ylamino}-4-hydroxy-3-(1-sulfonatonaphthalene-2-ylazo)-naphthalene-2,7-disulfonate; trisodium 5-{4-chloro-6-[2-(4,6-dichloro-5-cyanopyrimidin-2-ylamino)-propylamino]-1,3,5-triazin-2-ylamino}-4-hydroxy-3-(1-sulfonatonaphthalen-2-ylazo)-naphthalene-2,7-disulfonate; trisodium 5-{4-chloro-6-[2-(4,6-dichloro-5-cyanopyrimidin-2-ylamino)-1-methyl-ethylamino]-1,3,5-triazin-2-ylamino}-4-hydroxy-3-(1-sulfonatonaphthalen-2-ylazo)-naphthalene-2,7-disulfonate	414-620-8	—	Eye Dam. 1 Skin Sens. 1	H318 H317	GHS05 GHS07 Dgr	H318 H317			

▼B

Indexszám	Nemzetközi vegyianyag-azonosítás	EK-szám	CAS-szám	Besorolás		Címkézés			Egyedi koncentráció határértékek és M-tényezők	Megjegy-zések
				Veszélyességi osztályok és kategóriák kódjai	Figyelmeztető mondatok kódjai	Veszélyt jelző piktogramok, figyelmeztetés-ek kódjai	Figyelmeztető mondatok kódjai	Kiegészítő figyelmeztető mondatok kódjai		
611-117-00-7	1,3-bis{6-fluoro-4-[1,5-disulfo-4-(3-aminocarbonyl-1-ethyl-6-hydroxy-4-methyl-pyrid-2-on-5-ylazo)-phenyl-2-ylamino]-1,3,5-triazin-2-ylamino}propane lithium-, sodium salt	415-100-3	149850-29-3	Skin Sens. 1	H317	GHS07 Wng	H317			
611-118-00-2	sodium 1,2-bis[4-[4-{4-(4-sulfophenylazo)-2-sulfophenylazo}-2-ureido-phenyl-amino]-6-fluoro-1,3,5-triazin-2-ylamino]-propane, sodium salt	413-990-8		Skin Sens. 1	H317	GHS07 Wng	H317			
611-119-00-8	tetrasodium 4-[4-chloro-6-(4-methyl-2-sulfophenylamino)-1,3,5-triazin-2-ylamino]-6-(4,5-dimethyl-2-sulfophenylazo)-5-hydroxynaphthalene-2,7-disulfonate	415-400-4	148878-22-2	Eye Dam. 1 Skin Sens. 1	H318 H317	GHS05 GHS07 Dgr	H318 H317			
611-120-00-3	5-{4-[5-amino-2-[4-(2-sulfoxyethylsulfonyl)phenylazo]-4-sulfo-phenylamino]-6-chloro-1,3,5-triazin-2-ylamino}-4-hydroxy-3-(1-sulfo-naphthalen-2-ylazo)-naphthalene-2,7-disulfonicacid sodium salt	418-340-7	157707-94-3	Eye Dam. 1 Aquatic Chronic 3	H318 H412	GHS05 Dgr	H318 H412			

▼B

Indexszám	Nemzetközi vegyianyag-azonosítás	EK-szám	CAS-szám	Besorolás		Címkézés			Egyedi koncentráció határértékek és M-tényezők	Megjegy-zések
				Veszélyességi osztályok és kategóriák kódjai	Figyelmeztető mondatok kódjai	Veszélyt jelző piktogramok, figyelmeztetés-ek kódjai	Figyelmeztető mondatok kódjai	Kiegészítő figyelmeztető mondatok kódjai		
611-121-00-9	main component 6 (isomer): asym. 1:2 Cr(III)-complex of: A: 3-hydroxy-4-(2-hydroxy-naphthalene-1-ylazo)napht-halene-1-sulfonic acid, Na-salt and B: 1-[2-hydroxy-5-(4-methoxy-phenylazo)phenyla-zo]naphthalene-2-ol; main component 8 (isomer): asym. 1:2 Cr-complex of: A: 3-hydroxy-4-(2-hydroxy-napht-halene-1-ylazo)-naphthalene-1-sulfonic acid, Na-salt and B: 1-[2-hydroxy-5-(4-methoxy-phenylazo)-phenylazo]-napht-halene-2-ol	417-280-9	30785-74-1	Eye Dam. 1 Aquatic Acute 1 Aquatic Chronic 1	H318 H400 H410	GHS05 GHS09 Dgr	H318 H410			
611-122-00-4	hexasodium (di[*N*-(3-(4-[5-(5-amino-3-methyl-1-phenylpy-razol-4-yl-azo)-2,4-disulfo-anili-no]-6-chloro-1,3,5-triazin-2-ylamino)phenyl)-sulfamoyl](di-sulfo)-phthalocyaninato)nickel	417-250-5	151436-99-6	Eye Dam. 1 Skin Sens. 1	H318 H317	GHS05 GHS07 Dgr	H318 H317			
611-123-00-X	3-(2,4-bis(4-((5-(4,6-bis(2-aminopropylamino)-1,3,5-tria-zin-2-ylamino)-4-hydroxy-2,7-disulfonaphthalen-3-yl)azo)phenylamino)-1,3,5-tria-zin-6-ylamino)propyldiethylam-monium lactate	424-310-4	178452-66-9	Eye Dam. 1	H318	GHS05 Dgr	H318			

▼B

Indexszám	Nemzetközi vegyianyag-azonosítás	EK-szám	CAS-szám	Besorolás		Címkézés			Egyedi koncentráció határértékek és M-tényezők	Megjegy-zések
				Veszélyességi osztályok és kategóriák kódjai	Figyelmeztető mondatok kódjai	Veszélyt jelző piktogramok, figyelmeztetés-ek kódjai	Figyelmeztető mondatok kódjai	Kiegészítő figyelmeztető mondatok kódjai		
611-124-00-5	reaction mass of: pentasodium 5-amino-3-(5-{4-chloro-6-[4-(2-sulfoxyethoxysulfonato)phenylamino]-1,3,5-triazin-2-ylamino}-2-sulfonatophenylazo)-6-[5-(2,3-dibromopropionylamino)-2-sulfonatophenylazo]-4-hydroxynaphthalene-2,7-disulfonate; pentasodium 5-amino-6-[5-(2-bromoacryloylamino)-2-sulfonatophenylazo]-3-(5-{4-chloro-6-[4-(2-sulfoxyethoxysulfonato)phenylamino]-1,3,5-triazin-2-ylamino}-2-sulfonatophenylazo)-4-hydroxynaphthalene-2,7-disulfonate; tetrasodium 5-amino-3-[5-{4-chloro-6-[4-(vinylsulfonyl)phenylamino]-1,3,5-triazin-2-ylamino}-2-sulfonatophenylazo]-6-[5-(2,3-dibromopropionylamino)-2-sulfonatophenylazo]-4-hydroxynaphthalene-2,7-disulfonate	424-320-9		Eye Dam. 1 Aquatic Chronic 2	H318 H411	GHS05 GHS09 Dgr	H318 H411			
611-125-00-0	reaction mass of: Disodium 6-[3-carboxy-4,5-dihydro-5-oxo-4-sulfonatophenyl)pyrazolin-4-yl-azo]-3-[2-oxido-4-(ethensulfonyl)-5-methoxyphenylazo]-4-oxidonaphthalene-2-sulfonate copper (II) complex;	423-940-7	—	Eye Dam. 1 Aquatic Chronic 2	H318 H411	GHS05 GHS09 Dgr	H318 H411			

▼B

Indexszám	Nemzetközi vegyianyag-azonosítás	EK-szám	CAS-szám	Besorolás		Címkézés			Egyedi koncentráció határértékek és M-tényezők	Megjegy-zések
				Veszélyességi osztályok és kategóriák kódjai	Figyelmeztető mondatok kódjai	Veszélyt jelző piktogramok, figyelmeztetés-ek kódjai	Figyelmeztető mondatok kódjai	Kiegészítő figyelmeztető mondatok kódjai		
	Disodium 6-[3-carboxy-4,5-dihydro-5-oxo-4-sulfonatophenyl)pyrazolin-4-yl-azo]-3-[2-oxido-4-(2-hydroxyethylsulfonyl)-5-methoxyphenylazo]-4-oxidonaphthalene-2-sulfonate copper (II) complex									
611-126-00-6	2,6-bis-(2-(4-(4-amino-phenylamino)-phenylazo)-1,3-dimethyl-3*H*-imidazolium)-4-dimethylamino-1,3,5-triazine, dichloride	424-120-1	174514-06-8	Eye Dam. 1 Aquatic Acute 1 Aquatic Chronic 1	H318 H400 H410	GHS05 GHS09 Dgr	H318 H410			
611-127-00-1	pentasodium 4-amino-6-(5-(4-(2-ethyl-phenylamino)-6-(2-sulfatoethanesulfonyl)-1,3,5-triazin-2-ylamino)-2-sulfonatophenylazo)-5-hydroxy-3-(4-(2-sulfatoethanesulfonyl)phenylazo)naphthalene-2,7-disulfonate	423-790-2	—	Eye Dam. 1 Skin Sens. 1 Aquatic Chronic 3	H318 H317 H412	GHS05 GHS07 Dgr	H318 H317 H412			G
611-128-00-7	*N*,*N'*-bis{6-chloro-4-[6-(4-vinylsulfonylphenylazo)-2,7-disulfonicacid-5-hydroxynapht-4-ylamino]-1,3,5-triazin-2-yl}-*N*-(2-hydroxyethyl)ethane-1,2-diamine, sodium salt	419-500-9	171599-85-2	Eye Dam. 1 Skin Sens. 1	H318 H317	GHS05 GHS07 Dgr	H318 H317			

▼B

Indexszám	Nemzetközi vegyianyag-azonosítás	EK-szám	CAS-szám	Besorolás		Címkézés			Egyedi koncentráció határértékek és M-tényezők	Megjegy-zések
				Veszélyességi osztályok és kategóriák kódjai	Figyelmeztető mondatok kódjai	Veszélyt jelző piktogramok, figyelmeztetés-ek kódjai	Figyelmeztető mondatok kódjai	Kiegészítő figyelmeztető mondatok kódjai		
611-129-00-2	reaction mass of: 5-[(4-[(7-amino-1-hydroxy-3-sulfo-2-naphthyl)azo]-2,5-diethoxyphenyl)azo]-2-[(3-phosphonophenyl)azo]benzoic acid; 5-[(4-[(7-amino-1-hydroxy-3-sulfo-2-naphthyl)azo]-2,5-diethoxyphenyl)azo]-3-[(3-phosphonophenyl)azo]benzoic acid	418-230-9	163879-69-4	Expl. 1.3 (****) Repr. 2 STOT RE 2 (*) Skin Sens. 1 Aquatic Chronic 2	H203 H361f (***) H373 (**) H317 H411	GHS01 GHS08 GHS07 GHS09 Dgr	H203 H361f (***) H373 (**) H317 H411			
▼M1 611-130-00-8	tetra-ammonium 2-[6-[7-(2-carboxylato-phenylazo)-8-hydroxy-3,6-disulfonato-1-naphthylamino]-4-hydroxy-1,3,5-triazin-2-ylamino]benzoate	418-520-5	183130-96-3	Eye Irrit. 2 Aquatic Chronic 3	H319 H412	GHS07 Wng	H319 H412			
▼B 611-131-00-3	2-[2-hydroxy-3-(2-chlorophenyl)carbamoyl-1-naphthylazo]-7-[2-hydroxy-3-(3-methylphenyl)carbamoyl-1-naphthylazo]fluoren-9-one	420-580-2	151798-26-4	Repr. 1B Aquatic Chronic 4	H360D (***) H413	GHS08 Dgr	H360D (***) H413			
611-132-00-9	pentasodium bis{7-[4-(1-butyl-5-cyano-1,2-dihydro-2-hydroxy-4-methyl-6-oxo-3-pyridylazo)phenylsulfonylamino]-5'-nitro-3,3'-disulfonatonaphthalene-2-azobenzene-1,2'-diolato} chromate (III)	419-210-2	178452-71-6	Eye Dam. 1 Aquatic Chronic 3	H318 H412	GHS05 Dgr	H318 H412			

▼B

Indexszám	Nemzetközi vegyianyag-azonosítás	EK-szám	CAS-szám	Besorolás		Címkézés			Egyedi koncentráció határértékek és M-tényezők	Megjegy-zések
				Veszélyességi osztályok és kategóriák kódjai	Figyelmeztető mondatok kódjai	Veszélyt jelző piktogramok, figyelmeztetés-ek kódjai	Figyelmeztető mondatok kódjai	Kiegészítő figyelmeztető mondatok kódjai		
611-133-00-4	Product by process iron complex of azo dyestuffs obtained by coupling a mixture of diazotized 2-amino-1-hydroxybenzene-4-sulfanilide and 2-amino-1-hydroxybenzene-4-sulfonamide with resorcin, the obtained mixture being subsequently submitted to a second coupling reaction with a mixture of diazotized 3-aminobenzene-1-sulfonic acid (metanilic acid) and 4'-amino-4-nitro-1,1'-diphenylamine-2-sulfonic acid and metallization with ferric chloride, sodium salt	419-260-5	—	Eye Dam. 1 Aquatic Chronic 2	H318 H411	GHS05 GHS09 Dgr	H318 H411			
611-134-00-X	trisodium 2-{α[2-hydroxy-3-[4-chloro-6-[4-(2,3-dibromopropionylamino)-2-sulfonatophenylamino]-1,3,5-triazin-2-ylamino]-5-sulfonatophenylazo]-benzylidenehydrazino}-4-sulfonatobenzoate, copper complex	423-770-3	—	Eye Dam. 1 Aquatic Chronic 2	H318 H411	GHS05 GHS09 Dgr	H318 H411			
611-135-00-5	reaction product of: 2-[[4-amino-2-ureidophenylazo]-5-[(2-(sulfooxy)ethyl)sulfonyl]]benzenesulfonic acid with 2,4,6-trifluoropyrimidine and partial hydrolysis to the corresponding vinylsulfonyl derivative, mixed potassium/sodium salt	424-250-9	—	Eye Dam. 1 Aquatic Chronic 3	H318 H412	GHS05 Dgr	H318 H412			

▼B

Indexszám	Nemzetközi vegyianyag-azonosítás	EK-szám	CAS-szám	Besorolás		Címkézés			Egyedi koncentráció határértékek és M-tényezők	Megjegy-zések
				Veszélyességi osztályok és kategóriák kódjai	Figyelmeztető mondatok kódjai	Veszélyt jelző piktogramok, figyelmeztetés-ek kódjai	Figyelmeztető mondatok kódjai	Kiegészítő figyelmeztető mondatok kódjai		
611-136-00-0	2-{4-(2-ammoniopropylamino)-6-[4-hydroxy-3-(5-methyl-2-methoxy-4-sulfamoylphenylazo)-2-sulfonatonaphth-7-ylamino]-1,3,5-triazin-2-ylamino}-2-aminopropyl formate	424-260-3	—	Repr. 2 Eye Dam. 1 Aquatic Chronic 2	H361f (***) H318 H411	GHS05 GHS08 GHS09 Dgr	H361f (***) H318 H411			
611-137-00-6	6-*tert*-butyl-7-chloro-3-tridecyl-7,7a-dihydro-1*H*-pyrazolo[5,1-c]-1,2,4-triazole	419-870-1	159038-16-1	Aquatic Chronic 4	H413	—	H413			
611-138-00-1	2-(4-aminophenyl)-6-*tert*-butyl-1*H*-pyrazolo[1,5-b][1,2,4]triazole	415-910-7	152828-25-6	Skin Sens. 1 Aquatic Chronic 2	H317 H411	GHS07 GHS09 Wng	H317 H411			
▼M1 611-139-00-7	reaction product of: C.I. Leuco Sulfur Black 1 with (3-chloro-2-hydroxypropyl)trimethylammonium chloride	424-510-1	—	Eye Dam. 1 Aquatic Chronic 2	H318 H411	GHS05 GHS09 Dgr	H318 H411			
▼B 611-140-00-2	azafenidin (ISO); 2-(2,4-dichloro-5-prop-2-ynyloxyphenyl)-5,6,7,8-tetrahydro-1,2,4-triazolo[4,3-a]pyridin-3(2*H*)-one	—	68049-83-2	Repr. 1B STOT RE 2 (*) Aquatic Acute 1 Aquatic Chronic 1	H360Df H373 (**) H400 H410	GHS08 GHS09 Dgr	H360Df H373 (**) H410		M=1000	
▼M1 611-141-00-8	5-(4-[4-[4-(3,5-dicarboxyphenyl-azo)phenylamino]-6-morpholin-4-yl-1,3,5-triazin-2-ylamino]phenylazo)isophthalic acid, mixed monosodium and diammonium salt	414-410-6	—	Eye Dam. 1 Skin Sens. 1	H318 H317	GHS05 GHS07 Dgr	H318 H317			

▼M1

Indexszám	Nemzetközi vegyianyag-azonosítás	EK-szám	CAS-szám	Besorolás		Címkézés			Egyedi koncentráció határértékek és M-tényezők	Megjegy-zések
				Veszélyességi osztályok és kategóriák kódjai	Figyelmeztető mondatok kódjai	Veszélyt jelző piktogramok, figyelmeztetés-ek kódjai	Figyelmeztető mondatok kódjai	Kiegészítő figyelmeztető mondatok kódjai		
611-142-00-3	product-by-process definition polyazodyestuff obtained by coupling 4-[4-(1-amino-8-hydroxy-3,6-disulfo-2-naphthy-lazo)phenylsulfonylamino]ben-zenediazonium with reaction mass of 4-carboxybenzenedia-zonium and diphenylamine-3-sulfo-4,4'-bisdiazonium, and further coupling of the obtained compounds with reaction mass of naphth-2-ol and 3-aminophe-nol, sodium salts; sodium chloride	425-740-5	—	Eye Dam. 1 Aquatic Chronic 3	H318 H412	GHS05 Dgr	H318 H412			
611-143-00-9	reaction mass of: trisodium 2-(2-[α-(2-carboxylato-κ-*O*-4-sulfonatophenylazo)benzylide-ne]hydrazino-κ-*N*')-6-(2,6-diflu-oropyrimidin-4-ylamino)-4-sulfonatophenolatocuprate (II); trisodium 2-(2-[α-(2-carboxy-lato-κ-*O*-4-sulfonatophenyla-zo)benzylidene]hydrazino-κ-*N*')-6-(4,6-difluoropyrimidin-2-ylamino)-4-sulfonatophenolato-cuprate (II)	428-260-4	—	Eye Dam. 1	H318	GHS05 Dgr	H318			

▼M1

Indexszám	Nemzetközi vegyianyag-azonosítás	EK-szám	CAS-szám	Besorolás		Címkézés			Egyedi koncentráció határértékek és M-tényezők	Megjegy-zések
				Veszélyességi osztályok és kategóriák kódjai	Figyelmeztető mondatok kódjai	Veszélyt jelző piktogramok, figyelmeztetés-ek kódjai	Figyelmeztető mondatok kódjai	Kiegészítő figyelmeztető mondatok kódjai		
611-144-00-4	reaction mass of: 7-amino-3,8-bis-[4-(2-sulfoxyethylsul-fonyl)phenylazo]-4-hydroxy-naphthalene-2-sulfonic acid, Na/K salt; 7-amino-3-[4-(2-sulfoxyethyl-sulfonyl)phenylazo]-4-hydroxy-8-[4-(2-sulfoxyethylsulfonyl)-2-sulfophenylazo]naphthalene-2-sulfonic acid, Na/K salt; 7-amino-8-[4-(2-sulfoxyethyl-sulfonyl)-phenylazo]-4-hydroxy-3-[4-(2-sulfoxyethyl-sulfonyl)-2-sulfophenyla-zo]naphthalene-2-sulfonic acid, Na/K salt; 7-amino-3,8-bis-[4-(2-sulfo-xyethylsulfonyl)-2-sulfopheny-lazo]-4-hydroxynaphthalene-2-sulfonic acid, Na/K salt	429-070-4	214362-06-8	Eye Dam. 1	H318	GHS05 Dgr	H318			
611-145-00-X	reaction mass of: tetrasodium 3-(1,5-disulfonatonaphthalene-2-ylazo)-4-hydroxy-7-{4-chloro-6-[4-(2-sulfoxyethylsul-fonyl)phenylamino]-1,3,5-tria-zine-2-ylamino}naphthalene-2-sulfonate; 3-(2,5-disulfophenylazo)-4-hydroxy-7-{4-chloro-6-[4-(2-sulfoxyethylsulfonyl)phenylami-no]-1,3,5-triazine-2-ylami-no}naphthalene-2-sulfonic acid, sodium salt	429-440-5	—	Eye Dam. 1	H318	GHS05 Dgr	H318			

▼M1

Indexszám	Nemzetközi vegyianyag-azonosítás	EK-szám	CAS-szám	Besorolás		Címkézés			Egyedi koncentráció határértékek és M-tényezők	Megjegy-zések
				Veszélyességi osztályok és kategóriák kódjai	Figyelmeztető mondatok kódjai	Veszélyt jelző piktogramok, figyelmeztetés-ek kódjai	Figyelmeztető mondatok kódjai	Kiegészítő figyelmeztető mondatok kódjai		
611-146-00-5	reaction mass of: pentasodium 3-(4-(4-(7-(2,4-diamino-5-sulfonato-3-(4-sulfonatophenylazo)phenylazo)-1-hydroxy-3-sulfonatonaphthalen-2-ylazo)-2-sulfonatophenylamino)phenylazo)-4-hydroxy-6-(2-oxo-1-phenylcarbamoylpropylazo)naphthalene-2-sulfonate; pentasodium 6-((2,4-diamino-5-sulfonatophenyl)azo)-3-((4-((4-((7-((2,4-diamino-5-sulfonatophenyl)azo)-1-hydroxy-3-sulfonatonaphthalen-2-yl)azo)phenyl)amino)-2-sulfonatophenyl)azo)-4-hydroxynaphthalene-2-sulfonate; pentasodium 6-((2,4-diamino-5-sulfonato-3-((4-sulfonatophenyl)azo)phenyl)azo)-3-((4-((4-((1,7-dihydroxy-3-sulfonatonaphthalen-2-yl)azo)-2-sulfonatophenyl)amino)phenyl)azo)-4-hydroxynaphthalene-2-sulfonate; hexasodium 6-((2,4-diamino-5-sulfonatophenyl)azo)-3-((4-((4-((7-((2,4-diamino-5-sulfonato-3-((4-sulfonatophenyl)azo)phenyl)azo)-1-hydroxy-3-sulfonatonaphthalen-2-yl)azo)-2-sulfonatophenyl)amino)phenyl)azo)-4-hydroxynaphthalene-2-sulfonate	430-070-1	—	Aquatic Chronic 2	H411	GHS09	H411			

▼M1

Indexszám	Nemzetközi vegyianyag-azonosítás	EK-szám	CAS-szám	Besorolás		Címkézés			Egyedi koncentráció határértékek és M-tényezők	Megjegy-zések
				Veszélyességi osztályok és kategóriák kódjai	Figyelmeztető mondatok kódjai	Veszélyt jelző piktogramok, figyelmeztetés-ek kódjai	Figyelmeztető mondatok kódjai	Kiegészítő figyelmeztető mondatok kódjai		
611-147-00-0	sodium, potassium, lithium 5-amino-3,6-bis(5-(4-chloro-6-(methyl-(2-methylaminoa-cetyl)amino)-1,3,5-triazin-2-ylamino)-2-sulfonatophenyla-zo)-4-hydroxynaphthalene-2,7-disulfonate	430-090-0	205764-96-1	Eye Dam. 1 Skin Sens. 1	H318 H317	GHS05 GHS07 Dgr	H318 H317			
611-148-00-6	reaction mass of: 2-(3-(2,6-dich-loro-4-nitrophenylazo)carbazol-9-yl)ethanol; 2-(2-(3-(2,6-dichloro-4-nitro-phenylazo)-carbazol-9-yl)-ethoxy)ethanol; 3-(2,6-dichloro-4-nitrophenyla-zo)carbazol	429-590-1	—	Skin Sens. 1 Aquatic Acute 1 Aquatic Chronic 1	H317 H400 H410	GHS07 GHS09 Wng	H317 H410			
611-149-00-1	2-(2-chloroacetoxy)ethyl 3-((4-(2,5-dichloro-4-fluorosulfonylp-henylazo)-3-methylphenyl)ethy-lamino)propionate	427-570-7	193486-83-8	Aquatic Chronic 2	H411	GHS09	H411			
611-150-00-7	tetralithium 2-[6-[7-[2-(carboxy-lato)phenylazo]-8-hydroxy-3,6-disulfonato-1-naphthylamino]-4-hydroxy-1,3,5-triazine-2-ylami-no]benzoate	440-460-3	—	Eye Irrit. 2 Aquatic Chronic 3	H319 H412	GHS07 Wng	H319 H412			

▼M1

Indexszám	Nemzetközi vegyianyag-azonosítás	EK-szám	CAS-szám	Besorolás		Címkézés			Egyedi koncentráció határértékek és M-tényezők	Megjegy-zések
				Veszélyességi osztályok és kategóriák kódjai	Figyelmeztető mondatok kódjai	Veszélyt jelző piktogramok, figyelmeztetés-ek kódjai	Figyelmeztető mondatok kódjai	Kiegészítő figyelmeztető mondatok kódjai		
611-151-00-2	chrysoidine; 4-(phenylazo)benzene-1,3-diamine	207-803-7	495-54-5	Muta. 2 Acute Tox. 4 * Skin Irrit. 2 Aquatic Acute 1 Aquatic Chronic 1	H341 H302 H315 H400 H410	GHS08 GHS07 GHS09 Wng	H341 H302 H315 H410			
611-152-00-8	chrysoidine monohydrochloride; 4-phenylazophenylene-1,3-diamine monohydrochloride; [1] chrysoidine monoacetate; 4-(phenylazo)benzene-1,3-diamine monoacetate; [2] chrysoidine acetate; 4-(phenylazo)benzene-1,3-diamine acetate; [3] chrysoidine-*p*-dodecylbenzene-sulfonate; dodecylbenzenesulfonic acid, compound with 4-(phenylazo)benzene-1,3-diamine (1:1); [4] chrysoidine dihydrochloride; 4-(phenylazo)benzene-1,3-diamine dihydrochloride; [5] chrysoidine sulfate; bis[4-(phenylazo)benzene-1,3-diamine] sulfate [6]	208-545-8 [1] 278-290-5 [2] 279-116-0 [3] 264-409-8 [4] 281-549-5 [5] 282-432-1 [6]	532-82-1 [1] 75660-25-2 [2] 79234-33-6 [3] 63681-54-9 [4] 83968-67-6 [5] 84196-22-5 [6]	Muta. 2 Acute Tox. 4 * Skin Irrit. 2 Eye Dam. 1 Aquatic Acute 1 Aquatic Chronic 1	H341 H302 H315 H318 H400 H410	GHS05 GHS08 GHS07 GHS09 Dgr	H341 H302 H315 H318 H410			

▼M1

Indexszám	Nemzetközi vegyianyag-azonosítás	EK-szám	CAS-szám	Besorolás		Címkézés			Egyedi koncentráció határértékek és M-tényezők	Megjegy-zések
				Veszélyességi osztályok és kategóriák kódjai	Figyelmeztető mondatok kódjai	Veszélyt jelző piktogramok, figyelmeztetés-ek kódjai	Figyelmeztető mondatok kódjai	Kiegészítő figyelmeztető mondatok kódjai		
611-153-00-3	chrysoidine C_{10-14}-alkyl derivatives; benzenesulfonic acid, mono-C_{10-14}-alkyl derivatives, compounds with 4-(phenylazo)-1,3-benzenediamine; [1] chrysoidine compound with dibutylnaphthalene sulfonic acid; dibutylnaphthalenesulfonic acid, compound with 4-(phenylazo)benzene-1,3-diamine (1:1) [2]	286-946-7 [1] 304-236-8 [2]	85407-90-5 [1] 94247-67-3 [2]	Muta. 2 Acute Tox. 4 * Skin Irrit. 2 Eye Dam. 1	H341 H302 H315 H318	GHS05 GHS08 GHS07 Dgr	H341 H302 H315 H318			
611-154-00-9	trisodium 5-benzamido-4-hydroxy-3-(4-methyl-2-sulfonatophenylazo)naphthalene-2,7-disulfonate	403-670-6	92408-46-3	Aquatic Chronic 3	H412	—	H412			
611-155-00-4	4,4'-oxybis(benzenesulfonylazide)	431-850-4	7456-68-0	Expl. 1.1**** STOT RE 2 * Aquatic Acute 1 Aquatic Chronic 1	H201 H373** H400 H410	GHS01 GHS08 GHS09 Dgr	H201 H373** H410			
611-156-00-X	triammonium 4-[4-[7-(4-carboxylatoanilino)-1-hydroxy-3-sulfonato-2-naphthylazo]-2,5-dimethoxyphenylazo]benzoate	432-270-4	221354-37-6	Repr. 2 STOT RE 2 * Aquatic Chronic 2	H361f*** H373** H411	GHS08 GHS09 Wng	H361f*** H373** H411			

▼M1

Indexszám	Nemzetközi vegyianyag-azonosítás	EK-szám	CAS-szám	Besorolás		Címkézés			Egyedi koncentráció határértékek és M-tényezők	Megjegy-zések
				Veszélyességi osztályok és kategóriák kódjai	Figyelmeztető mondatok kódjai	Veszélyt jelző piktogramok, figyelmeztetés-ek kódjai	Figyelmeztető mondatok kódjai	Kiegészítő figyelmeztető mondatok kódjai		
611-157-00-5	benzenesulfonic acid, 3,3'-(methylenebis((dihydroxyphenylene)azo))bis-, potassium sodium salt; potassium sodium 3-[(*E*)-(6-{3,4-dihydroxy-2-[(*Z*)-(3-sulfonatophenyl)diazenyl]benzyl}-2,3-dihydroxyphenyl)diazenyl]benzenesulfonate	432-590-4	243869-48-9	Eye Irrit. 2 Aquatic Chronic 3	H319 H412	GHS07 Wng	H319 H412			
611-158-00-0	reaction product of: 2,3,4,2',3',4'-hexahydroxy-5,5'-diacethyl-diphenylmethane and 6-diazo-5,6-dihydro-5-oxo-1-naphthalenesulfonylchloride and 3-diazo-3,4-dihydro-6-methoxy-4-oxo-1-naphthalenesulfonylchloride	421-520-8	—	**** Aquatic Chronic 4	**** H413	****	**** H413			
611-159-00-6	disodium 4-amino-6-((4-((4-(2,4-diaminophenyl)azo)phenylsulfamoyl)phenyl)azo)-5-hydroxy-3-((4-nitrophenyl)azo)naphthalene-2,7-disulfonate	421-880-6	—	Eye Dam. 1 Aquatic Chronic 3	H318 H412	GHS05 Dgr	H318 H412			
611-160-00-1	reaction mass of: 1,1,1-tris(phenyl-4'-(3"-diazo-3",4"-dihydro-4"-oxo-naphthalene-1"-sulfonato)ethane;	422-760-6	—	**** Aquatic Chronic 4	**** H413	****	**** H413			

▼M1

Indexszám	Nemzetközi vegyianyag-azonosítás	EK-szám	CAS-szám	Besorolás		Címkézés			Egyedi koncentráció határértékek és M-tényezők	Megjegy-zések
				Veszélyességi osztályok és kategóriák kódjai	Figyelmeztető mondatok kódjai	Veszélyt jelző piktogramok, figyelmeztetés-ek kódjai	Figyelmeztető mondatok kódjai	Kiegészítő figyelmeztető mondatok kódjai		
	1,1,1-tris(phenyl-4'-(6"-diazo-5",6"-dihydro-5"-oxo-napht-halene-1"-sulfonato)ethane; reaction product of 1,1,1-tris(*p*-hydroxyphenyl)ethane with 6-diazo-5,6-dihydro-5-oxo-1-naphthylsulfonylchloride and 3-diazo-3,4-dihydro-4-oxo-1-naphthylsulfonylchloride (2:1); reaction product of 1,1,1-tris(*p*-hydroxyphenyl)ethane with 6-diazo-5,6-dihydro-5-oxo-1-naphthylsulfonylchloride and 3-diazo-3,4-dihydro-4-oxo-1-naphthylsulfonylchloride (1:2)									
611-161-00-7	trisodium [1,2'-(2-(8-amino-3,5-disulfonatonaphthalene)azo)-(4'-nitrobenzene)diolato-*O,O,N*][(*Z*)-2,2-((phenylcarba-moylprop-1'-enyl)azo)-5-sulfa-moylbenzene)diolato-*O,O,N*]chromate(III)	423-100-1	—	Eye Dam. 1	H318	GHS05 Dgr	H318			
611-162-00-2	2,4-bis(((2-(dimethylammo-nio)ethyloxy)carbonyl)phen-2-ylazo)benzene-1,3-diolbis(met-hanesulfonate)	429-600-4	—	Acute Tox. 4 * Eye Dam. 1 Aquatic Chronic 2	H302 H318 H411	GHS05 GHS07 GHS09 Dgr	H302 H318 H411			

▼M1

Indexszám	Nemzetközi vegyianyag-azonosítás	EK-szám	CAS-szám	Besorolás		Címkézés			Egyedi koncentráció határértékek és M-tényezők	Megjegy-zések
				Veszélyességi osztályok és kategóriák kódjai	Figyelmeztető mondatok kódjai	Veszélyt jelző piktogramok, figyelmeztetés-ek kódjai	Figyelmeztető mondatok kódjai	Kiegészítő figyelmeztető mondatok kódjai		
611-163-00-8	2,4-bis(((2-(dimethylammo-nio)ethyloxy)carbonyl)phen-2-ylazo)benzene-1,3-diol sulfate	429-610-9	—	Acute Tox. 4 * Eye Dam. 1 Aquatic Chronic 2	H302 H318 H411	GHS05 GHS07 GHS09 Dgr	H302 H318 H411			
▼M6 611-164-00-3	reaction mass of: 2,2'-dimethyl-2,2'-azobutanenitrile; 2-methylpentanenitrile-2-azo-2'-(2'-methylpropanenitrile); 2,2'-dimethyl-2,2'-azoheptane-nitrile; 2-methylheptanenitrile-2-azo-2'-(2'-methylpropanenitrile); 2-methylheptanenitrile-2-azo-2'-(2'-methylbutanenitrile)	429-710-2	—	Self-react. D Acute Tox. 4 * Aquatic Chronic 2	H242 H302 H411	GHS02 GHS07 GHS09 Dgr	H242 H302 H411			
▼M1 611-165-00-9	reaction mass of: tetrasodium 4-amino-6-(5-(2,6-difluoropyrimi-din-4-ylamino)-2-sulfonatop-henylazo)-5-hydroxy-3-(4-(sul-fatoethylsulfonyl)phenyla-zo)naphthalene-2,7-disulfonate; tetrasodium 4-amino-6-(5-(4,6-difluoropyrimidin-2-ylamino)-2-sulfonatophenylazo)-5-hydroxy-3-(4-(2-sulfatoethylsul-fonyl)phenylazo)naphthalene-2,7-disulfonate	431-830-5	—	Aquatic Chronic 3	H412	—	H412			

▼M1

Indexszám	Nemzetközi vegyianyag-azonosítás	EK-szám	CAS-szám	Besorolás		Címkézés			Egyedi koncentráció határértékek és M-tényezők	Megjegy-zések
				Veszélyességi osztályok és kategóriák kódjai	Figyelmeztető mondatok kódjai	Veszélyt jelző piktogramok, figyelmeztetés-ek kódjai	Figyelmeztető mondatok kódjai	Kiegészítő figyelmeztető mondatok kódjai		
611-166-00-4	reaction mass of: pentasodium 4-amino-5-hydroxy-3-{(*E*)-4-[2-(sulfonatooxy)ethylsul-fonyl]phenylazo}-6-{(*E*)-2-sulfonato-4-[2-(sulfonato-oxy)ethylsulfonyl]phenyla-zo}naphthalene-2,7-disulfonate; tetrasodium 4-amino-5-hydroxy-3-{(*E*)-4-[2-(sulfonatooxy)ethyl-sulfonyl]phenylazo}-6-[(*E*)-2-sulfonato-4-(vinylsul-fonyl)phenylazo]naphthalene-2,7-disulfonate; tetrasodium 4-amino-5-hydroxy-6-{(*E*)-2-sulfonato-4-[2-(sulfo-natooxy)ethylsulfonyl]phenyla-zo}-3-[(*E*)-4-(vinylsul-fonyl)phenylazo]naphthalene-2,7-disulfonate	432-100-9	—	Eye Dam. 1 Aquatic Chronic 3	H318 H412	GHS05 Dgr	H318 H412			
611-167-00-X	sodium bis[tris(2-hydro-xyethyl)ammonium][6-anilino-4'-(4,8-disulfonato-2-naphthy-lazo)-5'-methyl-3-sulfonato-naphthalene-2-azobenzene-1,2'-diolato]cuprate(II)	435-240-9	—	Aquatic Chronic 3	H412	—	H412			

▼M1

Indexszám	Nemzetközi vegyianyag-azonosítás	EK-szám	CAS-szám	Besorolás		Címkézés			Egyedi koncentráció határértékek és M-tényezők	Megjegy-zések
				Veszélyességi osztályok és kategóriák kódjai	Figyelmeztető mondatok kódjai	Veszélyt jelző piktogramok, figyelmeztetés-ek kódjai	Figyelmeztető mondatok kódjai	Kiegészítő figyelmeztető mondatok kódjai		
611-168-00-5	reaction mass of: 3-[[4-chloro-6-[[7-[(1,5-disulfo-2-naphthalenyl)azo]-8-hydroxy-3,6-disulfo-1-naphthalenyl]amino]-1,3,5-triazin-2-yl]amino]-5-[[4-chloro-6-[[8-hydroxy-3,6-disulfo-7-[(2-sulfophenyl)azo]-1-naphthalenyl]amino]-1,3,5-triazin-2-yl]amino]benzoic acid; 3,5-bis[[4-chloro-6-[[7-[(1,5-disulfo-2-naphthalenyl)azo]-8-hydroxy-3,6-disulfo-1-naphthalenyl]amino]-1,3,5-triazin-2-yl]amino]benzoic acid	435-440-6	—	Eye Dam. 1	H318	GHS05 Dgr	H318			
611-169-00-0	sodium 5-(2-carboxyphenylazo)-6-hydroxynaphthalene-2-sulfonate	435-800-2	—	Aquatic Chronic 3	H412	—	H412			
611-170-00-6	reaction mass of: trisodium 2-((1-(2-hydroxy-κ-*O*-5-(2-sulfonatoethansulfonyl)phenylazo-κ-N^2)-1-phenylmethyl)azo-κ-N^1)-4-sulfonatobenzoate(5-)-κ-*O*)cuprate(II); disodium 2-((1-(5-ethenesulfonyl-2-hydroxy-κ-*O*-phenylazo-κ-N^2)-1-phenylmethyl)azo-κ-N^1)-4-sulfonatobenzoate-κ-*O*-(5-))cuprate(II)	435-880-9	—	Aquatic Chronic 3	H412	—	H412			

▼M1

Indexszám	Nemzetközi vegyianyag-azonosítás	EK-szám	CAS-szám	Besorolás		Címkézés			Egyedi koncentráció határértékek és M-tényezők	Megjegy-zések
				Veszélyességi osztályok és kategóriák kódjai	Figyelmeztető mondatok kódjai	Veszélyt jelző piktogramok, figyelmeztetés-ek kódjai	Figyelmeztető mondatok kódjai	Kiegészítő figyelmeztető mondatok kódjai		
611-171-00-1	reaction mass of: trisodium 3-(5-(2,6-difluoropyrimidin-4-ylamino)-2-sulfonatophenylazo)-5-(4-fluoro-6-morpholin-4-yl-1,3,5-triazin-2-ylamino)-4-hydroxy-2,7-naphthalenedisulfonate; trisodium 3-(5-(4,6-difluoropyrimidin-2-ylamino)-2-sulfonatophenylazo)-5-(4-fluoro-6-morpholin-4-yl-1,3,5-triazin-2-ylamino)-4-hydroxy-2,7-naphthalenedisulfonate	436-890-6	—	Eye Dam. 1 Aquatic Chronic 3	H318 H412	GHS05 Dgr	H318 H412			
611-172-00-7	reaction mass of: triammonium 6-amino-3-((2,5-diethoxy-4-(3-phosphonophenyl)azo)phenyl)azo-4-hydroxy-2-naphthalenesulfonate; diammonium 3-((4-((7-amino-1-hydroxy-3-sulfo-naphthalen-2-yl)azo)-2,5-diethoxyphenyl)azo)benzoate	438-310-7	—	Self-react. C**** Repr. 2 Acute Tox. 4 * STOT RE 2 * Aquatic Chronic 3	H242 H361f*** H302 H373** H412	GHS02 GHS08 GHS07 Dgr	H242 H361f*** H302 H373** H412			
611-173-00-2	reaction mass of: 3-[3-carbamoyl-5-(5-{4-chloro-6-[4-(2-sulfonatooxyethylsulfonyl)anilino]-1,3,5-triazin-2-ylamino}-2-sulfonatophenylazo)-1,2-dihydro-6-hydroxy-4-methyl-2-oxo-1-pyridyl]propanoic acid, trisodium salt;	440-510-4	—	Eye Dam. 1 Skin Sens. 1	H318 H317	GHS05 GHS07 Dgr	H318 H317			

▼M1

Indexszám	Nemzetközi vegyianyag-azonosítás	EK-szám	CAS-szám	Besorolás		Címkézés			Egyedi koncentráció határértékek és M-tényezők	Megjegy-zések
				Veszélyességi osztályok és kategóriák kódjai	Figyelmeztető mondatok kódjai	Veszélyt jelző piktogramok, figyelmeztetés-ek kódjai	Figyelmeztető mondatok kódjai	Kiegészítő figyelmeztető mondatok kódjai		
	3-[3-carbamoyl-5-(5-{4-chloro-6-[4-(vinylsulfonyl)anilino]-1,3,5-triazin-2-ylamino}-2-sulfonatophenylazo)-1,2-dihydro-6-hydroxy-4-methyl-2-oxo-1-pyridyl]propanoic acid, disodium salt									
611-174-00-8	reaction mass of: 3-[5-(4-ethenesulfonylbutyrylamino)-2-sulfophenylazo]-5-{4-chloro-[6-(4-(3-amino-5-hydroxy-2,7-disulfonaphthalene-4-ylazo)-3-sulfophenylamino]-1,3,5-triazin-2-ylamino}-4-hydroxynaphthalene-2,7-disulfonic acid, sodium salt; 3-[5-(4-(2-chloroethanesulfonyl)butyrylamino)-2-sulfophenylazo]-5-{4-chloro-[6-(4-(3-amino-5-hydroxy-2,7-disulfonaphthalene-4-ylazo)-3-sulfophenylamino]-1,3,5-triazin-2-ylamino}-4-hydroxynaphthalene-2,7-disulfonic acid, sodium salt	442-290-5	457624-86-1	Eye Dam. 1	H318	GHS05 Dgr	H318			
611-175-00-3	reaction mass of: trisodium 5-{4-chloro-6-[*N*-ethyl-(3-(2-sulfonatooxy)ethylsulfonyl)anilino]-1,3,5-triazin-2-ylamino}-4-hydroxy-3-[4-(vinylsulfonyl)phenylazo]naphthalene-2,7-disulfonate;	444-050-5	—	Eye Dam. 1 Aquatic Chronic 3	H318 H412	GHS05 Dgr	H318 H412			

▼M1

Indexszám	Nemzetközi vegyianyag-azonosítás	EK-szám	CAS-szám	Besorolás		Címkézés			Egyedi koncentráció határértékek és M-tényezők	Megjegy-zések
				Veszélyességi osztályok és kategóriák kódjai	Figyelmeztető mondatok kódjai	Veszélyt jelző piktogramok, figyelmeztetés-ek kódjai	Figyelmeztető mondatok kódjai	Kiegészítő figyelmeztető mondatok kódjai		
	trisodium 5-{4-chloro-6-[*N*-ethyl-3-(vinylsulfonyl)anilino]-1,3,5-triazin-2-ylamino}-4-hydroxy-3-[4-(2-(sulfonato-oxy)ethylsulfonyl)phenyla-zo]naphthalene-2,7-disulfonate; disodium 5-{4-chloro-6-[*N*-ethyl-3-(vinylsulfonyl)anilino]-1,3,5-triazin-2-ylamino}-4-hydroxy-3-[(4-vinylsul-fonyl)phenylazo]naphthalene-2,7-disulfonate; tetrasodium 5-{4-chloro-6-[*N*-ethyl-3-(2-(sulfonatooxy)ethyl-sulfonyl)anilino]-1,3,5-triazin-2-ylamino}-3-[4-(2-(sulfonato-oxy)ethylsulfonyl)phenylazo]-4-hydroxynaphthalene-2,7-disulfo-nate									
611-176-00-9	2,6-bis(2,3,4-trihydroxybenzyl)-*p*-cresol ester with 6-diazo-5,6-dihydro-5-oxo-1-naphthalene-sulfonate	444-250-2	—	Self-react. C**** Aquatic Chronic 2	H242 H411	GHS02 GHS09 Dgr	H242 H411			
611-177-00-4	reaction mass of: pentasodium bis[6-anilino-3,5'-disulfonato-naphthalene-2-azobenzene-1,2'-diolato]cobaltate(III);	444-290-0	508202-43-5	Eye Dam. 1 Skin Sens. 1 Aquatic Chronic 3	H318 H317 H412	GHS05 GHS07 Dgr	H318 H317 H412			

▼M1

Indexszám	Nemzetközi vegyianyag-azonosítás	EK-szám	CAS-szám	Besorolás		Címkézés			Egyedi koncentráció határértékek és M-tényezők	Megjegy-zések
				Veszélyességi osztályok és kategóriák kódjai	Figyelmeztető mondatok kódjai	Veszélyt jelző piktogramok, figyelmeztetés-ek kódjai	Figyelmeztető mondatok kódjai	Kiegészítő figyelmeztető mondatok kódjai		
	tetrasodium [6-anilino-3,5'-disulfonatonaphthalene-2-azobenzene-1,2'-diolato][6-anilino-5'-sulfamoyl-3-sulfonatonaphthalene-2-azobenzene-1,2'-diolato]cobaltate(III); trisodium bis[6-anilino-5'-sulfamoyl-3-sulfonatonaphthalene-2-azobenzene-1,2'-diolato]cobaltate(III)									
611-178-00-X	reaction mass of: pentasodium 4-amino-5-hydroxy-3-{(*E*)-4-[2-(sulfonatooxy)ethylsulfonyl]phenylazo}-6-{(*E*)-2-sulfonato-4-[2-(sulfonatooxy)ethylsulfonyl]phenylazo}naphthalene-2,7-disulfonate; tetrasodium 4-amino-5-hydroxy-3-{(*E*)-4-[2-(sulfonatooxy)ethylsulfonyl]phenylazo}-6-[(*E*)-2-sulfonato-4-(vinylsulfonyl)phenylazo]naphthalene-2,7-disulfonate; tetrasodium 4-amino-5-hydroxy-6-[(*E*)-2-sulfonato-4-[2-(sulfonatooxy)ethylsulfonyl]phenylazo}-3-[(*E*)-4-(vinylsulfonyl)phenylazo]naphthalene-2,7-disulfonate;	445-280-9	—	Eye Dam. 1 Skin Sens. 1 Aquatic Chronic 3	H318 H317 H412	GHS05 GHS07 Dgr	H318 H317 H412			

▼M1

Indexszám	Nemzetközi vegyianyag-azonosítás	EK-szám	CAS-szám	Besorolás		Címkézés			Egyedi koncentráció határértékek és M-tényezők	Megjegy-zések
				Veszélyességi osztályok és kategóriák kódjai	Figyelmeztető mondatok kódjai	Veszélyt jelző piktogramok, figyelmeztetés-ek kódjai	Figyelmeztető mondatok kódjai	Kiegészítő figyelmeztető mondatok kódjai		
	trisodium 4-amino-5-hydroxy-3-[(*E*)-4-(vinylsulfonyl)phenylazo]-6-[(*E*)-2-sulfonato-4-(vinylsulfonyl)phenylazo]naphthalene-2,7-disulfonate; trisodium 4-amino-5-hydroxy-3-[(2-hydroxyethylsulfonyl)-phenylazo]-6-[(*E*)-2-sulfonato-4-(vinylsulfonyl)phenylazo]naphthalene-2,7-disulfonate; trisodium 4-amino-5-hydroxy-3-[(*E*)-4-(vinylsulfonyl)phenylazo]-6-[-2-sulfonato-4-(2-hydroxyethylsulfonyl)phenylazo]naphthalene-2,7-disulfonate									
611-179-00-5	reaction mass of: pentasodium 2-[[8-[[4-chloro-6-[[4-(2-sulfonato ethylsulfonyl)]phenyl]amino]-1,3,5-triazin-2-yl]amino-1-hydroxy-3,6-disulfonato-2-naphthalenyl]azo]naphthalene-1,5-disulfonate; 2-[[8-[[4-chloro-6-[[4-[[2-ethenyl]sulfonyl]phenyl]amino]-1,3,5-triazin-2-yl]amino]-1-hydroxy-3,6-disulfonato-2-naphthalenyl]azo]naphthalene-1,5-disulfonate	450-010-8	—	Eye Dam. 1 Skin Sens. 1	H318 H317	GHS05 GHS07 Dgr	H318 H317			

▼M1

Indexszám	Nemzetközi vegyianyag-azonosítás	EK-szám	CAS-szám	Besorolás		Címkézés			Egyedi koncentráció határértékek és M-tényezők	Megjegy-zések
				Veszélyességi osztályok és kategóriák kódjai	Figyelmeztető mondatok kódjai	Veszélyt jelző piktogramok, figyelmeztetés-ek kódjai	Figyelmeztető mondatok kódjai	Kiegészítő figyelmeztető mondatok kódjai		
611-180-00-0	iron, complexes with diazotised 4-aminobenzenesulfonamide,di-azotised 3-aminobenzenesul-fonic acid, diazotised 3-amino-4-hydroxybenzenesulfonami-de,diazotised 3-amino-4-hydroxy-N-phenylbenzenesulfo-namide, diazotised 5-amino-2-(phenylamino)benzenesulfonic acid and resorcinol, sodium salts	417-850-7	—	Aquatic Chronic 2	H411	GHS09	H411			

▼B

612-001-00-9	mono-methylamine; [1] di-methylamine; [2] tri-methylamine [3]	200-820-0 [1] 204-697-4 [2] 200-875-0 [3]	74-89-5 [1] 124-40-3 [2] 75-50-3 [3]	Flam. Gas 1 Press. Gas Acute Tox. 4 (*) STOT SE 3 Skin Irrit. 2 Eye Dam. 1	H220 H332 H335 H315 H318	GHS02 GHS04 GHS05 GHS07 Dgr	H220 H332 H335 H315 H318		(*) Skin Irrit. 2; H315: C ≥ 5 % Eye Dam. 1; H318: C ≥ 5 % Eye Irrit. 2; H319: 0,5 % ≤ C < 5 % STOT SE 3; H335: C ≥ 5 %	U5
612-001-01-6	mono-methylamine ...%; [1] di-methylamine ...%; [2] tri-methylamine ...% [3]	200-820-0 [1] 204-697-4 [2] 200-875-0 [3]	74-89-5 [1] 124-40-3 [2] 75-50-3 [3]	Flam. Liq. 1 Acute Tox. 4 (*) Acute Tox. 4 (*) Skin Corr. 1B	H224 H332 H302 H314	GHS02 GHS05 GHS07 Dgr	H224 H332 H302 H314		(*) STOT SE 3; H335: C ≥ 5 %	B

▼B

Indexszám	Nemzetközi vegyianyag-azonosítás	EK-szám	CAS-szám	Besorolás		Címkézés			Egyedi koncentráció határértékek és M-tényezők	Megjegy-zések
				Veszélyességi osztályok és kategóriák kódjai	Figyelmeztető mondatok kódjai	Veszélyt jelző piktogramok, figyelmeztetés-ek kódjai	Figyelmeztető mondatok kódjai	Kiegészítő figyelmeztető mondatok kódjai		
612-002-00-4	ethylamine	200-834-7	75-04-7	Flam. Gas 1 Press. Gas Eye Irrit. 2 STOT SE 3	H220 H319 H335	GHS02 GHS04 GHS07 Dgr	H220 H319 H335			U
612-003-00-X	diethylamine	203-716-3	109-89-7	Flam. Liq. 2 Acute Tox. 4 (*) Acute Tox. 4 (*) Acute Tox. 4 (*) Skin Corr. 1A	H225 H332 H312 H302 H314	GHS02 GHS05 GHS07 Dgr	H225 H332 H312 H302 H314		STOT SE 3; H335: C ≥ 1 %	
612-004-00-5	triethylamine	204-469-4	121-44-8	Flam. Liq. 2 Acute Tox. 4 (*) Acute Tox. 4 (*) Acute Tox. 4 (*) Skin Corr. 1A	H225 H332 H312 H302 H314	GHS02 GHS05 GHS07 Dgr	H225 H332 H312 H302 H314		STOT SE 3; H335: C ≥ 1 %	
612-005-00-0	butylamine	203-699-2	109-73-9	Flam. Liq. 2 Acute Tox. 4 (*) Acute Tox. 4 (*) Acute Tox. 4 (*) Skin Corr. 1A	H225 H332 H312 H302 H314	GHS02 GHS05 GHS07 Dgr	H225 H332 H312 H302 H314		STOT SE 3; H335: C ≥ 1 %	
612-006-00-6	ethylenediamine; 1,2-diaminoethane	203-468-6	107-15-3	Flam. Liq. 3 Acute Tox. 4 (*) Acute Tox. 4 (*) Skin Corr. 1B Resp. Sens. 1 Skin Sens. 1	H226 H312 H302 H314 H334 H317	GHS02 GHS08 GHS05 GHS07 Dgr	H226 H312 H302 H314 H334 H317			

▼B

Indexszám	Nemzetközi vegyianyag-azonosítás	EK-szám	CAS-szám	Besorolás		Címkézés			Egyedi koncentráció határértékek és M-tényezők	Megjegy-zések
				Veszélyességi osztályok és kategóriák kódjai	Figyelmeztető mondatok kódjai	Veszélyt jelző piktogramok, figyelmeztetés-ek kódjai	Figyelmeztető mondatok kódjai	Kiegészítő figyelmeztető mondatok kódjai		
612-007-00-1	2-aminopropane; isopropylamine	200-860-9	75-31-0	Flam. Liq. 1 Eye Irrit. 2 STOT SE 3 Skin Irrit. 2	H224 H319 H335 H315	GHS02 GHS07 Dgr	H224 H319 H335 H315			
612-008-00-7	aniline	200-539-3	62-53-3	Carc. 2 Muta. 2 Acute Tox. 3 (*) Acute Tox. 3 (*) Acute Tox. 3 (*) STOT RE 1 Eye Dam. 1 Skin Sens. 1 Aquatic Acute 1	H351 H341 H331 H311 H301 H372 (**) H318 H317 H400	GHS06 GHS08 GHS05 GHS09 Dgr	H351 H341 H331 H311 H301 H372 (**) H318 H317 H400		(*) STOT RE 1; H372: C ≥ 1 % STOT RE 2; H373: 0,2 % ≤ C < 1 %	
612-009-00-2	salts of aniline	—	—	Carc. 2 Muta. 2 Acute Tox. 3 (*) Acute Tox. 3 (*) Acute Tox. 3 (*) STOT RE 1 Eye Dam. 1 Skin Sens. 1 Aquatic Acute 1	H351 H341 H331 H311 H301 H372 (**) H318 H317 H400	GHS06 GHS08 GHS05 GHS09 Dgr	H351 H341 H331 H311 H301 H372 (**) H318 H317 H400		(*) STOT RE 1; H372: C ≥ 1 % STOT RE 2; H373: 0,2 % ≤ C < 1 %	A
612-010-00-8	chloroanilines (with exception of those specified elsewhere in this Annex)	—	—	Acute Tox. 3 (*) Acute Tox. 3 (*) Acute Tox. 3 (*) STOT RE 2 (*) Aquatic Acute 1 Aquatic Chronic 1	H331 H311 H301 H373 (**) H400 H410	GHS06 GHS08 GHS09 Dgr	H331 H311 H301 H373 (**) H410			C

▼B

Indexszám	Nemzetközi vegyianyag-azonosítás	EK-szám	CAS-szám	Besorolás		Címkézés			Egyedi koncentráció határértékek és M-tényezők	Megjegy-zések
				Veszélyességi osztályok és kategóriák kódjai	Figyelmeztető mondatok kódjai	Veszélyt jelző piktogramok, figyelmeztetés-ek kódjai	Figyelmeztető mondatok kódjai	Kiegészítő figyelmeztető mondatok kódjai		
612-011-00-3	4-nitrosoaniline	211-535-6	659-49-4	Acute Tox. 4 (*) Acute Tox. 4 (*) Acute Tox. 4 (*)	H332 H312 H302	GHS07 Wng	H332 H312 H302			
612-012-00-9	*o*-nitroaniline; [1] *m*-nitroaniline; [2] *p*-nitroaniline [3]	201-855-4 [1] 202-729-1 [2] 202-810-1 [3]	88-74-4 [1] 99-09-2 [2] 100-01-6 [3]	Acute Tox. 3 (*) Acute Tox. 3 (*) Acute Tox. 3 (*) STOT RE 2 (*) Aquatic Chronic 3	H331 H311 H301 H373 (**) H412	GHS06 GHS08 Dgr	H331 H311 H301 H373 (**) H412			C
612-013-00-4	3-aminobenzene sulphonic acid; metanilic acid	204-473-6	121-47-1	Acute Tox. 4 (*) Acute Tox. 4 (*) Acute Tox. 4 (*)	H332 H312 H302	GHS07 Wng	H332 H312 H302			
612-014-00-X	sulphanilic acid; 4-aminobenzenesulphonic acid	204-482-5	121-57-3	Eye Irrit. 2 Skin Irrit. 2 Skin Sens. 1	H319 H315 H317	GHS07 Wng	H319 H315 H317			
612-015-00-5	*N*-methylaniline	202-870-9	100-61-8	Acute Tox. 3 (*) Acute Tox. 3 (*) Acute Tox. 3 (*) STOT RE 2 (*) Aquatic Acute 1 Aquatic Chronic 1	H331 H311 H301 H373 (**) H400 H410	GHS06 GHS08 GHS09 Dgr	H331 H311 H301 H373 (**) H410			
612-016-00-0	*N*,*N*-dimethylaniline	204-493-5	121-69-7	Carc. 2 Acute Tox. 3 (*) Acute Tox. 3 (*) Acute Tox. 3 (*) Aquatic Chronic 2	H351 H331 H311 H301 H411	GHS06 GHS08 GHS09 Dgr	H351 H331 H311 H301 H411			

▼M1

Indexszám	Nemzetközi vegyianyag-azonosítás	EK-szám	CAS-szám	Besorolás		Címkézés			Egyedi koncentráció határértékek és M-tényezők	Megjegy-zések
				Veszélyességi osztályok és kategóriák kódjai	Figyelmeztető mondatok kódjai	Veszélyt jelző piktogramok, figyelmeztetés-ek kódjai	Figyelmeztető mondatok kódjai	Kiegészítő figyelmeztető mondatok kódjai		
612-017-00-6	*N*-methyl-*N*-2,4,6-tetranitroaniline; tetryl	207-531-9	479-45-8	Expl. 1.1 Acute Tox. 3 * Acute Tox. 3 * Acute Tox. 3 * STOT RE 2	H201 H331 H311 H301 H373**	GHS01 GHS06 GHS08 Dgr	H201 H331 H311 H301 H373**			
612-018-00-1	bis(2,4,6-trinitrophenyl)amine; hexyl	205-037-8	131-73-7	Expl. 1.1 Acute Tox. 2 * Acute Tox. 1 Acute Tox. 2 * STOT RE 2 Aquatic Chronic 2	H201 H330 H310 H300 H373** H411	GHS01 GHS06 GHS08 GHS09 Dgr	H201 H330 H310 H300 H373** H411			
612-019-00-7	dipicrylamine, ammonium salt	220-639-0	2844-92-0	Expl. 1.1 Acute Tox. 2 * Acute Tox. 1 Acute Tox. 2 * STOT RE 2 Aquatic Chronic 2	H201 H330 H310 H300 H373** H411	GHS01 GHS06 GHS08 GHS09 Dgr	H201 H330 H310 H300 H373** H411			
▼B 612-020-00-2	1-naphthylamine	205-138-7	134-32-7	Acute Tox. 4 (*) Aquatic Chronic 2	H302 H411	GHS07 GHS09 Wng	H302 H411			
612-022-00-3	2-naphthylamine	202-080-4	91-59-8	Carc. 1A Acute Tox. 4 (*) Aquatic Chronic 2	H350 H302 H411	GHS08 GHS07 GHS09 Dgr	H350 H302 H411		Carc. 1A; H350: C ≥ 0,01 %	

▼B

Indexszám	Nemzetközi vegyianyag-azonosítás	EK-szám	CAS-szám	Besorolás		Címkézés			Egyedi koncentráció határértékek és M-tényezők	Megjegy-zések
				Veszélyességi osztályok és kategóriák kódjai	Figyelmeztető mondatok kódjai	Veszélyt jelző piktogramok, figyelmeztetés-ek kódjai	Figyelmeztető mondatok kódjai	Kiegészítő figyelmeztető mondatok kódjai		
612-023-00-9	phenylhydrazine; [1] phenylhydrazinium chloride; [2] phenylhydrazine hydrochloride; [3] phenylhydrazinium sulphate (2:1) [4]	202-873-5 [1] 200-444-7 [2] 248-259-0 [3] 257-622-2 [4]	100-63-0 [1] 59-88-1 [2] 27140-08-5 [3] 52033-74-6 [4]	Carc. 1B Muta. 2 Acute Tox. 3 (*) Acute Tox. 3 (*) Acute Tox. 3 (*) STOT RE 1 Eye Irrit. 2 Skin Irrit. 2 Skin Sens. 1 Aquatic Acute 1	H350 H341 H331 H311 H301 H372 (**) H319 H315 H317 H400	GHS06 GHS08 GHS09 Dgr	H350 H341 H331 H311 H301 H372 (**) H319 H315 H317 H400			
612-024-00-4	*m*-toluidine; 3-aminotoluene	203-583-1	108-44-1	Acute Tox. 3 (*) Acute Tox. 3 (*) Acute Tox. 3 (*) STOT RE 2 (*) Aquatic Acute 1	H331 H311 H301 H373 (**) H400	GHS06 GHS08 GHS09 Dgr	H331 H311 H301 H373 (**) H400			
612-025-00-X	nitrotoluidines, with the exception of those specified elsewhere in this Annex	—	—	Acute Tox. 3 (*) Acute Tox. 3 (*) Acute Tox. 3 (*) STOT RE 2 (*) Aquatic Chronic 2	H331 H311 H301 H373 (**) H411	GHS06 GHS08 GHS09 Dgr	H331 H311 H301 H373 (**) H411			C
612-026-00-5	diphenylamine	204-539-4	122-39-4	Acute Tox. 3 (*) Acute Tox. 3 (*) Acute Tox. 3 (*) STOT RE 2 (*) Aquatic Acute 1 Aquatic Chronic 1	H331 H311 H301 H373 (**) H400 H410	GHS06 GHS08 GHS09 Dgr	H331 H311 H301 H373 (**) H410			

▼B

Indexszám	Nemzetközi vegyianyag-azonosítás	EK-szám	CAS-szám	Besorolás		Címkézés			Egyedi koncentráció határértékek és M-tényezők	Megjegy-zések
				Veszélyességi osztályok és kategóriák kódjai	Figyelmeztető mondatok kódjai	Veszélyt jelző piktogramok, figyelmeztetés-ek kódjai	Figyelmeztető mondatok kódjai	Kiegészítő figyelmeztető mondatok kódjai		
612-027-00-0	xylidines with the exception of those specified elsewhere in this Annex; dimethyl anilines with the exception of those specified elsewhere in this Annex	—	—	Acute Tox. 3 (*) Acute Tox. 3 (*) Acute Tox. 3 (*) STOT RE 2 (*) Aquatic Chronic 2	H331 H311 H301 H373 (**) H411	GHS06 GHS08 GHS09 Dgr	H331 H311 H301 H373 (**) H411			C
612-028-00-6	*p*-phenylenediamine	203-404-7	106-50-3	Acute Tox. 3 (*) Acute Tox. 3 (*) Acute Tox. 3 (*) Eye Irrit. 2 Skin Sens. 1 Aquatic Acute 1 Aquatic Chronic 1	H331 H311 H301 H319 H317 H400 H410	GHS06 GHS09 Dgr	H331 H311 H301 H319 H317 H410			
612-029-00-1	benzene-1,4-diamine dihydrochloride; *p*-phenylenediamine dihydrochloride	210-834-9	624-18-0	Acute Tox. 3 (*) Acute Tox. 3 (*) Acute Tox. 3 (*) Eye Irrit. 2 Skin Sens. 1 Aquatic Acute 1 Aquatic Chronic 1	H331 H311 H301 H319 H317 H400 H410	GHS06 GHS09 Dgr	H331 H311 H301 H319 H317 H410			
612-030-00-7	2-methyl-*p*-phenylenediamine sulphate [1]	210-431-8 [1] 228-871-4 [2]	615-50-9 [1] 6369-59-1 [2]	Acute Tox. 3 (*) Acute Tox. 4 (*) Acute Tox. 4 (*) Skin Sens. 1 Aquatic Chronic 2	H301 H332 H312 H317 H411	GHS06 GHS09 Dgr	H301 H332 H312 H317 H411			

▼B

Indexszám	Nemzetközi vegyianyag-azonosítás	EK-szám	CAS-szám	Besorolás		Címkézés			Egyedi koncentráció határértékek és M-tényezők	Megjegy-zések
				Veszélyességi osztályok és kategóriák kódjai	Figyelmeztető mondatok kódjai	Veszélyt jelző piktogramok, figyelmeztetés-ek kódjai	Figyelmeztető mondatok kódjai	Kiegészítő figyelmeztető mondatok kódjai		
612-031-00-2	*N*,*N*-dimethylbenzene-1,3-diamine; [1] 4-amino-*N*,*N*-dimethylaniline; 3-amino-*N*,*N*'-dimethylaniline [2]	220-623-3 [1] 202-807-5 [2]	2836-04-6 [1] 99-98-9 [2]	Acute Tox. 3 (*) Acute Tox. 3 (*) Acute Tox. 3 (*)	H331 H311 H301	GHS06 Dgr	H331 H311 H301			C
612-032-00-8	*N*,*N*,*N*',*N*'-tetramethyl-*p*-phenylenediamine	202-831-6	100-22-1	Acute Tox. 4 (*) Acute Tox. 4 (*) Acute Tox. 4 (*)	H332 H312 H302	GHS07 Wng	H332 H312 H302			
612-033-00-3	2-aminophenol	202-431-1	95-55-6	Muta. 2 Acute Tox. 4 (*) Acute Tox. 4 (*)	H341 H332 H302	GHS08 GHS07 Wng	H341 H332 H302			
▼M1 612-034-00-9	2-amino-4,6-dinitrophenol; picramic acid	202-544-6	96-91-3	Expl. 1.1 Acute Tox. 4 * Acute Tox. 4 * Acute Tox. 4 * Aquatic Chronic 3	H201 H332 H312 H302 H412	GHS01 GHS07 Dgr	H201 H332 H312 H302 H412			
▼B 612-034-01-6	2-amino-4,6-dinitrophenol; picramic acid; [≥ 20 % water]	202-544-6	96-91-3	Acute Tox. 4 (*) Acute Tox. 4 (*) Acute Tox. 4 (*) Aquatic Chronic 3	H332 H312 H302 H412	GHS07 Wng	H332 H312 H302 H412			G
612-035-00-4	2-methoxyaniline; *o*-anisidine	201-963-1	90-04-0	Carc. 1B Muta. 2 Acute Tox. 3 (*) Acute Tox. 3 (*) Acute Tox. 3 (*)	H350 H341 H331 H311 H301	GHS06 GHS08 Dgr	H350 H341 H331 H311 H301			
612-036-00-X	3,3'-dimethoxybenzidine; *o*-dianisidine	204-355-4	119-90-4	Carc. 1B Acute Tox. 4 (*)	H350 H302	GHS08 GHS07 Dgr	H350 H302			

▼B

Indexszám	Nemzetközi vegyianyag-azonosítás	EK-szám	CAS-szám	Besorolás		Címkézés			Egyedi koncentráció határértékek és M-tényezők	Megjegy-zések
				Veszélyességi osztályok és kategóriák kódjai	Figyelmeztető mondatok kódjai	Veszélyt jelző piktogramok, figyelmeztetés-ek kódjai	Figyelmeztető mondatok kódjai	Kiegészítő figyelmeztető mondatok kódjai		
612-037-00-5	salts of 3,3'-dimethoxybenzi-dine; salts of *o*-dianisidine	—	—	Carc. 1B Acute Tox. 4 (*)	H350 H302	GHS08 GHS07 Dgr	H350 H302			A
612-038-00-0	2-nitro-*p*-anisidine; 4-methoxy-2-nitroaniline	202-547-2	96-96-8	Acute Tox. 2 (*) Acute Tox. 1 Acute Tox. 2 (*) STOT RE 2 (*) Aquatic Chronic 3	H330 H310 H300 H373 (**) H412	GHS06 GHS08 Dgr	H330 H310 H300 H373 (**) H412			
612-039-00-6	2-ethoxyaniline; *o*-phenetidine	202-356-4	94-70-2	Acute Tox. 3 (*) Acute Tox. 3 (*) Acute Tox. 3 (*) STOT RE 2 (*)	H331 H311 H301 H373 **	GHS06 GHS08 Dgr	H331 H311 H301 H373 **			
612-040-00-1	2,4-dinitroaniline	202-553-5	97-02-9	Acute Tox. 2 (*) Acute Tox. 1 Acute Tox. 2 (*) STOT RE 2 (*) Aquatic Chronic 2	H330 H310 H300 H373 (**) H411	GHS06 GHS08 GHS09 Dgr	H330 H310 H300 H373 (**) H411			
612-041-00-7	4,4'-bi-*o*-toluidine	204-358-0	119-93-7	Carc. 1B Acute Tox. 4 (*) Aquatic Chronic 2	H350 H302 H411	GHS08 GHS07 GHS09 Dgr	H350 H302 H411			
612-042-00-2	benzidine; 1,1'-biphenyl-4,4'-diamine; 4,4'-diaminobiphenyl; biphenyl-4,4'-ylenediamine	202-199-1	92-87-5	Carc. 1A Acute Tox. 4 (*) Aquatic Acute 1 Aquatic Chronic 1	H350 H302 H400 H410	GHS08 GHS07 GHS09 Dgr	H350 H302 H410		Carc. 1A; H350: C ≥ 0,01 %	

▼B

Indexszám	Nemzetközi vegyianyag-azonosítás	EK-szám	CAS-szám	Besorolás		Címkézés			Egyedi koncentráció határértékek és M-tényezők	Megjegy-zések
				Veszélyességi osztályok és kategóriák kódjai	Figyelmeztető mondatok kódjai	Veszélyt jelző piktogramok, figyelmeztetés-ek kódjai	Figyelmeztető mondatok kódjai	Kiegészítő figyelmeztető mondatok kódjai		
612-043-00-8	*N*,*N'*-dimethylbenzidine	—	2810-74-4	Acute Tox. 4 (*) Acute Tox. 4 (*) Acute Tox. 4 (*)	H332 H312 H302	GHS07 Wng	H332 H312 H302			
▼M1 612-044-00-3	*N*,*N'*-diacetylbenzidine	210-338-2	613-35-4	Carc. 1B Muta. 2 Acute Tox. 4 * Acute Tox. 4 * Acute Tox. 4 *	H350 H341 H332 H312 H302	GHS08 GHS07 Dgr	H350 H341 H332 H312 H302			
▼B 612-046-00-4	allylamine	203-463-9	107-11-9	Flam. Liq. 2 Acute Tox. 3 (*) Acute Tox. 3 (*) Acute Tox. 3 (*) Aquatic Chronic 2	H225 H331 H311 H301 H411	GHS02 GHS06 GHS09 Dgr	H225 H331 H311 H301 H411			
612-047-00-X	benzylamine	202-854-1	100-46-9	Acute Tox. 4 (*) Acute Tox. 4 (*) Skin Corr. 1B	H312 H302 H314	GHS05 GHS07 Dgr	H312 H302 H314			
612-048-00-5	dipropylamine	205-565-9	142-84-7	Flam. Liq. 2 Acute Tox. 4 (*) Acute Tox. 4 (*) Acute Tox. 4 (*) Skin Corr. 1A	H225 H332 H312 H302 H314	GHS02 GHS05 GHS07 Dgr	H225 H332 H312 H302 H314		STOT SE 3; H335: C ≥ 1 %	
612-049-00-0	di-*n*-butylamine; [1] di-*sec*-butylamine [2]	203-921-8 [1] 210-937-9 [2]	111-92-2 [1] 626-23-3 [2]	Flam. Liq. 3 Acute Tox. 4 (*) Acute Tox. 4 (*) Acute Tox. 4 (*)	H226 H332 H312 H302	GHS02 GHS07 Wng	H226 H332 H312 H302			

▼M1

Indexszám	Nemzetközi vegyianyag-azonosítás	EK-szám	CAS-szám	Besorolás		Címkézés			Egyedi koncentráció határértékek és M-tényezők	Megjegy-zések
				Veszélyességi osztályok és kategóriák kódjai	Figyelmeztető mondatok kódjai	Veszélyt jelző piktogramok, figyelmeztetés-ek kódjai	Figyelmeztető mondatok kódjai	Kiegészítő figyelmeztető mondatok kódjai		
612-050-00-6	cyclohexylamine	203-629-0	108-91-8	Flam. Liq. 3 Repr. 2 Acute Tox. 4 * Acute Tox. 4 * Skin Corr. 1B	H226 H361f*** H312 H302 H314	GHS02 GHS05 GHS08 GHS07 Dgr	H226 H361f*** H312 H302 H314			
▼B 612-051-00-1	4,4'-diaminodiphenylmethane; 4,4'-methylenedianiline	202-974-4	101-77-9	Carc. 1B Muta. 2 STOT SE 1 STOT RE 2 (*) Skin Sens. 1 Aquatic Chronic 2	H350 H341 H370 (**) H373 (**) H317 H411	GHS08 GHS07 GHS09 Dgr	H350 H341 H370 (**) H373 (**) H317 H411			
612-052-00-7	(*S*)-*sec*-butylamine; (*S*)-2-aminobutane; [1] (*R*)-*sec*-butylamine; (*R*)-2-aminobutane; [2] *sec*-butylamine; 2-aminobutane [3]	208-164-7 [1] 236-232-6 [2] 237-732-7 [3]	513-49-5 [1] 13250-12-9 [2] 13952-84-6 [3]	Flam. Liq. 2 Acute Tox. 4 (*) Acute Tox. 4 (*) Skin Corr. 1A Aquatic Acute 1	H225 H332 H302 H314 H400	GHS02 GHS05 GHS07 GHS09 Dgr	H225 H332 H302 H314 H400			C
612-053-00-2	*N*-ethylaniline	203-135-5	103-69-5	Acute Tox. 3 (*) Acute Tox. 3 (*) Acute Tox. 3 (*) STOT RE 2 (*)	H331 H311 H301 H373 **	GHS06 GHS08 Dgr	H331 H311 H301 H373 **			

▼B

Indexszám	Nemzetközi vegyianyag-azonosítás	EK-szám	CAS-szám	Besorolás		Címkézés			Egyedi koncentráció határértékek és M-tényezők	Megjegy-zések
				Veszélyességi osztályok és kategóriák kódjai	Figyelmeztető mondatok kódjai	Veszélyt jelző piktogramok, figyelmeztetés-ek kódjai	Figyelmeztető mondatok kódjai	Kiegészítő figyelmeztető mondatok kódjai		
612-054-00-8	*N*,*N*-diethylaniline	202-088-8	91-66-7	Acute Tox. 3 (*) Acute Tox. 3 (*) Acute Tox. 3 (*) STOT RE 2 (*) Aquatic Chronic 2	H331 H311 H301 H373 (**) H411	GHS06 GHS08 GHS09 Dgr	H331 H311 H301 H373 (**) H411		*	
612-055-00-3	*N*-methyl-*o*-toluidine; [1] *N*-methyl-*m*-toluidine; [2] *N*-methyl-*p*-toluidine [3]	210-260-9 [1] 211-795-0 [2] 210-769-6 [3]	611-21-2 [1] 696-44-6 [2] 623-08-5 [3]	Acute Tox. 3 (*) Acute Tox. 3 (*) Acute Tox. 3 (*) STOT RE 2 (*) Aquatic Chronic 3	H331 H311 H301 H373 (**) H412	GHS06 GHS08 Dgr	H331 H311 H301 H373 (**) H412			C
612-056-00-9	*N*,*N*-dimethyl-*p*-toluidine; [1] *N*,*N*-dimethyl-*m*-toluidine; [2] *N*,*N*-dimethyl-*o*-toluidine [3]	202-805-4 [1] 204-495-6 [2] 210-199-8 [3]	99-97-8 [1] 121-72-2 [2] 609-72-3 [3]	Acute Tox. 3 (*) Acute Tox. 3 (*) Acute Tox. 3 (*) STOT RE 2 (*) Aquatic Chronic 3	H331 H311 H301 H373 (**) H412	GHS06 GHS08 Dgr	H331 H311 H301 H373 (**) H412		*	C
▼M1										
612-057-00-4	piperazine; [solid]	203-808-3	110-85-0	Repr. 2 Skin Corr. 1B Resp. Sens. 1 Skin Sens. 1	H361fd H314 H334 H317	GHS05 GHS08 Dgr	H361fd H314 H334 H317			
612-057-01-1	piperazine; [liquid]	203-808-3	110-85-0	Repr. 2 Skin Corr. 1B Resp. Sens. 1 Skin Sens. 1	H361fd H314 H334 H317	GHS05 GHS08 Dgr	H361fd H314 H334 H317			

▼B

Indexszám	Nemzetközi vegyianyag-azonosítás	EK-szám	CAS-szám	Besorolás		Címkézés			Egyedi koncentráció határértékek és M-tényezők	Megjegy-zések
				Veszélyességi osztályok és kategóriák kódjai	Figyelmeztető mondatok kódjai	Veszélyt jelző piktogramok, figyelmeztetés-ek kódjai	Figyelmeztető mondatok kódjai	Kiegészítő figyelmeztető mondatok kódjai		
612-058-00-X	2,2'-iminodiethylamine; diethylenetriamine	203-865-4	111-40-0	Acute Tox. 4 (*) Acute Tox. 4 (*) Skin Corr. 1B Skin Sens. 1	H312 H302 H314 H317	GHS05 GHS07 Dgr	H312 H302 H314 H317			
612-059-00-5	3,6-diazaoctanethylenediamin; triethylenetetramine	203-950-6	112-24-3	Acute Tox. 4 (*) Skin Corr. 1B Skin Sens. 1 Aquatic Chronic 3	H312 H314 H317 H412	GHS05 GHS07 Dgr	H312 H314 H317 H412			
612-060-00-0	3,6,9-triazaundecamethylenedia-mine; tetraethylenepentamine	203-986-2	112-57-2	Acute Tox. 4 (*) Acute Tox. 4 (*) Skin Corr. 1B Skin Sens. 1 Aquatic Chronic 2	H312 H302 H314 H317 H411	GHS05 GHS07 GHS09 Dgr	H312 H302 H314 H317 H411			
612-061-00-6	3-aminopropyldimethylamine; *N*,*N*-dimethyl-1,3-diaminopro-pane	203-680-9	109-55-7	Flam. Liq. 3 Acute Tox. 4 (*) Skin Corr. 1B Skin Sens. 1	H226 H302 H314 H317	GHS02 GHS05 GHS07 Dgr	H226 H302 H314 H317			
612-062-00-1	3-aminopropyldiethylamine; *N*,*N*-diethyl-1,3-diaminopropane	203-236-4	104-78-9	Flam. Liq. 3 Acute Tox. 4 (*) Acute Tox. 4 (*) Skin Corr. 1B Skin Sens. 1	H226 H312 H302 H314 H317	GHS02 GHS05 GHS07 Dgr	H226 H312 H302 H314 H317			
612-063-00-7	3,3'-iminodi(propylamine); dipropylenetriamine	200-261-2	56-18-8	Acute Tox. 2 (*) Acute Tox. 3 (*) Acute Tox. 4 (*) Skin Corr. 1A Skin Sens. 1	H330 H311 H302 H314 H317	GHS06 GHS05 Dgr	H330 H311 H302 H314 H317			

▼B

Indexszám	Nemzetközi vegyianyag-azonosítás	EK-szám	CAS-szám	Besorolás		Címkézés			Egyedi koncentráció határértékek és M-tényezők	Megjegy-zések
				Veszélyességi osztályok és kategóriák kódjai	Figyelmeztető mondatok kódjai	Veszélyt jelző piktogramok, figyelmeztetés-ek kódjai	Figyelmeztető mondatok kódjai	Kiegészítő figyelmeztető mondatok kódjai		
612-064-00-2	3,6,9,12-tetra-azatetradeca-methylenediamine; pentacthylenehexamine	223-775-9	4067-16-7	Skin Corr. 1B Skin Sens. 1 Aquatic Acute 1 Aquatic Chronic 1	H314 H317 H400 H410	GHS05 GHS07 GHS09 Dgr	H314 H317 H410			
612-065-00-8	polyethlyenepolyamines with the exception of those specified elsewhere in this Annex	—	—	Acute Tox. 4 (*) Acute Tox. 4 (*) Skin Corr. 1B Skin Sens. 1 Aquatic Acute 1 Aquatic Chronic 1	H312 H302 H314 H317 H400 H410	GHS05 GHS07 GHS09 Dgr	H312 H302 H314 H317 H410			
612-066-00-3	dicyclohexylamine	202-980-7	101-83-7	Acute Tox. 4 (*) Skin Corr. 1B Aquatic Acute 1 Aquatic Chronic 1	H302 H314 H400 H410	GHS05 GHS07 GHS09 Dgr	H302 H314 H410			
612-067-00-9	3-aminomethyl-3,5,5-trimethylcyclohexylamine	220-666-8	2855-13-2	Acute Tox. 4 (*) Acute Tox. 4 (*) Skin Corr. 1B Skin Sens. 1 Aquatic Chronic 3	H312 H302 H314 H317 H412	GHS05 GHS07 Dgr	H312 H302 H314 H317 H412			
612-068-00-4	3,3'-dichlorobenzidine; 3,3'-dichlorobiphenyl-4,4'-ylene-diamine	202-109-0	91-94-1	Carc. 1B Acute Tox. 4 (*) Skin Sens. 1 Aquatic Acute 1 Aquatic Chronic 1	H350 H312 H317 H400 H410	GHS08 GHS07 GHS09 Dgr	H350 H312 H317 H410			
612-069-00-X	salts of 3,3'-dichlorobenzidine; salts of 3,3'-dichlorobiphenyl-4,4'-ylenediamine	—	—	Carc. 1B Acute Tox. 4 (*) Skin Sens. 1 Aquatic Acute 1 Aquatic Chronic 1	H350 H312 H317 H400 H410	GHS08 GHS07 GHS09 Dgr	H350 H312 H317 H410			A

▼B

Indexszám	Nemzetközi vegyianyag-azonosítás	EK-szám	CAS-szám	Besorolás		Címkézés			Egyedi koncentráció határértékek és M-tényezők	Megjegy-zések
				Veszélyességi osztályok és kategóriák kódjai	Figyelmeztető mondatok kódjai	Veszélyt jelző piktogramok, figyelmeztetés-ek kódjai	Figyelmeztető mondatok kódjai	Kiegészítő figyelmeztető mondatok kódjai		
612-070-00-5	salts of benzidine	208-519-6 208-520-1 244-236-4 252-984-8	531-85-1 531-86-2 21136-70-9 36341-27-2	Carc. 1A Acute Tox. 4 (*) Aquatic Acute 1 Aquatic Chronic 1	H350 H302 H400 H410	GHS08 GHS07 GHS09 Dgr	H350 H302 H410			A
612-071-00-0	salts of 2-naphthylamine	209-030-0 210-313-6	553-00-4 612-52-2	Carc. 1A Acute Tox. 4 (*) Aquatic Chronic 2	H350 H302 H411	GHS08 GHS07 GHS09 Dgr	H350 H302 H411			A
612-072-00-6	biphenyl-4-ylamine; xenylamine; 4-aminobiphenyl	202-177-1	92-67-1	Carc. 1A Acute Tox. 4 (*)	H350 H302	GHS08 GHS07 Dgr	H350 H302			
612-073-00-1	salts of biphenyl-4-ylamine; salts of xenylamine; salts of 4-aminobiphenyl	—	—	Carc. 1A Acute Tox. 4 (*)	H350 H302	GHS08 GHS07 Dgr	H350 H302			A
612-074-00-7	benzyldimethylamine	203-149-1	103-83-3	Flam. Liq. 3 Acute Tox. 4 (*) Acute Tox. 4 (*) Acute Tox. 4 (*) Skin Corr. 1B Aquatic Chronic 3	H226 H332 H312 H302 H314 H412	GHS02 GHS05 GHS07 Dgr	H226 H332 H312 H302 H314 H412			
612-075-00-2	2-aminoethyldimethylamine; 2-dimethylaminoethylamine	203-541-2	108-00-9	Flam. Liq. 2 Acute Tox. 4 (*) Acute Tox. 4 (*) Skin Corr. 1A	H225 H312 H302 H314	GHS02 GHS05 GHS07 Dgr	H225 H312 H302 H314			
▼M1 612-076-00-8	ethyldimethylamine	209-940-8	598-56-1	Flam. Liq. 2 Acute Tox. 4 * Acute Tox. 4 * Skin Corr. 1B	H225 H332 H302 H314	GHS02 GHS05 GHS07 Dgr	H225 H332 H302 H314			

▼B

Indexszám	Nemzetközi vegyianyag-azonosítás	EK-szám	CAS-szám	Besorolás		Címkézés			Egyedi koncentráció határértékek és M-tényezők	Megjegy-zések
				Veszélyességi osztályok és kategóriák kódjai	Figyelmeztető mondatok kódjai	Veszélyt jelző piktogramok, figyelmeztetés-ek kódjai	Figyelmeztető mondatok kódjai	Kiegészítő figyelmeztető mondatok kódjai		
612-077-00-3	dimethylnitrosoamine; *N*-nitrosodimethylamine	200-549-8	62-75-9	Carc. 1B Acute Tox. 2 (*) Acute Tox. 3 (*) STOT RE 1 Aquatic Chronic 2	H350 H330 H301 H372 (**) H411	GHS06 GHS08 GHS09 Dgr	H350 H330 H301 H372 (**) H411		Carc. 1B; H350: C ≥ 0,001 %	
612-078-00-9	2,2'-dichloro-4,4'-methylenedia-niline; 4,4'-methylene bis(2-chloroani-line)	202-918-9	101-14-4	Carc. 1B Acute Tox. 4 (*) Aquatic Acute 1 Aquatic Chronic 1	H350 H302 H400 H410	GHS08 GHS07 GHS09 Dgr	H350 H302 H410			
612-079-00-4	salts of 2,2'-dichloro-4,4'-methylenedianiline; salts of 4,4'-methylenebis(2-chloroaniline)	—	—	Carc. 1B Acute Tox. 4 (*) Aquatic Acute 1 Aquatic Chronic 1	H350 H302 H400 H410	GHS08 GHS07 GHS09 Dgr	H350 H302 H410			A
612-080-00-X	4-amino-*N*,*N*-diethylaniline; *N*,*N*-diethyl-p-phenylendiamine	202-214-1	93-05-0	Acute Tox. 3 (*) Skin Corr. 1B	H301 H314	GHS06 GHS05 Dgr	H301 H314			
612-081-00-5	salts of 4,4'-bi-*o*-toluidine; salts of 3,3'-dimethylbenzidine; salts of *o*-tolidine	210-322-5 265-294-7 277-985-0	612-82-8 64969-36-4 74753-18-7	Carc. 1B Acute Tox. 4 (*) Aquatic Chronic 2	H350 H302 H411	GHS08 GHS07 GHS09 Dgr	H350 H302 H411			A
612-082-00-0	thiourea; thiocarbamide	200-543-5	62-56-6	Carc. 2 Repr. 2 Acute Tox. 4 (*) Aquatic Chronic 2	H351 H361d (***) H302 H411	GHS08 GHS07 GHS09 Wng	H351 H361d (***) H302 H411			

▼M1

Indexszám	Nemzetközi vegyianyag-azonosítás	EK-szám	CAS-szám	Besorolás		Címkézés			Egyedi koncentráció határértékek és M-tényezők	Megjegy-zések
				Veszélyességi osztályok és kategóriák kódjai	Figyelmeztető mondatok kódjai	Veszélyt jelző piktogramok, figyelmeztetés-ek kódjai	Figyelmeztető mondatok kódjai	Kiegészítő figyelmeztető mondatok kódjai		
612-083-00-6	1-methyl-3-nitro-1-nitrosoguani-dine	200-730-1	70-25-7	Carc. 1B Acute Tox. 4 * Eye Irrit. 2 Skin Irrit. 2 Aquatic Chronic 2	H350 H332 H319 H315 H411	GHS08 GHS07 GHS09 Dgr	H350 H332 H319 H315 H411		Carc. 1B; H350: C ≥ 0,01 %	
▼B 612-084-00-1	dapsone; 4,4'-diamino diphenyl sulfone	201-248-4	80-08-0	Acute Tox. 4 (*)	H302	GHS07 Wng	H302			
612-085-00-7	4,4'-methylenedi-*o*-toluidine	212-658-8	838-88-0	Carc. 1B Acute Tox. 4 (*) Skin Sens. 1 Aquatic Acute 1 Aquatic Chronic 1	H350 H302 H317 H400 H410	GHS08 GHS07 GHS09 Dgr	H350 H302 H317 H410			
612-086-00-2	amitraz (ISO); *N*,*N*-bis(2,4-xylyliminomethyl) methylamine	251-375-4	33089-61-1	Acute Tox. 4 (*) STOT RE 2 (*) Skin Sens. 1 Aquatic Acute 1 Aquatic Chronic 1	H302 H373 (**) H317 H400 H410	GHS08 GHS07 GHS09 Wng	H302 H373 (**) H317 H410		M=10	
612-087-00-8	guazatine (ISO)		108173-90-6	Acute Tox. 2 (*) Acute Tox. 4 (*) Acute Tox. 4 (*) STOT SE 3 Skin Irrit. 2 Eye Dam. 1 Aquatic Acute 1 Aquatic Chronic 1	H330 H312 H302 H335 H315 H318 H400 H410	GHS06 GHS05 GHS09 Dgr	H330 H312 H302 H335 H315 H318 H410			

▼B

Indexszám	Nemzetközi vegyianyag-azonosítás	EK-szám	CAS-szám	Besorolás		Címkézés			Egyedi koncentráció határértékek és M-tényezők	Megjegy-zések
				Veszélyességi osztályok és kategóriák kódjai	Figyelmeztető mondatok kódjai	Veszélyt jelző piktogramok, figyelmeztetés-ek kódjai	Figyelmeztető mondatok kódjai	Kiegészítő figyelmeztető mondatok kódjai		
612-088-00-3	simazine (ISO); 6-chloro-*N*,*N*'-diethyl-1,3,5-tria-zine-2,4-diamine	204-535-2	122-34-9	Carc. 2 Aquatic Acute 1 Aquatic Chronic 1	H351 H400 H410	GHS08 GHS09 Wng	H351 H410			
612-089-00-9	1,5-naphthylenediamine	218-817-8	2243-62-1	Carc. 2 Aquatic Acute 1 Aquatic Chronic 1	H351 H400 H410	GHS08 GHS09 Wng	H351 H410			
612-090-00-4	2,2'-(nitrosoimino)bisethanol	214-237-4	1116-54-7	Carc. 1B	H350	GHS08 Dgr	H350			
612-091-00-X	*o*-toluidine; 2-aminotoluene	202-429-0	95-53-4	Carc. 1B Acute Tox. 3 (*) Acute Tox. 3 (*) Eye Irrit. 2 Aquatic Acute 1	H350 H331 H301 H319 H400	GHS06 GHS08 GHS09 Dgr	H350 H331 H301 H319 H400			
612-092-00-5	*N*,*N*'-(2,2-dimethylpropylide-ne)hexamethylenediamine	401-660-6	1000-78-8	Skin Irrit. 2 Skin Sens. 1	H315 H317	GHS07 Wng	H315 H317			
612-093-00-0	3,5-dichloro-4-(1,1,2,2-tetrafluo-roethoxy)aniline	401-790-3	104147-32-2	Acute Tox. 4 (*) Aquatic Acute 1 Aquatic Chronic 1	H302 H400 H410	GHS07 GHS09 Wng	H302 H410			
▼M1 612-094-00-6	4-(2-chloro-4-trifluoro-methyl)phenoxy-2-fluoroaniline hydrochloride	402-190-4	113674-95-6	STOT RE 1 Acute Tox. 4 * STOT RE 2 * Eye Dam. 1 Skin Sens. 1 Aquatic Acute 1 Aquatic Chronic 1	H372** H302 H373** H318 H317 H400 H410	GHS05 GHS08 GHS07 GHS09 Dgr	H372** H302 H373** H318 H317 H410			

▼B

Indexszám	Nemzetközi vegyianyag-azonosítás	EK-szám	CAS-szám	Besorolás		Címkézés			Egyedi koncentráció határértékek és M-tényezők	Megjegy-zések
				Veszélyességi osztályok és kategóriák kódjai	Figyelmeztető mondatok kódjai	Veszélyt jelző piktogramok, figyelmeztetés-ek kódjai	Figyelmeztető mondatok kódjai	Kiegészítő figyelmeztető mondatok kódjai		
612-095-00-1	benzyl-2-hydroxydodecyl-dimethylammonium benzoate	402-610-6	113694-52-3	Skin Corr. 1B Acute Tox. 4 (*) Aquatic Acute 1 Aquatic Chronic 1	H314 H302 H400 H410	GHS05 GHS07 GHS09 Dgr	H314 H302 H410			
612-096-00-7	4,4'-carbonimidoylbis[*N*,*N*-dimethylaniline]	207-762-5	492-80-8	Carc. 2 Acute Tox. 4 (*) Eye Irrit. 2 Aquatic Chronic 2	H351 H302 H319 H411	GHS08 GHS07 GHS09 Wng	H351 H302 H319 H411			
612-097-00-2	salts of 4,4'-carbonimidoyl-bis[*N*,*N*-dimethylaniline]	—	—	Carc. 2 Acute Tox. 4 (*) Eye Irrit. 2 Aquatic Chronic 2	H351 H302 H319 H411	GHS08 GHS07 GHS09 Wng	H351 H302 H319 H411			A
▼M1										
612-098-00-8	nitrosodipropylamine	210-698-0	621-64-7	Carc. 1B Acute Tox. 4 * Aquatic Chronic 2	H350 H302 H411	GHS08 GHS07 GHS09 Dgr	H350 H302 H411		Carc. 1B; H350: C ≥ 0,001 %	
612-099-00-3	4-methyl-*m*-phenylenediamine; 2,4-toluenediamine	202-453-1	95-80-7	Carc. 1B Muta. 2 Repr. 2 Acute Tox. 3 * Acute Tox. 4 * STOT RE 2 * Skin Sens. 1 Aquatic Chronic 2	H350 H341 H361f*** H301 H312 H373** H317 H411	GHS06 GHS08 GHS09 Dgr	H350 H341 H361f*** H301 H312 H373** H317 H411			

▼B

Indexszám	Nemzetközi vegyianyag-azonosítás	EK-szám	CAS-szám	Besorolás		Címkézés			Egyedi koncentráció határértékek és M-tényezők	Megjegy-zések
				Veszélyességi osztályok és kategóriák kódjai	Figyelmeztető mondatok kódjai	Veszélyt jelző piktogramok, figyelmeztetés-ek kódjai	Figyelmeztető mondatok kódjai	Kiegészítő figyelmeztető mondatok kódjai		
612-100-00-7	propylenediamine	201-155-9	78-90-0	Flam. Liq. 3 Acute Tox. 4 (*) Acute Tox. 4 (*) Skin Corr. 1A	H226 H312 H302 H314	GHS02 GHS05 GHS07 Dgr	H226 H312 H302 H314			
▼M1 612-101-00-2	methenamine; hexamethylenetetramine	202-905-8	100-97-0	Flam. Sol. 2 Skin Sens. 1	H228 H317	GHS02 GHS07 Wng	H228 H317			
▼B 612-102-00-8	*N*,*N*-bis(3-aminopropyl)methy-lamine	203-336-8	105-83-9	Acute Tox. 3 (*) Acute Tox. 3 (*) Acute Tox. 4 (*) Skin Corr. 1B	H331 H311 H302 H314	GHS06 GHS05 Dgr	H331 H311 H302 H314			
612-103-00-3	*N*,*N*,*N*',*N*'-tetramethylethylenedi-amine	203-744-6	110-18-9	Flam. Liq. 2 Acute Tox. 4 (*) Acute Tox. 4 (*) Skin Corr. 1B	H225 H332 H302 H314	GHS02 GHS05 GHS07 Dgr	H225 H332 H302 H314			
612-104-00-9	hexamethylenediamine	204-679-6	124-09-4	Acute Tox. 4 (*) Acute Tox. 4 (*) STOT SE 3 Skin Corr. 1B	H312 H302 H335 H314	GHS05 GHS07 Dgr	H312 H302 H335 H314			
612-105-00-4	2-piperazin-1-ylethylamine	205-411-0	140-31-8	Acute Tox. 4 (*) Acute Tox. 4 (*) Skin Corr. 1B Skin Sens. 1 Aquatic Chronic 3	H312 H302 H314 H317 H412	GHS05 GHS07 Dgr	H312 H302 H314 H317 H412			

▼B

Indexszám	Nemzetközi vegyianyag-azonosítás	EK-szám	CAS-szám	Besorolás		Címkézés			Egyedi koncentráció határértékek és M-tényezők	Megjegy-zések
				Veszélyességi osztályok és kategóriák kódjai	Figyelmeztető mondatok kódjai	Veszélyt jelző piktogramok, figyelmeztetés-ek kódjai	Figyelmeztető mondatok kódjai	Kiegészítő figyelmeztető mondatok kódjai		
612-106-00-X	2,6-diethylaniline	209-445-7	579-66-8	Acute Tox. 4 (*)	H302	—	H302			
612-107-00-5	1-phenylethylamine; [1] DL-α-methylbenzylamine [2]	202-706-6 [1] 210-545-8 [2]	98-84-0 [1] 618-36-0 [2]	Acute Tox. 4 (*) Acute Tox. 4 (*) Skin Corr. 1B	H312 H302 H314	GHS05 GHS07 Dgr	H312 H302 H314			
612-108-00-0	3-aminopropyltriethoxysilane	213-048-4	919-30-2	Acute Tox. 4 (*) Skin Corr. 1B	H302 H314	GHS05 GHS07 Dgr	H302 H314			
612-109-00-6	bis(2-dimethylamino-ethyl)(methyl)amine	221-201-1	3030-47-5	Acute Tox. 3 (*) Acute Tox. 4 (*) Skin Corr. 1B	H311 H302 H314	GHS06 GHS05 Dgr	H311 H302 H314			
612-110-00-1	2,2'-dimethyl-4,4'-methylene-bis(cyclohexylamine)	229-962-1	6864-37-5	Acute Tox. 3 (*) Acute Tox. 3 (*) Acute Tox. 4 (*) Skin Corr. 1A Aquatic Chronic 2	H331 H311 H302 H314 H411	GHS06 GHS05 GHS09 Dgr	H331 H311 H302 H314 H411			
612-111-00-7	2-methyl-*m*-phenylenediamine; 2,6-toluenediamine	212-513-9	823-40-5	Muta. 2 Acute Tox. 4 (*) Acute Tox. 4 (*) Skin Sens. 1 Aquatic Chronic 2	H341 H312 H302 H317 H411	GHS08 GHS07 GHS09 Wng	H341 H312 H302 H317 H411			
612-112-00-2	*p*-anisidine; 4-methoxyaniline	203-254-2	104-94-9	Acute Tox. 2 (*) Acute Tox. 1 Acute Tox. 2 (*) STOT RE 2 (*) Aquatic Acute 1	H330 H310 H300 H373 (**) H400	GHS06 GHS08 GHS09 Dgr	H330 H310 H300 H373 (**) H400			

▼B

Indexszám	Nemzetközi vegyianyag-azonosítás	EK-szám	CAS-szám	Besorolás		Címkézés			Egyedi koncentráció határértékek és M-tényezők	Megjegy-zések
				Veszélyességi osztályok és kategóriák kódjai	Figyelmeztető mondatok kódjai	Veszélyt jelző piktogramok, figyelmeztetés-ek kódjai	Figyelmeztető mondatok kódjai	Kiegészítő figyelmeztető mondatok kódjai		
612-113-00-8	6-methyl-2,4-bis(methylthio)phenylene-1,3-diamine	403-240-8	106264-79-3	Acute Tox. 4 (*) Skin Sens. 1 Aquatic Acute 1 Aquatic Chronic 1	H302 H317 H400 H410	GHS07 GHS09 Wng	H302 H317 H410			
612-114-00-3	*R*,*R*-2-hydroxy-5-(1-hydroxy-2-(4-phenylbut-2-ylamino)ethyl)benzamide hydrogen 2,3-bis(benzoyloxy)succinate	404-390-7	—	Flam. Sol. 1 Skin Sens. 1 Aquatic Chronic 3	H228 H317 H412	GHS02 GHS07 Wng	H228 H317 H412			
612-115-00-9	dimethyldioctadecylammonium hydrogen sulfate	404-050-8	123312-54-9	Eye Irrit. 2 Aquatic Chronic 4	H319 H413	GHS07 Wng	H319 H413			
612-116-00-4	C_{8-18}alkylbis(2-hydroxyethyl)ammonium bis(2-ethylhexyl)phosphate	404-690-8	68132-19-4	Acute Tox. 3 (*) Skin Corr. 1B Skin Sens. 1 Aquatic Acute 1 Aquatic Chronic 1	H331 H314 H317 H400 H410	GHS06 GHS05 GHS09 Dgr	H331 H314 H317 H410			
612-117-00-X	C_{12-14}—*tert*-alkylamine, methylphosphonic acid salt	404-750-3	119415-07-5	Acute Tox. 4 (*) Skin Corr. 1B Aquatic Chronic 2	H302 H314 H411	GHS05 GHS07 GHS09 Dgr	H302 H314 H411			
612-118-00-5	A reaction mass of: (1,3-dioxo-2*H*-benz(de)isoquinolin-2-ylpropyl)hexadecyldimethylammonium 4-toluenesulfonate; (1,3-dioxo-2*H*-benz(de)isoquinolin-2-ylpropyl)hexadecyldimethylammonium bromide	405-080-4	—	Eye Dam. 1 Aquatic Acute 1 Aquatic Chronic 1	H318 H400 H410	GHS05 GHS09 Dgr	H318 H410			

▼B

Indexszám	Nemzetközi vegyianyag-azonosítás	EK-szám	CAS-szám	Besorolás		Címkézés			Egyedi koncentráció határértékek és M-tényezők	Megjegy-zések
				Veszélyességi osztályok és kategóriák kódjai	Figyelmeztető mondatok kódjai	Veszélyt jelző piktogramok, figyelmeztetés-ek kódjai	Figyelmeztető mondatok kódjai	Kiegészítő figyelmeztető mondatok kódjai		
612-119-00-0	benzyldimethyloctadecylammo-nium 3-nitrobenzenesulfonate	405-330-2	—	Skin Irrit. 2 Eye Dam. 1 Aquatic Acute 1 Aquatic Chronic 1	H315 H318 H400 H410	GHS05 GHS09 Dgr	H315 H318 H410			
▼M7 612-120-00-6	aclonifen (ISO); 2-chloro-6-nitro-3-phenoxyani-line	277-704-1	74070-46-5	Carc. 2 Skin Sens. 1A Aquatic Acute 1 Aquatic Chronic 1	H351 H317 H400 H410	GHS08 GHS07 GHS09 Wng	H351 H317 H410		M = 100 M = 10	
▼B 612-121-00-1	amines, polyethylenepoly-; HEPA	268-626-9	68131-73-7	Acute Tox. 4 (*) Acute Tox. 4 (*) Skin Corr. 1B Skin Sens. 1 Aquatic Acute 1 Aquatic Chronic 1	H312 H302 H314 H317 H400 H410	GHS05 GHS07 GHS09 Dgr	H312 H302 H314 H317 H410			
▼M1 612-122-00-7	hydroxylamine … % [> 55 % in aqueous solution]	232-259-2	7803-49-8	Unst. Expl. Met. Corr. 1 Carc. 2 Acute Tox. 4 * Acute Tox. 4 * STOT RE 2 * STOT SE 3 Skin Irrit. 2 Eye Dam. 1 Skin Sens. 1 Aquatic Acute 1	H200 H290 H351 H312 H302 H373** H335 H315 H318 H317 H400	GHS01 GHS05 GHS08 GHS07 GHS09 Dgr	H200 H290 H351 H312 H302 H373** H335 H315 H318 H317 H400			B

▼M1

Indexszám	Nemzetközi vegyianyag-azonosítás	EK-szám	CAS-szám	Besorolás		Címkézés			Egyedi koncentráció határértékek és M-tényezők	Megjegy-zések
				Veszélyességi osztályok és kategóriák kódjai	Figyelmeztető mondatok kódjai	Veszélyt jelző piktogramok, figyelmeztetés-ek kódjai	Figyelmeztető mondatok kódjai	Kiegészítő figyelmeztető mondatok kódjai		
612-122-01-4	hydroxylamine … % [≤ 55 % in aqueous solution]	232-259-2	7803-49-8	Met. Corr. 1 Carc. 2 Acute Tox. 4 * Acute Tox. 4 * STOT RE 2 * STOT SE 3 Skin Irrit. 2 Eye Dam. 1 Skin Sens. 1 Aquatic Acute 1	H290 H351 H312 H302 H373** H335 H315 H318 H317 H400	GHS05 GHS08 GHS07 GHS09 Dgr	H290 H351 H312 H302 H373** H335 H315 H318 H317 H400			B
612-123-00-2	hydroxylammonium chloride; hydroxylamine hydrochloride; [1] bis(hydroxylammonium) sulfate; hydroxylamine sulfate (2:1) [2]	226-798-2 [1] 233-118-8 [2]	5470-11-1 [1] 10039-54-0 [2]	Met. Corr. 1 Carc. 2 Acute Tox. 4 * Acute Tox. 4 * STOT RE 2 * Eye Irrit. 2 Skin Irrit. 2 Skin Sens. 1 Aquatic Acute 1	H290 H351 H312 H302 H373** H319 H315 H317 H400	GHS05 GHS08 GHS07 GHS09 Wng	H290 H351 H312 H302 H373** H319 H315 H317 H400			

▼B

612-124-00-8	*N*,*N*,*N*-trimethylanilinium chloride	205-319-0	138-24-9	Acute Tox. 3 (*) Acute Tox. 3 (*)	H311 H301	GHS06 Dgr	H311 H301			
612-125-00-3	2-methyl-*p*-phenylenediamine; 2,5-toluenediamine	202-442-1	95-70-5	Acute Tox. 3 (*) Acute Tox. 4 (*) Acute Tox. 4 (*) Skin Sens. 1 Aquatic Chronic 2	H301 H332 H312 H317 H411	GHS06 GHS09 Dgr	H301 H332 H312 H317 H411			

▼B

Indexszám	Nemzetközi vegyianyag-azonosítás	EK-szám	CAS-szám	Besorolás		Címkézés			Egyedi koncentráció határértékek és M-tényezők	Megjegy-zések
				Veszélyességi osztályok és kategóriák kódjai	Figyelmeztető mondatok kódjai	Veszélyt jelző piktogramok, figyelmeztetés-ek kódjai	Figyelmeztető mondatok kódjai	Kiegészítő figyelmeztető mondatok kódjai		
612-126-00-9	toluene-2,4-diammonium sulphate; 4-methyl-m-phenylenediamine sulfate	265-697-8	65321-67-7	Carc. 1B Acute Tox. 3 (*) Acute Tox. 4 (*) Eye Irrit. 2 Skin Sens. 1 Aquatic Chronic 2	H350 H301 H312 H319 H317 H411	GHS06 GHS08 GHS09 Dgr	H350 H301 H312 H319 H317 H411			
612-127-00-4	3-aminophenol	209-711-2	591-27-5	Acute Tox. 4 (*) Acute Tox. 4 (*) Aquatic Chronic 2	H332 H302 H411	GHS07 GHS09 Wng	H332 H302 H411			
612-128-00-X	4-aminophenol	204-616-2	123-30-8	Muta. 2 Acute Tox. 4 (*) Acute Tox. 4 (*) Aquatic Acute 1 Aquatic Chronic 1	H341 H332 H302 H400 H410	GHS08 GHS07 GHS09 Wng	H341 H332 H302 H410			
612-129-00-5	diisopropylamine	203-558-5	108-18-9	Flam. Liq. 2 Acute Tox. 4 (*) Acute Tox. 4 (*) Skin Corr. 1B	H225 H332 H302 H314	GHS02 GHS05 GHS07 Dgr	H225 H332 H302 H314		STOT SE 3; H335: C ≥ 5 %	
612-130-00-0	2,6-diamino-3,5-diethyltoluene; 4,6-diethyl-2-methyl-1,3-benzenediamine; [1] 2,4-diamino-3,5-diethyltoluene; 2,4-diethyl-6-methyl-1,3-benzenediamine; [2] diethylmethylbenzenediamine [3]	218-255-3 [1] 218-256-9 [2] 270-877-4 [3]	2095-01-4 [1] 2095-02-5 [2] 68479-98-1 [3]	Acute Tox. 4 (*) Acute Tox. 4 (*) STOT RE 2 (*) Eye Irrit. 2 Aquatic Acute 1 Aquatic Chronic 1	H312 H302 H373 (**) H319 H400 H410	GHS08 GHS07 GHS09 Wng	H312 H302 H373 (**) H319 H410			C

▼B

Indexszám	Nemzetközi vegyianyag-azonosítás	EK-szám	CAS-szám	Besorolás		Címkézés			Egyedi koncentráció határértékek és M-tényezők	Megjegy-zések
				Veszélyességi osztályok és kategóriák kódjai	Figyelmeztető mondatok kódjai	Veszélyt jelző piktogramok, figyelmeztetés-ek kódjai	Figyelmeztető mondatok kódjai	Kiegészítő figyelmeztető mondatok kódjai		
612-131-00-6	didecyldimethylammonium chloride	230-525-2	7173-51-5	Acute Tox. 4 (*) Skin Corr. 1B	H302 H314	GHS05 GHS07 Dgr	H302 H314			
612-132-00-1	*N*,*N'*-diphenyl-*p*-phenylenediamine; *N*,*N'*-diphenyl-1,4-benzenediamine	200-806-4	74-31-7	Skin Sens. 1 Aquatic Chronic 3	H317 H412	GHS07 Wng	H317 H412			
612-133-00-7	(4-ammonio-*m*-tolyl)ethyl(2-hydroxyethyl)ammonium sulphate; 4-(*N*-ethyl-*N*-2-hydroxyethyl)-2-methylphenylenediamine sulphate	247-162-0	25646-77-9	Acute Tox. 3 (*) STOT RE 2 (*) Skin Sens. 1 Aquatic Acute 1 Aquatic Chronic 1	H301 H373 (**) H317 H400 H410	GHS06 GHS08 GHS09 Dgr	H301 H373 (**) H317 H410			
612-134-00-2	*N*-(2-(4-amino-*N*-ethyl-*m*-toluidino)ethyl)methanesulphonamide sesquisulphate; 4-(*N*-ethyl-*N*-2-methanesulphonylaminoethyl)-2-methylphenylenediamine sesquisulphate monohydrate	247-161-5	25646-71-3	Acute Tox. 4 (*) Skin Sens. 1 Aquatic Acute 1 Aquatic Chronic 1	H302 H317 H400 H410	GHS07 GHS09 Wng	H302 H317 H410			
612-135-00-8	*N*-2-naphthylaniline; *N*-phenyl-2-naphthylamine	205-223-9	135-88-6	Carc. 2 Eye Irrit. 2 Skin Irrit. 2 Skin Sens. 1 Aquatic Chronic 2	H351 H319 H315 H317 H411	GHS08 GHS07 GHS09 Wng	H351 H319 H315 H317 H411			
612-136-00-3	*N*-isopropyl-*N'*-phenyl-*p*-phenylenediamine	202-969-7	101-72-4	Acute Tox. 4 (*) Skin Sens. 1 Aquatic Acute 1 Aquatic Chronic 1	H302 H317 H400 H410	GHS07 GHS09 Wng	H302 H317 H410		Skin Sens. 1; H317: C ≥ 0,1 %	

▼B

Indexszám	Nemzetközi vegyianyag-azonosítás	EK-szám	CAS-szám	Besorolás		Címkézés			Egyedi koncentráció határértékek és M-tényezők	Megjegy-zések
				Veszélyességi osztályok és kategóriák kódjai	Figyelmeztető mondatok kódjai	Veszélyt jelző piktogramok, figyelmeztetés-ek kódjai	Figyelmeztető mondatok kódjai	Kiegészítő figyelmeztető mondatok kódjai		
612-137-00-9	4-chloroaniline	203-401-0	106-47-8	Carc. 1B Acute Tox. 3 (*) Acute Tox. 3 (*) Acute Tox. 3 (*) Skin Sens. 1 Aquatic Acute 1 Aquatic Chronic 1	H350 H331 H311 H301 H317 H400 H410	GHS06 GHS08 GHS09 Dgr	H350 H331 H311 H301 H317 H410			
612-138-00-4	furalaxyl (ISO); methyl *N*-(2,6-dimethylphenyl)-*N*-(2-furylcarbonyl)-DL-alaninate	260-875-1	57646-30-7	Acute Tox. 4 (*) Aquatic Chronic 3	H302 H412	GHS07 Wng	H302 H412			
612-139-00-X	mefenacet (ISO); 2-(benzothiazol-2-yloxy)-*N*-methyl-*N*-phenylacetamide	277-328-8	73250-68-7	Aquatic Chronic 2	H411	GHS09	H411			
612-140-00-5	quaternary ammonium compounds, benzyl-C_{8-18}-alkyldimethyl, chlorides	264-151-6	63449-41-2	Acute Tox. 4 (*) Acute Tox. 4 (*) Skin Corr. 1B Aquatic Acute 1	H312 H302 H314 H400	GHS05 GHS07 GHS09 Dgr	H312 H302 H314 H400			
612-141-00-0	4,4'-methylenebis(2-ethylaniline); 4,4'-methylenebis(2-ethylbenzeneamine)	243-420-1	19900-65-3	Carc. 2 Acute Tox. 4 (*) Aquatic Acute 1 Aquatic Chronic 1	H351 H302 H400 H410	GHS08 GHS07 GHS09 Wng	H351 H302 H410			
612-142-00-6	biphenyl-2-ylamine	201-990-9	90-41-5	Carc. 2 Acute Tox. 4 (*) Aquatic Chronic 3	H351 H302 H412	GHS08 GHS07 Wng	H351 H302 H412			

▼B

Indexszám	Nemzetközi vegyianyag-azonosítás	EK-szám	CAS-szám	Besorolás		Címkézés			Egyedi koncentráció határértékek és M-tényezők	Megjegy-zések
				Veszélyességi osztályok és kategóriák kódjai	Figyelmeztető mondatok kódjai	Veszélyt jelző piktogramok, figyelmeztetés-ek kódjai	Figyelmeztető mondatok kódjai	Kiegészítő figyelmeztető mondatok kódjai		
612-143-00-1	N^5,N^5-diethyltoluene-2,5-diamine monohydrochloride; 4-diethylamino-2-methylaniline monohydrochloride	218-130-3	2051-79-8	Acute Tox. 3 (*) Eye Irrit. 2 Skin Sens. 1 Aquatic Acute 1 Aquatic Chronic 1	H301 H319 H317 H400 H410	GHS06 GHS09 Dgr	H301 H319 H317 H410			
612-144-00-7	flumetralin (ISO); *N*-(2-chloro-6-fluorobenzyl)-*N*-ethyl-α, α,α-trifluoro-2,6-dinitro-*p*-toluidine	—	62924-70-3	Eye Irrit. 2 Skin Irrit. 2 Skin Sens. 1 Aquatic Acute 1 Aquatic Chronic 1	H319 H315 H317 H400 H410	GHS07 GHS09 Wng	H319 H315 H317 H410			
612-145-00-2	*o*-phenylenediamine	202-430-6	95-54-5	Carc. 2 Muta. 2 Acute Tox. 3 (*) Acute Tox. 4 (*) Acute Tox. 4 (*) Eye Irrit. 2 Skin Sens. 1 Aquatic Acute 1 Aquatic Chronic 1	H351 H341 H301 H332 H312 H319 H317 H400 H410	GHS06 GHS08 GHS09 Dgr	H351 H341 H301 H332 H312 H319 H317 H410			
612-146-00-8	*o*-phenylenediamine dihydrochloride	210-418-7	615-28-1	Carc. 2 Muta. 2 Acute Tox. 3 (*) Acute Tox. 4 (*) Acute Tox. 4 (*) Eye Irrit. 2 Skin Sens. 1 Aquatic Acute 1 Aquatic Chronic 1	H351 H341 H301 H332 H312 H319 H317 H400 H410	GHS06 GHS08 GHS09 Dgr	H351 H341 H301 H332 H312 H319 H317 H410			

▼B

Indexszám	Nemzetközi vegyianyag-azonosítás	EK-szám	CAS-szám	Besorolás		Címkézés			Egyedi koncentráció határértékek és M-tényezők	Megjegy-zések
				Veszélyességi osztályok és kategóriák kódjai	Figyelmeztető mondatok kódjai	Veszélyt jelző piktogramok, figyelmeztetés-ek kódjai	Figyelmeztető mondatok kódjai	Kiegészítő figyelmeztető mondatok kódjai		
612-147-00-3	*m*-phenylenediamine	203-584-7	108-45-2	Muta. 2 Acute Tox. 3 (*) Acute Tox. 3 (*) Acute Tox. 3 (*) Eye Irrit. 2 Skin Sens. 1 Aquatic Acute 1 Aquatic Chronic 1	H341 H331 H311 H301 H319 H317 H400 H410	GHS06 GHS08 GHS09 Dgr	H341 H331 H311 H301 H319 H317 H410			
612-148-00-9	*m*-phenylenediamine dihydrochloride	208-790-0	541-69-5	Muta. 2 Acute Tox. 3 (*) Acute Tox. 3 (*) Acute Tox. 3 (*) Eye Irrit. 2 Skin Sens. 1 Aquatic Acute 1 Aquatic Chronic 1	H341 H331 H311 H301 H319 H317 H400 H410	GHS06 GHS08 GHS09 Dgr	H341 H331 H311 H301 H319 H317 H410			
612-149-00-4	1,3-diphenylguanidine	203-002-1	102-06-7	Repr. 2 Acute Tox. 4 (*) Eye Irrit. 2 STOT SE 3 Skin Irrit. 2 Aquatic Chronic 2	H361f (***) H302 H319 H335 H315 H411	GHS08 GHS07 GHS09 Wng	H361f (***) H302 H319 H335 H315 H411			
612-150-00-X	spiroxamine (ISO); 8-*tert*-butyl-1,4-dioxaspiro[4.5]decan-2-ylmethyl(ethyl)(propyl)amine	—	118134-30-8	Acute Tox. 4 (*) Acute Tox. 4 (*) Acute Tox. 4 (*) Skin Irrit. 2 Skin Sens. 1 Aquatic Acute 1 Aquatic Chronic 1	H332 H312 H302 H315 H317 H400 H410	GHS07 GHS09 Wng	H332 H312 H302 H315 H317 H410			

▼M1

Indexszám	Nemzetközi vegyianyag-azonosítás	EK-szám	CAS-szám	Besorolás		Címkézés			Egyedi koncentráció határértékek és M-tényezők	Megjegy-zések
				Veszélyességi osztályok és kategóriák kódjai	Figyelmeztető mondatok kódjai	Veszélyt jelző piktogramok, figyelmeztetés-ek kódjai	Figyelmeztető mondatok kódjai	Kiegészítő figyelmeztető mondatok kódjai		
612-151-00-5	methyl-phenylene diamine; diaminotoluene; [technical product – reaction mass of 4-methyl-*m*-phenylene diamine (EC No 202-453-1) and 2-methyl-*m*-phenylene diamine (EC No 212-513-9)]	—	—	Carc. 1B Muta. 2 Repr. 2 Acute Tox. 3 * Acute Tox. 4 * STOT RE 2 * Eye Irrit. 2 Skin Sens. 1 Aquatic Chronic 2	H350 H341 H361f*** H301 H312 H373** H319 H317 H411	GHS06 GHS08 GHS09 Dgr	H350 H341 H361f*** H301 H312 H373** H319 H317 H411			

▼B

612-152-00-0	*N*,*N*-diethyl-*N*',*N*'-dimethylpro-pan-1,3-diyl-diamine	406-610-7	62478-82-4	Flam. Liq. 3 Acute Tox. 4 (*) Acute Tox. 4 (*) STOT RE 2 (*) Skin Corr. 1A Aquatic Chronic 3	H226 H332 H302 H373 (**) H314 H412	GHS02 GHS08 GHS05 GHS07 Dgr	H226 H332 H302 H373 (**) H314 H412			
612-153-00-6	4-[*N*-ethyl-*N*-(2-hydro-xyethyl)amino]-1-(2-hydro-xyethyl)amino-2-nitrobenzene, monohydrochloride	407-020-2	132885-85-9	Acute Tox. 4 (*) Skin Sens. 1 Aquatic Chronic 3	H302 H317 H412	GHS07 Wng	H302 H317 H412			
612-154-00-1	6'-(isobutylethylamino)-3'-methyl-2'-phenylamino-spiro[isobenzo-2-oxofuran-7,9'-[9*H*]-xanthene]	410-890-6	95235-29-3	Aquatic Chronic 4	H413	—	H413			
612-155-00-7	2'-anilino-6'-((3-ethoxy-propyl)ethylamino)-3'-methyls-piro(isobenzo-3-oxofuran)-1-(1*H*)-9'-xanthene	411-730-8	93071-94-4	Aquatic Chronic 4	H413	—	H413			

▼B

Indexszám	Nemzetközi vegyianyag-azonosítás	EK-szám	CAS-szám	Besorolás		Címkézés			Egyedi koncentráció határértékek és M-tényezők	Megjegy-zések
				Veszélyességi osztályok és kategóriák kódjai	Figyelmeztető mondatok kódjai	Veszélyt jelző piktogramok, figyelmeztetés-ek kódjai	Figyelmeztető mondatok kódjai	Kiegészítő figyelmeztető mondatok kódjai		
612-156-00-2	reaction mass of: trihexadecyl-methylammonium chloride; dihexadecyldimethylammonium chloride	405-620-9	—	Eye Dam. 1 Aquatic Acute 1 Aquatic Chronic 1	H318 H400 H410	GHS05 GHS09 Dgr	H318 H410			
612-157-00-8	(*Z*)-1-benzo[*b*]thien-2-yletha-none oxime hydrochloride	410-780-8	—	Acute Tox. 4 (*) STOT RE 2 (*) Eye Dam. 1 Skin Sens. 1 Aquatic Chronic 2	H302 H373 (**) H318 H317 H411	GHS08 GHS05 GHS07 GHS09 Dgr	H302 H373 (**) H318 H317 H411			
612-158-00-3	reaction mass of: bis(5-dodecyl-2-hydroxybenzald-oximate) copper (II) C_{12}-alkyl group is branched; 4-dodecylsalicylaldoxime	410-820-4	—	Aquatic Chronic 4	H413	—	H413			
612-159-00-9	Reaction products of: trimethyl-hexamethylene diamine (a mixture of 2,2,4-trimethyl-1,6-hexanediamine and 2,4,4-trimethyl-1,6-hexanediamine, EINECS listed), Epoxide 8 (mono[(C_{10}-C_{16}-alkyloxy)methyl]oxirane deriva-tives) and *p*-toluene-sulfonic acid	410-880-1	—	Acute Tox. 4 (*) Skin Corr. 1B Aquatic Acute 1 Aquatic Chronic 1	H302 H314 H400 H410	GHS05 GHS07 GHS09 Dgr	H302 H314 H410			
612-160-00-4	*p*-toluidine; 4-aminotoluene; [1] toluidinium chloride; [2] toluidine sulphate (1:1) [3]	203-403-1 [1] 208-740-8 [2] 208-741-3 [3]	106-49-0 [1] 540-23-8 [2] 540-25-0 [3]	Carc. 2 Acute Tox. 3 (*) Acute Tox. 3 (*) Acute Tox. 3 (*) Eye Irrit. 2 Skin Sens. 1 Aquatic Acute 1	H351 H331 H311 H301 H319 H317 H400	GHS06 GHS08 GHS09 Dgr	H351 H331 H311 H301 H319 H317 H400			

▼B

Indexszám	Nemzetközi vegyianyag-azonosítás	EK-szám	CAS-szám	Besorolás		Címkézés			Egyedi koncentráció határértékek és M-tényezők	Megjegy-zések
				Veszélyességi osztályok és kategóriák kódjai	Figyelmeztető mondatok kódjai	Veszélyt jelző piktogramok, figyelmeztetés-ek kódjai	Figyelmeztető mondatok kódjai	Kiegészítő figyelmeztető mondatok kódjai		
612-161-00-X	2,6-xylidine; 2,6-dimethylaniline	201-758-7	87-62-7	Carc. 2 Acute Tox. 4 (*) Acute Tox. 4 (*) Acute Tox. 4 (*) STOT SE 3 Skin Irrit. 2 Aquatic Chronic 2	H351 H332 H312 H302 H335 H315 H411	GHS08 GHS07 GHS09 Wng	H351 H332 H312 H302 H335 H315 H411			
612-162-00-5	dimethyldioctadecylammonium chloride; DODMAC	203-508-2	107-64-2	Eye Dam. 1 Aquatic Acute 1 Aquatic Chronic 1	H318 H400 H410	GHS05 GHS09 Dgr	H318 H410			
612-163-00-0	metalaxyl-M (ISO); mefenoxam; (*R*)-2-[(2,6-dimethylphenyl)-methoxyacetylamino]propionic acid methyl ester	—	70630-17-0	Acute Tox. 4 (*) Eye Dam. 1	H302 H318	GHS05 GHS07 Dgr	H302 H318			
612-164-00-6	2-butyl-2-ethyl-1,5-diaminopentane	412-700-7	137605-95-9	Acute Tox. 4 (*) Acute Tox. 4 (*) STOT RE 2 (*) Skin Corr. 1B Skin Sens. 1 Aquatic Chronic 3	H312 H302 H373 (**) H314 H317 H412	GHS08 GHS05 GHS07 Dgr	H312 H302 H373 (**) H314 H317 H412			
612-165-00-1	*N*,*N*'-diphenyl-*N*,*N*'-bis(3-methylphenyl)-(1,1'-diphenyl)-4,4'-diamine	413-810-8	65181-78-4	Aquatic Chronic 2	H411	GHS09	H411			
612-166-00-7	reaction mass of: *cis*-(5-ammonium-1,3,3-trimethyl)-cyclohexanemethylammonium phosphate (1:1); *trans*-(5-ammonium-1,3,3-trimethyl)-cyclohexanemethylammonium phosphate (1:1)	411-830-1	114765-88-7	Eye Dam. 1 Skin Sens. 1 Aquatic Chronic 3	H318 H317 H412	GHS05 GHS07 Dgr	H318 H317 H412			

▼B

Indexszám	Nemzetközi vegyianyag-azonosítás	EK-szám	CAS-szám	Besorolás		Címkézés			Egyedi koncentráció határértékek és M-tényezők	Megjegy-zések
				Veszélyességi osztályok és kategóriák kódjai	Figyelmeztető mondatok kódjai	Veszélyt jelző piktogramok, figyelmeztetés-ek kódjai	Figyelmeztető mondatok kódjai	Kiegészítő figyelmeztető mondatok kódjai		
612-167-00-2	5-acetyl-3-amino-10,11-dihy-dro-5*H*-dibenz[*b*,*f*]azepine-hydrochloride	410-490-1	—	Acute Tox. 4 (*) STOT RE 2 (*) Eye Dam. 1 Skin Sens. 1 Aquatic Chronic 2	H302 H373 (**) H318 H317 H411	GHS08 GHS05 GHS07 GHS09 Dgr	H302 H373 (**) H318 H317 H411			
612-168-00-8	3,5-dichloro-2,6-difluoropyr-dine-4-amine	220-630-1	2840-00-8	Acute Tox. 4 (*) Acute Tox. 4 (*) Aquatic Chronic 2	H312 H302 H411	GHS07 GHS09 Wng	H312 H302 H411			
▼M1 612-169-00-3	bis(*N*-methyl-*N*-phenylhydrazi-ne)sulfate	423-170-1	618-26-8	Flam. Liq. 2 STOT RE 1 Acute Tox. 4 * Eye Dam. 1 Skin Sens. 1 Aquatic Acute 1 Aquatic Chronic 1	H225 H372** H302 H318 H317 H400 H410	GHS02 GHS05 GHS08 GHS07 GHS09 Dgr	H225 H372** H302 H318 H317 H410			
▼B 612-170-00-9	4-chlorophenyl cyclopropyl ketone *O*-(4-aminobenzyl)oxime	405-260-2	—	Acute Tox. 4 (*) Skin Sens. 1 Aquatic Acute 1 Aquatic Chronic 1	H302 H317 H400 H410	GHS07 GHS09 Wng	H302 H317 H410			
612-171-00-4	*N*,*N*,*N*',*N*'-tetraglycidyl-4,4'-diamino-3,3'-diethyldiphenyl-methane	410-060-3	130728-76-6	Muta. 2 Skin Sens. 1 Aquatic Chronic 2	H341 H317 H411	GHS08 GHS09 Wng	H341 H317 H411			
612-172-00-X	4,4'-methylenebis(*N*,*N*'-dimethylcyclohexanamine	412-840-9	13474-64-1	Acute Tox. 4 (*) STOT RE 2 (*) Skin Corr. 1A Aquatic Chronic 3	H302 H373 (**) H314 H412	GHS08 GHS05 GHS07 Dgr	H302 H373 (**) H314 H412			

▼B

Indexszám	Nemzetközi vegyianyag-azonosítás	EK-szám	CAS-szám	Besorolás		Címkézés			Egyedi koncentráció határértékek és M-tényezők	Megjegy-zések
				Veszélyességi osztályok és kategóriák kódjai	Figyelmeztető mondatok kódjai	Veszélyt jelző piktogramok, figyelmeztetés-ek kódjai	Figyelmeztető mondatok kódjai	Kiegészítő figyelmeztető mondatok kódjai		
612-173-00-5	lithium 1-amino-4-(4-*tert*-butylanilino)anthraquinone-2-sulfonate	411-140-0	125328-86-1	Eye Dam. 1 Skin Sens. 1 Aquatic Chronic 2	H318 H317 H411	GHS05 GHS07 GHS09 Dgr	H318 H317 H411			
612-174-00-0	4,4-dimethoxybutylamine	407-690-6	19060-15-2	Acute Tox. 4 (*) Skin Corr. 1B Skin Sens. 1 Aquatic Chronic 3	H302 H314 H317 H412	GHS05 GHS07 Dgr	H302 H314 H317 H412			
612-175-00-6	2-(*O*-aminooxy)ethylamine dihydrochloride	412-310-7	37866-45-8	Skin Sens. 1 Aquatic Chronic 3	H317 H412	GHS07 Wng	H317 H412			
612-176-00-1	polymer of 1,3-dibromopropane and *N*,*N*-diethyl-*N*',*N*'-dimethyl-1,3-propanediamine	410-570-6	143747-73-3	Aquatic Acute 1 Aquatic Chronic 1	H400 H410	GHS09 Wng	H410			
612-177-00-7	2-naphthylamino-6-sulfomethylamide	412-120-4	104295-55-8	STOT RE 2 (*) Skin Sens. 1 Aquatic Chronic 2	H373 (**) H317 H411	GHS08 GHS09 Wng	H373 (**) H317 H411			
612-178-00-2	1,4,7,10-tetraazacyclododecane disulfate	412-080-8	112193-77-8	Acute Tox. 4 (*) STOT SE 3 Eye Dam. 1 Aquatic Chronic 3	H302 H335 H318 H412	GHS05 GHS07 Dgr	H302 H335 H318 H412			
612-179-00-8	1-(2-propenyl)pyridinium chloride	412-740-5	25965-81-5	Acute Tox. 4 (*) Skin Sens. 1	H302 H317	GHS07 Wng	H302 H317			
612-180-00-3	3-aminobenzylamine	412-230-2	4403-70-7	Acute Tox. 4 (*) Skin Corr. 1B Aquatic Chronic 2	H302 H314 H411	GHS05 GHS07 GHS09 Dgr	H302 H314 H411			

▼B

Indexszám	Nemzetközi vegyianyag-azonosítás	EK-szám	CAS-szám	Besorolás		Címkézés			Egyedi koncentráció határértékek és M-tényezők	Megjegy-zések
				Veszélyességi osztályok és kategóriák kódjai	Figyelmeztető mondatok kódjai	Veszélyt jelző piktogramok, figyelmeztetés-ek kódjai	Figyelmeztető mondatok kódjai	Kiegészítő figyelmeztető mondatok kódjai		
612-181-00-9	2-phenylthioaniline	413-030-8	1134-94-7	Skin Sens. 1 Aquatic Chronic 2	H317 H411	GHS07 GHS09 Wng	H317 H411			
612-182-00-4	1-ethyl-1-methylmorpholinium bromide	418-210-1	65756-41-4	Muta. 2	H341	GHS08 Wng	H341			
612-183-00-X	1-ethyl-1-methylpyrrolidinium bromide	418-200-5	69227-51-6	Muta. 2	H341	GHS08 Wng	H341			
612-184-00-5	6'-(dibutylamino)-3'-methyl-2'-(phenylamino)spiro[isobenzofu-ran-1(3*H*),9-(9*H*)-xanthen]-3-one	403-830-5	89331-94-2	Aquatic Chronic 3	H412	—	H412			
612-185-00-0	1-[3-[4-((heptadecafluoro-nonyl)oxy)-benzamido]propyl]-*N*,*N*,*N*-trimethylammonium iodide	407-400-8	59493-72-0	Eye Dam. 1 Aquatic Acute 1 Aquatic Chronic 1	H318 H400 H410	GHS05 GHS09 Dgr	H318 H410			
612-186-00-6	bis(*N*-(7-hydroxy-8-methyl-5-phenylphenazin-3-ylidene)di-methylammonium) sulfate	406-770-8	149057-64-7	STOT RE 2 (*) Eye Dam. 1 Skin Sens. 1 Aquatic Acute 1 Aquatic Chronic 1	H373 (**) H318 H317 H400 H410	GHS08 GHS05 GHS07 GHS09 Dgr	H373 (**) H318 H317 H410			
612-187-00-1	2,3,4-trifluoroaniline	407-170-9	3862-73-5	Acute Tox. 4 (*) Acute Tox. 4 (*) STOT RE 2 (*) Skin Irrit. 2 Eye Dam. 1 Aquatic Chronic 2	H312 H302 H373 (**) H315 H318 H411	GHS08 GHS05 GHS07 GHS09 Dgr	H312 H302 H373 (**) H315 H318 H411			
612-188-00-7	4,4'-(9*H*-fluoren-9-ylide-ne)bis(2-chloroaniline)	407-560-9	107934-68-9	Aquatic Chronic 2	H411	GHS09	H411			

▼B

Indexszám	Nemzetközi vegyianyag-azonosítás	EK-szám	CAS-szám	Besorolás		Címkézés			Egyedi koncentráció határértékek és M-tényezők	Megjegy-zések
				Veszélyességi osztályok és kategóriák kódjai	Figyelmeztető mondatok kódjai	Veszélyt jelző piktogramok, figyelmeztetés-ek kódjai	Figyelmeztető mondatok kódjai	Kiegészítő figyelmeztető mondatok kódjai		
612-189-00-2	4-amino-2-(aminomethyl)phenol dihydrochloride	412-510-4	135043-64-0	Acute Tox. 4 (*) Skin Sens. 1 Aquatic Acute 1 Aquatic Chronic 1	H302 H317 H400 H410	GHS07 GHS09 Wng	H302 H317 H410			
612-190-00-8	4,4'-methylenebis(2-isopropyl-6-methylaniline)	415-150-6	16298-38-7	STOT RE 2 (*) Aquatic Chronic 2	H373 (**) H411	GHS08 GHS09 Wng	H373 (**) H411			
612-191-00-3	polymer of allylamine hydrochloride	415-050-2	71550-12-4	Acute Tox. 4 (*) Skin Sens. 1	H302 H317	GHS07 Wng	H302 H317			
612-192-00-9	2-isopropyl-4-(*N*-methyl)amino-methylthiazole	414-800-6	154212-60-9	Acute Tox. 4 (*) Acute Tox. 4 (*) Skin Irrit. 2 Eye Dam. 1 Aquatic Chronic 2	H312 H302 H315 H318 H411	GHS05 GHS07 GHS09 Dgr	H312 H302 H315 H318 H411			
612-193-00-4	3-methylaminomethylphenylamine	414-570-7	18759-96-1	Acute Tox. 4 (*) Acute Tox. 4 (*) Skin Corr. 1B Skin Sens. 1 Aquatic Acute 1 Aquatic Chronic 1	H312 H302 H314 H317 H400 H410	GHS05 GHS07 GHS09 Dgr	H312 H302 H314 H317 H410			
612-194-00-X	2-hydroxy-3-[(2-hydroxyethyl)-[2-(1-oxotetradecyl)amino]ethyl]amino]-*N*,*N*,*N*-trimethyl-1-propanammonium chloride	414-670-0	141890-30-4	Acute Tox. 4 (*) Eye Dam. 1 Aquatic Acute 1 Aquatic Chronic 1	H302 H318 H400 H410	GHS05 GHS07 GHS09 Dgr	H302 H318 H410			
612-195-00-5	bis[tributyl 4-(methylbenzyl)ammonium] 1,5-naphthalenedisulfonate	415-210-1	160236-81-7	Acute Tox. 4 (*) Acute Tox. 4 (*) Eye Dam. 1 Aquatic Acute 1 Aquatic Chronic 1	H332 H302 H318 H400 H410	GHS05 GHS07 GHS09 Dgr	H332 H302 H318 H410			

▼B

Indexszám	Nemzetközi vegyianyag-azonosítás	EK-szám	CAS-szám	Besorolás		Címkézés			Egyedi koncentráció határértékek és M-tényezők	Megjegy-zések
				Veszélyességi osztályok és kategóriák kódjai	Figyelmeztető mondatok kódjai	Veszélyt jelző piktogramok, figyelmeztetés-ek kódjai	Figyelmeztető mondatok kódjai	Kiegészítő figyelmeztető mondatok kódjai		
612-196-00-0	4-chloro-*o*-toluidine; [1] 4-chloro-*o*-toluidine hydrochloride [2]	202-441-6 [1] 221-627-8 [2]	95-69-2 [1] 3165-93-3 [2]	Carc. 1B Muta. 2 Acute Tox. 3 (*) Acute Tox. 3 (*) Acute Tox. 3 (*) Aquatic Acute 1 Aquatic Chronic 1	H350 H341 H331 H311 H301 H400 H410	GHS06 GHS08 GHS09 Dgr	H350 H341 H331 H311 H301 H410			
612-197-00-6	2,4,5-trimethylaniline; [1] 2,4,5-trimethylaniline hydrochloride [2]	205-282-0 [1] - [2]	137-17-7 [1] 21436-97-5 [2]	Carc. 1B Acute Tox. 3 (*) Acute Tox. 3 (*) Acute Tox. 3 (*) Aquatic Chronic 2	H350 H331 H311 H301 H411	GHS06 GHS08 GHS09 Dgr	H350 H331 H311 H301 H411			
612-198-00-1	4,4'-thiodianiline and its salts	205-370-9	139-65-1	Carc. 1B Acute Tox. 4 (*) Aquatic Chronic 2	H350 H302 H411	GHS08 GHS07 GHS09 Dgr	H350 H302 H411			
612-199-00-7	4,4'-oxydianiline and its salts; *p*-aminophenyl ether	202-977-0	101-80-4	Carc. 1B Muta. 1B Repr. 2 Acute Tox. 3 (*) Acute Tox. 3 (*) Acute Tox. 3 (*) Aquatic Chronic 2	H350 H340 H361f (***) H331 H311 H301 H411	GHS06 GHS08 GHS09 Dgr	H350 H340 H361f (***) H331 H311 H301 H411			
612-200-00-0	2,4-diaminoanisole; 4-methoxy-*m*-phenylenediamine; [1] 2,4-diaminoanisole sulphate [2]	210-406-1 [1] 254-323-9 [2]	615-05-4 [1] 39156-41-7 [2]	Carc. 1B Muta. 2 Acute Tox. 4 (*) Aquatic Chronic 2	H350 H341 H302 H411	GHS08 GHS07 GHS09 Dgr	H350 H341 H302 H411			

▼B

Indexszám	Nemzetközi vegyianyag-azonosítás	EK-szám	CAS-szám	Besorolás		Címkézés			Egyedi koncentráció határértékek és M-tényezők	Megjegy-zések
				Veszélyességi osztályok és kategóriák kódjai	Figyelmeztető mondatok kódjai	Veszélyt jelző piktogramok, figyelmeztetés-ek kódjai	Figyelmeztető mondatok kódjai	Kiegészítő figyelmeztető mondatok kódjai		
612-201-00-6	*N*,*N*,*N*',*N*'-tetramethyl-4,4'-methylendianiline	202-959-2	101-61-1	Carc. 1B Aquatic Acute 1 Aquatic Chronic 1	H350 H400 H410	GHS08 GHS09 Dgr	H350 H410			
612-202-00-1	3,4-dichloroaniline	202-448-4	95-76-1	Acute Tox. 3 (*) Acute Tox. 3 (*) Acute Tox. 3 (*) Eye Dam. 1 Skin Sens. 1 Aquatic Acute 1 Aquatic Chronic 1	H331 H311 H301 H318 H317 H400 H410	GHS06 GHS05 GHS09 Dgr	H331 H311 H301 H318 H317 H410			
▼M1 612-203-00-7	C_{8-10} alkyl dimethyl hydroxyethyl ammoniumchloride (chain < C_8: < 3 %, chain = C_8: 15 %-70 %, chain = C_{10}: 30 %-85 %, chain > C_{10}: < 3 %)	417-360-3	—	Acute Tox. 4 * Acute Tox. 4 * Skin Irrit. 2	H312 H302 H315	GHS07 Wng	H312 H302 H315			
▼B 612-204-00-2	C.I. Basic Violet 3; 4-[4,4'-bis(dimethylamino) benzhydrylidene]cyclohexa-2,5-dien-1-ylidene]dimethylammonium chloride	208-953-6	548-62-9	Carc. 2 Acute Tox. 4 (*) Eye Dam. 1 Aquatic Acute 1 Aquatic Chronic 1	H351 H302 H318 H400 H410	GHS08 GHS05 GHS07 GHS09 Dgr	H351 H302 H318 H410			
612-205-00-8	C.I. Basic Violet 3 with ≥ 0,1 % of Michler's ketone (EC no. 202-027-5)	208-953-6	548-62-9	Carc. 1B Acute Tox. 4 (*) Eye Dam. 1 Aquatic Acute 1 Aquatic Chronic 1	H350 H302 H318 H400 H410	GHS08 GHS05 GHS07 GHS09 Dgr	H350 H302 H318 H410			

▼B

Indexszám	Nemzetközi vegyianyag-azonosítás	EK-szám	CAS-szám	Besorolás		Címkézés			Egyedi koncentráció határértékek és M-tényezők	Megjegy-zések
				Veszélyességi osztályok és kategóriák kódjai	Figyelmeztető mondatok kódjai	Veszélyt jelző piktogramok, figyelmeztetés-ek kódjai	Figyelmeztető mondatok kódjai	Kiegészítő figyelmeztető mondatok kódjai		
612-206-00-3	famoxadone (ISO); 3-anilino-5-methyl-5-(4-phenoxyphenyl)-1,3-oxazoli-dine-2,4-dione	—	131807-57-3	STOT RE 2 (*) Aquatic Acute 1 Aquatic Chronic 1	H373 (**) H400 H410	GHS08 GHS09 Wng	H373 (**) H410			
612-207-00-9	4-ethoxyaniline; *p*-phenetidine	205-855-5	156-43-4	Muta. 2 Acute Tox. 4 (*) Acute Tox. 4 (*) Acute Tox. 4 (*) Eye Irrit. 2 Skin Sens. 1	H341 H332 H312 H302 H319 H317	GHS08 GHS07 Wng	H341 H332 H312 H302 H319 H317			
▼M1 612-208-00-4	*N*-methylbenzene-1,2-diammo-nium hydrogen phosphate	424-460-0	—	Acute Tox. 4 * Skin Sens. 1 Aquatic Chronic 2	H302 H317 H411	GHS07 GHS09 Wng	H302 H317 H411			
▼B 612-209-00-X	6-methoxy-*m*-toluidine; *p*-cresidine	204-419-1	120-71-8	Carc. 1B Acute Tox. 4 (*)	H350 H302	GHS08 GHS07 Dgr	H350 H302			
612-210-00-5	5-nitro-*o*-toluidine; [1] 5-nitro-*o*-toluidine hydrochlo-ride [2]	202-765-8 [1] 256-960-8 [2]	99-55-8 [1] 51085-52-0 [2]	Carc. 2 Acute Tox. 3 (*) Acute Tox. 3 (*) Acute Tox. 3 (*) Aquatic Chronic 3	H351 H331 H311 H301 H412	GHS06 GHS08 Dgr	H351 H331 H311 H301 H412			
612-211-00-0	*N*-[(benzotriazole-1-yl)methyl)]-4-carboxybenzenesulfonamide	416-470-9	170292-97-4	Eye Irrit. 2 Aquatic Chronic 2	H319 H411	GHS07 GHS09 Wng	H319 H411			

▼B

Indexszám	Nemzetközi vegyianyag-azonosítás	EK-szám	CAS-szám	Besorolás		Címkézés			Egyedi koncentráció határértékek és M-tényezők	Megjegy-zések
				Veszélyességi osztályok és kategóriák kódjai	Figyelmeztető mondatok kódjai	Veszélyt jelző piktogramok, figyelmeztetés-ek kódjai	Figyelmeztető mondatok kódjai	Kiegészítő figyelmeztető mondatok kódjai		
612-212-00-6	2,6-dichloro-4-trifluoromethy-laniline	416-430-0	24279-39-8	Acute Tox. 4 (*) Acute Tox. 4 (*) Skin Irrit. 2 Skin Sens. 1 Aquatic Acute 1 Aquatic Chronic 1	H332 H302 H315 H317 H400 H410	GHS07 GHS09 Wng	H332 H302 H315 H317 H410			
612-213-00-1	isobutylidene-(2-(2-isopropyl-4,4-dimethyloxazolidine-3-yl)-1,1-dimethylethyl)amine	419-850-2	148348-13-4	Skin Corr. 1B Aquatic Chronic 3	H314 H412	GHS05 Dgr	H314 H412			
612-214-00-7	4-(2,2-diphenylethenyl)-*N*,*N*-di-phenylbenzenamine	421-390-2	89114-90-9	Aquatic Chronic 4	H413	—	H413			
612-215-00-2	3-chloro-2-(isopropylthio)ani-line	421-700-6	179104-32-6	Skin Irrit. 2 Aquatic Chronic 2	H315 H411	GHS07 GHS09 Wng	H315 H411			
▼M1 612-216-00-8	1-amino-1-cyanamino-2,2-dicyanoethylene, sodium salt	425-870-2	19450-38-5	Skin Sens. 1 Aquatic Chronic 3	H317 H412	GHS07 Wng	H317 H412			
▼B 612-217-00-3	1-methoxy-2-propylamine	422-550-4	37143-54-7	Flam. Liq. 2 Skin Corr. 1B Acute Tox. 4 (*) Aquatic Chronic 3	H225 H314 H302 H412	GHS02 GHS05 GHS07 Dgr	H225 H314 H302 H412			
▼M1 612-219-00-4	(2-hydroxy-3-(3,4-dimethyl-9-oxo-10-thiaanthracen-2-yloxy)propyl)trimethylammo-nium chloride	402-200-7	—	Aquatic Chronic 3	H412	—	H412			

▼M1

Indexszám	Nemzetközi vegyianyag-azonosítás	EK-szám	CAS-szám	Besorolás		Címkézés			Egyedi koncentráció határértékek és M-tényezők	Megjegy-zések
				Veszélyességi osztályok és kategóriák kódjai	Figyelmeztető mondatok kódjai	Veszélyt jelző piktogramok, figyelmeztetés-ek kódjai	Figyelmeztető mondatok kódjai	Kiegészítő figyelmeztető mondatok kódjai		
612-220-00-X	*N*-nitro-*N*-(3-methyl-3,6-dihydro-2*H*-1,3,5-oxadiazin-4-yl)amine	431-060-1	153719-38-1	Acute Tox. 4 * Skin Sens. 1 Aquatic Chronic 3	H302 H317 H412	GHS07 Wng	H302 H317 H412			
612-221-00-5	2-amino-4-(trifluoromethyl)benzenethiol hydrochloride	429-560-8	4274-38-8	Skin Corr. 1B Acute Tox. 4 * Acute Tox. 4 * Acute Tox. 4 * STOT RE 2 * Skin Sens. 1 Aquatic Acute 1	H314 H332 H312 H302 H373** H317 H400	GHS05 GHS08 GHS07 GHS09 Dgr	H314 H332 H312 H302 H373** H317 H400			
612-222-00-0	*cis*-1-(3-(4-fluorophenoxy)propyl)-3-methoxy-4-piperidinamine	425-080-8	104860-26-6	Acute Tox. 4 * Acute Tox. 4 * STOT RE 2 * Eye Dam. 1 Aquatic Acute 1 Aquatic Chronic 1	H312 H302 H373** H318 H400 H410	GHS05 GHS08 GHS07 GHS09 Dgr	H312 H302 H373** H318 H410			
612-223-00-6	*N*-benzyl-*N*-ethyl-(4-(5-nitrobenzo[*c*]isothiazol-3-ylazo)phenyl)amine	425-300-2	186450-73-7	Skin Sens. 1 Aquatic Chronic 4	H317 H413	GHS07 Wng	H317 H413			
612-224-00-1	*N*2,*N*4,*N*6-tris{4-[(1,4-dimethylpentyl)amino]phenyl}-1,3,5-triazine-2,4,6-triamine	426-150-0	121246-28-4	Skin Sens. 1 Aquatic Acute 1 Aquatic Chronic 1	H317 H400 H410	GHS07 GHS09 Wng	H317 H410			
612-225-00-7	1,4,7,10-tetraazacyclododecane	425-450-9	294-90-6	Skin Corr. 1B Acute Tox. 4 * Acute Tox. 4 * Aquatic Acute 1 Aquatic Chronic 1	H314 H312 H302 H400 H410	GHS05 GHS07 GHS09 Dgr	H314 H312 H302 H410			
612-226-00-2	3-(2'-phenoxyethoxy)propylamine	427-870-8	6903-18-0	Acute Tox. 4 * Skin Irrit. 2 Eye Dam. 1 Aquatic Chronic 3	H302 H315 H318 H412	GHS05 GHS07 Dgr	H302 H315 H318 H412			

▼M1

Indexszám	Nemzetközi vegyianyag-azonosítás	EK-szám	CAS-szám	Besorolás		Címkézés			Egyedi koncentráció határértékek és M-tényezők	Megjegy-zések
				Veszélyességi osztályok és kategóriák kódjai	Figyelmeztető mondatok kódjai	Veszélyt jelző piktogramok, figyelmeztetés-ek kódjai	Figyelmeztető mondatok kódjai	Kiegészítő figyelmeztető mondatok kódjai		
612-227-00-8	benzyl-*N*-(2-(2-methoxyp-henoxy)ethyl)amine hydrochlo-ride	428-290-8	120606-08-8	Acute Tox. 4 * Eye Dam. 1 Aquatic Acute 1 Aquatic Chronic 1	H302 H318 H400 H410	GHS05 GHS07 GHS09 Dgr	H302 H318 H410			
612-228-00-3	reaction mass of: *N*-(3-(trimet-hoxysilyl)propyl)ethylenedia-mine; *N*-benzyl-*N*-(3-(trimethoxy-silyl)propyl)ethylenediamine; *N*-benzyl-*N*'-[3-(trimethoxy-silyl)propyl]ethylenediamine; *N*,*N*'-bis-benzyl-*N*'-[3-(trimet-hoxysilyl)propyl]ethylenedia-mine; *N*,*N*,*N*'-tris-benzyl-*N*'-[3-(trimet-hoxysilyl)propyl]ethylenedia-mine; *N*,*N*-bis-benzyl-*N*'-[3-(trimet-hoxysilyl)propyl]ethylenedia-mine	414-340-6	—	Flam. Liq. 3 Acute Tox. 4 * Acute Tox. 4 * Acute Tox. 4 * STOT SE 2 Eye Dam. 1 Skin Sens. 1 Aquatic Chronic 3	H226 H332 H312 H302 H371 H318 H317 H412	GHS02 GHS05 GHS08 GHS07 Dgr	H226 H332 H312 H302 H371 H318 H317 H412			
612-229-00-9	mepanipyrim; 4-methyl-*N*-phenyl-6-(1-propynyl)-2-pyrimidinamine	—	110235-47-7	Carc. 2 Aquatic Acute 1 Aquatic Chronic 1	H351 H400 H410	GHS08 GHS09 Wng	H351 H410			
612-230-00-4	*N*,*N*-bis(cocoyl-2-oxypropyl)-*N*,*N*-dibutylammonium bromide	431-530-4	—	Skin Corr. 1A Skin Sens. 1 Aquatic Acute 1 Aquatic Chronic 1	H314 H317 H400 H410	GHS05 GHS07 GHS09 Dgr	H314 H317 H410			
612-231-00-X	3-((C_{12-18})-acylamino)-*N*-(2-((2-hydroxyethyl)amino)-2-oxoethyl)-*N*,*N*-dimethyl-1-propanaminium chloride	427-370-1	164288-56-6	Eye Dam. 1 Aquatic Acute 1 Aquatic Chronic 1	H318 H400 H410	GHS05 GHS09 Dgr	H318 H410			

▼M1

Indexszám	Nemzetközi vegyianyag-azonosítás	EK-szám	CAS-szám	Besorolás		Címkézés			Egyedi koncentráció határértékek és M-tényezők	Megjegy-zések
				Veszélyességi osztályok és kategóriák kódjai	Figyelmeztető mondatok kódjai	Veszélyt jelző piktogramok, figyelmeztetés-ek kódjai	Figyelmeztető mondatok kódjai	Kiegészítő figyelmeztető mondatok kódjai		
612-232-00-5	reaction mass of: triisopropanolamine salt of 1-amino-4-(3-propionamidoanilino)anthraquinone-2-sulfonic acid; triisopropanolamine salt of 1-amino-4-[3,4-dimethyl-5-(2-hydroxyethylaminosulfonyl)anilino]anthraquinone-2-sulfonic acid	430-410-9	186148-38-9	Aquatic Chronic 3	H412	—	H412			
▼M6 612-237-00-2	hydroxylammonium hydrogensulfate; hydroxylamine sulfate(1:1); [1] hydroxylamine phosphate; [2] hydroxylamine dihydrogenphosphate; [3] hydroxylamine 4-methylbenzenesulfonate [4]	233-154-4 [1] 244-077-0 [2] 242-818-2 [3] 258-872-5 [4]	10046-00-1 [1] 20845-01-6 [2] 19098-16-9 [3] 53933-48-5 [4]	Expl. 1.1 Carc. 2 Acute Tox. 4 * Acute Tox. 4 * STOT RE 2 * Eye Irrit. 2 Skin Irrit. 2 Skin Sens. 1 Aquatic Acute 1	H201 H351 H312 H302 H373** H319 H315 H317 H400	GHS01 GHS08 GHS07 GHS09 Dgr	H201 H351 H312 H302 H373** H319 H315 H317 H400			T
▼M1 612-238-00-8	(3-chloro-2-hydroxypropyl) trimethylammonium chloride … %	222-048-3	3327-22-8	Carc. 2 Aquatic Chronic 3	H351 H412	GHS08 Wng	H351 H412			B
612-239-00-3	biphenyl-3,3',4,4'-tetrayltetraamine; diaminobenzidine	202-110-6	91-95-2	Carc. 1B Muta. 2	H350 H341	GHS08 Dgr	H350 H341			
612-240-00-9	pyrimethanil (ISO); *N*-(4,6-dimethylpyrimidin-2-yl)aniline	—	53112-28-0	Aquatic Chronic 2	H411	GHS09	H411			

▼M1

Indexszám	Nemzetközi vegyianyag-azonosítás	EK-szám	CAS-szám	Besorolás		Címkézés			Egyedi koncentráció határértékek és M-tényezők	Megjegy-zések
				Veszélyességi osztályok és kategóriák kódjai	Figyelmeztető mondatok kódjai	Veszélyt jelző piktogramok, figyelmeztetés-ek kódjai	Figyelmeztető mondatok kódjai	Kiegészítő figyelmeztető mondatok kódjai		
612-241-00-4	piperazine hydrochloride; [1] piperazine dihydrochloride; [2] piperazine phosphate [3]	228-042-7 [1] 205-551-2 [2] 217-775-8 [3]	6094-40-2 [1] 142-64-3 [2] 1951-97-9 [3]	Repr. 2 Eye Irrit. 2 Skin Irrit. 2 Resp. Sens. 1 Skin Sens. 1 Aquatic Chronic 3	H361fd H319 H315 H334 H317 H412	GHS08 Dgr	H361fd H319 H315 H334 H317 H412			
612-242-00-X	cyprodinil (ISO); 4-cyclopropyl-6-methyl-*N*-phenylpyrimidin-2-amine	—	121552-61-2	Skin Sens. 1 Aquatic Acute 1 Aquatic Chronic 1	H317 H400 H410	GHS07 GHS09 Wng	H317 H410		M=10	
612-243-00-5	(1*S*-*cis*)-4-(3,4-dichlorophenyl)-1,2,3,4-tetrahydro-*N*-methyl-1-naphthalenamine 2-hydroxy-2-phenylacetate	420-560-3	79617-97-3	Eye Dam. 1 Aquatic Acute 1 Aquatic Chronic 1	H318 H400 H410	GHS05 GHS09 Dgr	H318 H410		M=10	
612-244-00-0	3-(piperazin-1-yl)-benzo[d]isothiazole hydrochloride	421-310-6	87691-88-1	Repr. 2 Acute Tox. 4 * Eye Irrit. 2 Skin Sens. 1 Aquatic Acute 1 Aquatic Chronic 1	H361f*** H302 H319 H317 H400 H410	GHS08 GHS07 GHS09 Wng	H361f*** H302 H319 H317 H410			
612-245-00-6	2-ethylphenylhydrazine hydrochloride	421-460-2	19398-06-2	Carc. 2 STOT RE 1 Acute Tox. 4 * Eye Dam. 1 Skin Sens. 1 Aquatic Acute 1 Aquatic Chronic 1	H351 H372** H302 H318 H317 H400 H410	GHS05 GHS08 GHS07 GHS09 Dgr	H351 H372** H302 H318 H317 H410		M=10	
612-246-00-1	(2-chloroethyl)(3-hydroxy-propyl)ammonium chloride	429-740-6	40722-80-3	Carc. 1B Muta. 1B STOT RE 2 * Skin Sens. 1 Aquatic Chronic 3	H350 H340 H373** H317 H412	GHS08 GHS07 Dgr	H350 H340 H373** H317 H412			

▼M1

Indexszám	Nemzetközi vegyianyag-azonosítás	EK-szám	CAS-szám	Besorolás		Címkézés			Egyedi koncentráció határértékek és M-tényezők	Megjegy-zések
				Veszélyességi osztályok és kategóriák kódjai	Figyelmeztető mondatok kódjai	Veszélyt jelző piktogramok, figyelmeztetés-ek kódjai	Figyelmeztető mondatok kódjai	Kiegészítő figyelmeztető mondatok kódjai		
612-247-00-7	*N*-[3-(1,1-dimethylethyl)-1*H*-pyrazol-5-yl]-*N*'-hydroxy-4-nitrobenzenecarboximidamide	423-530-8	152828-23-4	STOT RE 1 Acute Tox. 4 * Aquatic Chronic 3	H372** H302 H412	GHS08 GHS07 Dgr	H372** H302 H412			
612-248-00-2	reaction product of diphenylamine, phenothiazine, and alkenes, branched (C_{8-10}, C_9-rich)	439-540-0	—	Skin Irrit. 2 Skin Sens. 1 Aquatic Chronic 4	H315 H317 H413	GHS07 Wng	H315 H317 H413			
612-249-00-8	4-[(3-chlorophenyl)(1*H*-imidazol-1-yl)methyl]-1,2-benzenediamine dihydrochloride	425-030-5	159939-85-2	Repr. 2 Acute Tox. 4 * Skin Corr. 1B Skin Sens. 1 Aquatic Chronic 2	H361f*** H302 H314 H317 H411	GHS05 GHS08 GHS07 GHS09 Dgr	H361f*** H302 H314 H317 H411			
612-250-00-3	chloro-*N,N*-dimethylformiminium chloride	425-970-6	3724-43-4	Repr. 1B Acute Tox. 4 * Skin Corr. 1A	H360D*** H302 H314	GHS05 GHS08 GHS07 Dgr	H360D*** H302 H314	EUH014		
612-251-00-9	*cis*-1-(3-chloroallyl)-3,5,7-triaza-1-azoniaadamantane chloride	426-020-3	51229-78-8	Flam. Sol. 2 Repr. 2 Acute Tox. 4 * Skin Irrit. 2 Skin Sens. 1 Aquatic Chronic 2	H228 H361d*** H302 H315 H317 H411	GHS02 GHS08 GHS07 GHS09 Wng	H228 H361d*** H302 H315 H317 H411			
612-252-00-4	imidacloprid (ISO); 1-(6-chloropyridin-3-ylmethyl)-*N*-nitroimidazolidin-2-ylidenamine	428-040-8	138261-41-3	Acute Tox. 4 * Aquatic Acute 1 Aquatic Chronic 1	H302 H400 H410	GHS07 GHS09 Wng	H302 H410			
612-253-00-X	7-methoxy-6-(3-morpholin-4-ylpropoxy)-3*H*-quinazolin-4-one; [containing < 0,5 % formamide (EC No 200-842-0)]	429-400-7	199327-61-2	Aquatic Chronic 3	H412	—	H412			

▼M1

Indexszám	Nemzetközi vegyianyag-azonosítás	EK-szám	CAS-szám	Besorolás		Címkézés			Egyedi koncentráció határértékek és M-tényezők	Megjegy-zések
				Veszélyességi osztályok és kategóriák kódjai	Figyelmeztető mondatok kódjai	Veszélyt jelző piktogramok, figyelmeztetés-ek kódjai	Figyelmeztető mondatok kódjai	Kiegészítő figyelmeztető mondatok kódjai		
612-253-01-7	7-methoxy-6-(3-morpholin-4-yl-propoxy)-3*H*-quinazolin-4-one; [containing ≥ 0,5 % formamide (EC No 200-842-0)]	429-400-7	199327-61-2	Repr. 1B Aquatic Chronic 3	H360D*** H412	GHS08 Dgr	H360D*** H412			
612-254-00-5	reaction products of diisopropanolamine with formaldehyde (1:4)	432-440-8	220444-73-5	Carc. 2 Acute Tox. 4 * Skin Corr. 1B Skin Sens. 1 Aquatic Chronic 2	H351 H302 H314 H317 H411	GHS05 GHS08 GHS07 GHS09 Dgr	H351 H302 H314 H317 H411			
612-255-00-0	1-(3-methoxypropyl)-4-piperidinamine	431-950-8	179474-79-4	Acute Tox. 4 * Acute Tox. 4 * Skin Corr. 1B Aquatic Chronic 3	H312 H302 H314 H412	GHS05 GHS07 Dgr	H312 H302 H314 H412			
612-256-00-6	benzyl(*S*)-2-[(2'-cyanobiphenyl-4-ylmethyl)pentanoylamino]-3-methylbutyrate	427-470-3	137864-22-3	Acute Tox. 4 * Skin Sens. 1	H302 H317	GHS07 Wng	H302 H317			
612-257-00-1	tripropylammonium dihydrogenphosphate	433-700-3	35687-90-2	Acute Tox. 4 *	H302	GHS07 Wng	H302			
612-259-00-2	*N*-ethyl-3-trimethoxysilyl-2-methyl-propanamine	437-720-3	227085-51-0	Eye Dam. 1	H318	GHS05 Dgr	H318			
612-261-00-3	3,5-dichloro-2-fluoro-4-(1,1,2,3,3,3-hexafluoropropoxy)aniline	441-190-9	121451-05-6	Acute Tox. 4 * Skin Sens. 1 Aquatic Acute 1 Aquatic Chronic 1	H302 H317 H400 H410	GHS07 GHS09 Wng	H302 H317 H410		M=10	

▼M1

Indexszám	Nemzetközi vegyianyag-azonosítás	EK-szám	CAS-szám	Besorolás		Címkézés			Egyedi koncentráció határértékek és M-tényezők	Megjegy-zések
				Veszélyességi osztályok és kategóriák kódjai	Figyelmeztető mondatok kódjai	Veszélyt jelző piktogramok, figyelmeztetés-ek kódjai	Figyelmeztető mondatok kódjai	Kiegészítő figyelmeztető mondatok kódjai		
612-265-00-5	bis(2-hydroxyethyl)-(2-hydroxy-propyl)ammonium acetate	444-360-0	191617-13-7	Aquatic Chronic 3	H412	—	H412			
612-266-00-0	3-chloro-4-(3-fluorobenzy-loxy)aniline	445-590-4	202197-26-0	Muta. 2 Acute Tox. 4 * STOT RE 2 * Aquatic Acute 1 Aquatic Chronic 1	H341 H302 H373** H400 H410	GHS08 GHS07 GHS09 Wng	H341 H302 H373** H410			
612-267-00-6	bis(hydrogenated tallow C_{16-18}-alkyl)hydroxylamine	418-370-0	—	Skin Sens. 1 Aquatic Chronic 4	H317 H413	GHS07 Wng	H317 H413			
612-269-00-7	reaction mass of: 1-[di(4-octy-lphenyl)aminomethyl]-5-methyl-1*H*-benzotriazole; 1-[di(4-octylphenyl)amino-methyl]-4-methyl-1*H*-benzotria-zole; reaction mass of: *N*-[(5-methyl-1*H*-benzotriazol-1-yl)methyl]-4-octyl-*N*-(4-octylphenyl)aniline; *N*-[(4-methyl-1*H*-benzotriazol-1-yl)methyl]-4-octyl-*N*-(4-octy-lphenyl)aniline	420-720-2	—	Aquatic Chronic 4	H413	—	H413			
612-270-00-2	(*S*)-azetidine-2-carboxylic acid 4-cyanobenzylamide hydrochlo-ride	433-010-2	—	Acute Tox. 4 * Skin Sens. 1 Aquatic Chronic 3	H302 H317 H412	GHS07 Wng	H302 H317 H412			

▼M1

Indexszám	Nemzetközi vegyianyag-azonosítás	EK-szám	CAS-szám	Besorolás		Címkézés			Egyedi koncentráció határértékek és M-tényezők	Megjegy-zések
				Veszélyességi osztályok és kategóriák kódjai	Figyelmeztető mondatok kódjai	Veszélyt jelző piktogramok, figyelmeztetés-ek kódjai	Figyelmeztető mondatok kódjai	Kiegészítő figyelmeztető mondatok kódjai		
612-271-00-8	reaction mass of: ethyl 2-((4-(5,6-dichlorobenzothiazol-2-ylazo)phenyl)ethylamino)benzo-ate; ethyl 2-((4-(6,7-dichlorobenzot-hiazol-2-ylazo)phenyl)ethylami-no)benzoate	434-970-5	160987-57-5	Aquatic Chronic 4	H413	—	H413			
612-272-00-3	ammonium (η-6-2-(2-(1,2-dicar-boxylatoethylamino)ethylami-no)butane-1,4-dioato(4-))iron(3+) monohydrate	435-210-5	—	Aquatic Chronic 2	H411	GHS09	H411			
612-273-00-9	alkyl(rapeseed oil), bis(2-hydro-xyethyl)ammonium fluoride	435-650-8	—	Acute Tox. 4 * Skin Corr. 1A Aquatic Acute 1 Aquatic Chronic 1	H302 H314 H400 H410	GHS05 GHS07 GHS09 Dgr	H302 H314 H410			
612-274-00-4	(*R,S*)-1-[2-amino-1(4-methoxyp-henyl)ethyl]cyclohexanol acetate	445-750-3	—	Acute Tox. 4 * Eye Dam. 1 Skin Sens. 1 Aquatic Chronic 3	H302 H318 H317 H412	GHS05 GHS07 Dgr	H302 H318 H317 H412			
612-275-00-X	fatty acids, C_{18}-unsatd., dimers, reaction products with 1-pipera-zineethanamine and tall oil	447-880-6	206565-89-1	Skin Irrit. 2 Eye Dam. 1 Skin Sens. 1 Aquatic Acute 1 Aquatic Chronic 1	H315 H318 H317 H400 H410	GHS05 GHS07 GHS09 Dgr	H315 H318 H317 H410		M=10	

▼M1

Indexszám	Nemzetközi vegyianyag-azonosítás	EK-szám	CAS-szám	Besorolás		Címkézés			Egyedi koncentráció határértékek és M-tényezők	Megjegy-zések
				Veszélyességi osztályok és kategóriák kódjai	Figyelmeztető mondatok kódjai	Veszélyt jelző piktogramok, figyelmeztetés-ek kódjai	Figyelmeztető mondatok kódjai	Kiegészítő figyelmeztető mondatok kódjai		
612-276-00-5	1-amino-4-[(4-amino-2-sulfo-fenyl)amino]-9,10-dihydro-9,10-dioxo-2-anthracenesulfonic acid, disodium salt, reaction products with 2-[[3-[(4,6-dichloro-1,3,5-triazin-2-yl)ethylami-no]phenyl]sulfonyl]ethyl hydrogen sulfate, sodium salts	451-430-4	500717-36-2	Eye Dam. 1 Skin Sens. 1 Aquatic Chronic 3	H318 H317 H412	GHS05 GHS07 Dgr	H318 H317 H412			
612-277-00-0	reaction mass of: 4-amino-3-(4-ethenesulfonyl-2-sulfonatop-henylazo)-5-hydroxy-6-(5-{4-chloro-6-[4-(2-sulfonatooxyet-hanesulfonyl)phenylamino]-1,3,5-triazin-2-ylamino}-2-sulfonatophenylazo)naphtha-lene-2,7-disulfonate potassium/sodium; 4-amino-5-hydroxy-6-(5-{4-chloro-6-[4-(2-sulfonatooxyet-hanesulfonyl)phenylamino]-1,3,5-triazin-2-ylamino}-2-sulfonatophenylazo)-3-(2-sulfo-nato-4-(2-sulfonatooxyethane-sulfonyl)phenylazo)naphtha-lene-2,7-disulfonate potassium/sodium	451-440-9	586372-44-3	Eye Dam. 1	H318	GHS05 Dgr	H318			
612-278-00-6	ethidium bromide; 3,8-diamino-1-ethyl-6-phenylp-henantridinium bromide	214-984-6	1239-45-8	Muta. 2 Acute Tox. 2 * Acute Tox. 4 *	H341 H330 H302	GHS06 GHS08 Dgr	H341 H330 H302			
612-279-00-1	(*R,S*)-2-amino-3,3-dimethylb-utane amide	447-860-7	144177-62-8	Repr. 2 STOT RE 2 * Eye Irrit. 2 Skin Irrit. 2 Skin Sens. 1	H361f*** H373** H319 H315 H317	GHS08 GHS07 Wng	H361f*** H373** H319 H315 H317			

▼M1

Indexszám	Nemzetközi vegyianyag-azonosítás	EK-szám	CAS-szám	Besorolás		Címkézés			Egyedi koncentráció határértékek és M-tényezők	Megjegy-zések
				Veszélyességi osztályok és kategóriák kódjai	Figyelmeztető mondatok kódjai	Veszélyt jelző piktogramok, figyelmeztetés-ek kódjai	Figyelmeztető mondatok kódjai	Kiegészítő figyelmeztető mondatok kódjai		
612-280-00-7	3-amino-9-ethyl carbazole; 9-ethylcarbazol-3-ylamine	205-057-7	132-32-1	Carc. 1B	H350	GHS08 Dgr	H350			►M2 — ◄
▼M3										
612-281-00-2	leucomalachite green; N,N,N',N'-tetramethyl-4,4'-benzylidenedianiline	204-961-9	129-73-7	Carc. 2 Muta. 2	H351 H341	GHS08 Wng	H351 H341			
▼M7										
612-282-00-8	octadecylamine	204-695-3	124-30-1	Asp. Tox. 1 STOT RE 2 Skin Irrit. 2 Eye Dam. 1 Aquatic Acute 1 Aquatic Chronic 1	H304 H373 (gastro-intes-tinal tract, liver, immune system) H315 H318 H400 H410	GHS05 GHS08 GHS09 Dgr	H304 H373 (gastro-intes-tinal tract, liver, immune system) H315 H318 H410		M = 10 M = 10	
612-283-00-3	(Z)-octadec-9-enylamine	204-015-5	112-90-3	Acute Tox. 4 Asp Tox. 1 STOT SE 3 STOT RE 2 Skin Corr. 1B Aquatic Acute 1 Aquatic Chronic 1	H302 H304 H335 H373 (gastro-intes-tinal tract, liver, immune system) H314 H400 H410	GHS05 GHS07 GHS08 GHS09 Dgr	H302 H304 H335 H373 (gastro-intes-tinal tract, liver, immune system) H314 H410		M = 10 M = 10	

▼M7

Indexszám	Nemzetközi vegyianyag-azonosítás	EK-szám	CAS-szám	Besorolás		Címkézés			Egyedi koncentráció határértékek és M-tényezők	Megjegy-zések
				Veszélyességi osztályok és kategóriák kódjai	Figyelmeztető mondatok kódjai	Veszélyt jelző piktogramok, figyelmeztetés-ek kódjai	Figyelmeztető mondatok kódjai	Kiegészítő figyelmeztető mondatok kódjai		
612-284-00-9	amines, hydrogenated tallow alkyl	262-976-6	61788-45-2	Asp Tox. 1 STOT RE 2 Skin Irrit. 2 Eye Dam. 1 Aquatic Acute 1 Aquatic Chronic 1	H304 H373 (gastro-intes-tinal tract, liver, immune system) H315 H318 H400 H410	GHS08 GHS05 GHS09 Dgr	H304 H373 (gastro-intes-tinal tract, liver, immune system) H315 H318 H410		M = 10 M = 10	
612-285-00-4	amines, coco alkyl	262-977-1	61788-46-3	Acute Tox. 4 Asp. Tox. 1 STOT SE 3 STOT RE 2 Skin Corr. 1B Aquatic Acute 1 Aquatic Chronic 1	H302 H304 H335 H373 (gastro-intes-tinal tract, liver, immune system) H314 H400 H410	GHS05 GHS07 GHS08 GHS09 Dgr	H302 H304 H335 H373 (gastro-intes-tinal tract, liver, immune system) H314 H410		M = 10 M = 10	
612-286-00-X	amines, tallow alkyl	263-125-1	61790-33-8	Acute Tox. 4 Asp. Tox. 1 STOT RE 2 Skin Corr. 1B Aquatic Acute 1 Aquatic Chronic 1	H302 H304 H373 (gastro-intes-tinal tract, liver, immune system) H314 H400 H410	GHS05 GHS07 GHS08 GHS09 Dgr	H302 H304 H373 (gastro-intes-tinal tract, liver, immune system) H314 H410		M = 10 M = 10	

▼B

Indexszám	Nemzetközi vegyianyag-azonosítás	EK-szám	CAS-szám	Besorolás		Címkézés			Egyedi koncentráció határértékek és M-tényezők	Megjegy-zések
				Veszélyességi osztályok és kategóriák kódjai	Figyelmeztető mondatok kódjai	Veszélyt jelző piktogramok, figyelmeztetés-ek kódjai	Figyelmeztető mondatok kódjai	Kiegészítő figyelmeztető mondatok kódjai		
▼M8 612-287-00-5	fluazinam (ISO); 3-chloro-N-[3-chloro-2,6-dinitro-4-(trifluoro-methyl)phenyl]-5-(trifluoro-methyl)pyridin-2-amine	–	79622-59-6	Repr. 2 Acute Tox. 4 Eye Dam. 1 Skin Sens. 1A Aquatic Acute 1 Aquatic Chronic 1	H361d H332 H318 H317 H400 H410	GHS08 GHS07 GHS05 GHS09 Dgr	H361d H332 H318 H317 H410		M = 10 M = 10	
▼B 613-001-00-1	ethyleneimine; aziridine	205-793-9	151-56-4	Flam. Liq. 2 Carc. 1B Muta. 1B Acute Tox. 2 (*) Acute Tox. 1 Acute Tox. 2 (*) Skin Corr. 1B Aquatic Chronic 2	H225 H350 H340 H330 H310 H300 H314 H411	GHS02 GHS06 GHS08 GHS05 GHS09 Dgr	H225 H350 H340 H330 H310 H300 H314 H411			D
613-002-00-7	pyridine	203-809-9	110-86-1	Flam. Liq. 2 Acute Tox. 4 (*) Acute Tox. 4 (*) Acute Tox. 4 (*)	H225 H332 H312 H302	GHS02 GHS07 Dgr	H225 H332 H312 H302		*	
▼M1 613-003-00-2	1,2,3,4-tetranitrocarbazole	—	6202-15-9	Expl. 1.1 Acute Tox. 4 * Acute Tox. 4 * Acute Tox. 4 *	H201 H332 H312 H302	GHS01 GHS07 Dgr	H201 H332 H312 H302			
▼B 613-004-00-8	crimidine (ISO); 2-chloro-6-methylpyrimidin-4-yldimethylamine	208-622-6	535-89-7	Acute Tox. 2 (*)	H300	GHS06 Dgr	H300			

▼B

Indexszám	Nemzetközi vegyianyag-azonosítás	EK-szám	CAS-szám	Besorolás		Címkézés			Egyedi koncentráció határértékek és M-tényezők	Megjegy-zések
				Veszélyességi osztályok és kategóriák kódjai	Figyelmeztető mondatok kódjai	Veszélyt jelző piktogramok, figyelmeztetés-ek kódjai	Figyelmeztető mondatok kódjai	Kiegészítő figyelmeztető mondatok kódjai		
613-007-00-4	desmetryne (ISO); 6-isopropylamino-2-methy-lamino-4-methylthio-1,3,5-tria-zine	213-800-1	1014-69-3	Acute Tox. 4 (*) Acute Tox. 4 (*) Aquatic Acute 1 Aquatic Chronic 1	H312 H302 H400 H410	GHS07 GHS09 Wng	H312 H302 H410			
613-008-00-X	dazomet (ISO); tetrahydro-3,5-dimethyl-1,3,5-thiadiazine-2-thione	208-576-7	533-74-4	Acute Tox. 4 (*) Eye Irrit. 2 Aquatic Acute 1 Aquatic Chronic 1	H302 H319 H400 H410	GHS07 GHS09 Wng	H302 H319 H410			
613-009-00-5	2,4,6-trichloro-1,3,5-triazine; cyanuric chloride	203-614-9	108-77-0	Acute Tox. 2 (*) Acute Tox. 4 (*) Skin Corr. 1B Skin Sens. 1	H330 H302 H314 H317	GHS06 GHS05 Dgr	H330 H302 H314 H317	EUH014	STOT SE 3; H335: C ≥ 5 %	
▼M6 613-010-00-0	ametryn (ISO); *N*-ethyl-*N'*-isopropyl-6-(methylt-hio)-1,3,5-triazine-2,4-diamine	212-634-7	834-12-8	Acute Tox. 4 * Aquatic Acute 1 Aquatic Chronic 1	H302 H400 H410	GHS07 GHS09 Wng	H302 H410		M = 100	
▼B 613-011-00-6	amitrole (ISO); 1,2,4-triazol-3-ylamine	200-521-5	61-82-5	Repr. 2 STOT RE 2 (*) Aquatic Chronic 2	H361d (***) H373 (**) H411	GHS08 GHS09 Wng	H361d (***) H373 (**) H411			
613-012-00-1	bentazone (ISO); 3-isopropyl-2,1,3-benzothiadia-zine-4-one-2,2-dioxide	246-585-8	25057-89-0	Acute Tox. 4 (*) Eye Irrit. 2 Skin Sens. 1 Aquatic Chronic 3	H302 H319 H317 H412	GHS07 Wng	H302 H319 H317 H412			
613-013-00-7	cyanazine (ISO); 2-(4-chloro-6-ethylamino-1,3,5-triazine-2-ylamino)-2-methyl-propionitrile	244-544-9	21725-46-2	Acute Tox. 4 (*) Aquatic Acute 1 Aquatic Chronic 1	H302 H400 H410	GHS07 GHS09 Wng	H302 H410			

▼B

Indexszám	Nemzetközi vegyianyag-azonosítás	EK-szám	CAS-szám	Besorolás		Címkézés			Egyedi koncentráció határértékek és M-tényezők	Megjegy-zések
				Veszélyességi osztályok és kategóriák kódjai	Figyelmeztető mondatok kódjai	Veszélyt jelző piktogramok, figyelmeztetés-ek kódjai	Figyelmeztető mondatok kódjai	Kiegészítő figyelmeztető mondatok kódjai		
613-014-00-2	ethoxyquin(ISO); 6-ethoxy-1,2-dihydro-2,2,4-trimethylquinoline	202-075-7	91-53-2	Acute Tox. 4 (*)	H302	GHS07 Wng	H302			
613-015-00-8	fenazaflor (ISO); phenyl 5,6-dichloro-2-trifluoro-methylbenzimidazole-1-carboxylate	238-134-9	14255-88-0	Acute Tox. 4 (*) Acute Tox. 4 (*) Aquatic Acute 1 Aquatic Chronic 1	H312 H302 H400 H410	GHS07 GHS09 Wng	H312 H302 H410			
▼M3 613-016-00-3	fuberidazole (ISO); 2-(2-furyl)-1*H*-benzimidazole	223-404-0	3878-19-1	Carc. 2 Acute Tox. 4 STOT RE 2 Skin Sens. 1 Aquatic Acute 1 Aquatic Chronic 1	H351 H302 H373 (szív) H317 H400 H410	GHS07 GHS08 GHS09 Wng	H351 H302 H373 (szív) H317 H410		M = 1	
▼B 613-017-00-9	bis (8-hydroxyquinolinium) sulphate	205-137-1	134-31-6	Acute Tox. 4 (*)	H302	GHS07 Wng	H302			
613-018-00-4	morfamquat (ISO); 1,1'-bis(3,5-dimethylmorpholi-nocarbonylmethyl)-4,4'-bipyridi-lium ion	—	7411-47-4	Acute Tox. 4 (*) Eye Irrit. 2 STOT SE 3 Skin Irrit. 2 Aquatic Chronic 3	H302 H319 H335 H315 H412	GHS07 Wng	H302 H319 H335 H315 H412			

▼B

Indexszám	Nemzetközi vegyianyag-azonosítás	EK-szám	CAS-szám	Besorolás		Címkézés			Egyedi koncentráció határértékek és M-tényezők	Megjegy-zések
				Veszélyességi osztályok és kategóriák kódjai	Figyelmeztető mondatok kódjai	Veszélyt jelző piktogramok, figyelmeztetés-ek kódjai	Figyelmeztető mondatok kódjai	Kiegészítő figyelmeztető mondatok kódjai		
613-019-00-X	thioquinox(ISO); 2-thio-1,3-dithiolo(4,5,b)quino-xaline	202-272-8	93-75-4	Acute Tox. 4 (*)	H302	GHS07 Wng	H302			
613-020-00-5	tridemorph (ISO); 2,6-dimethyl-4-tridecylmorpho-line	246-347-3	24602-86-6	Repr. 1B Acute Tox. 4 (*) Acute Tox. 4 (*) Skin Irrit. 2 Aquatic Acute 1 Aquatic Chronic 1	H360D (***) H332 H302 H315 H400 H410	GHS08 GHS07 GHS09 Dgr	H360D (***) H332 H302 H315 H410			
613-021-00-0	dithianon (ISO); 5,10-dihydro-5,10-dioxonapht-ho(2,3-b)(1,4)dithiazine-2,3-dicarbonitrile	222-098-6	3347-22-6	Acute Tox. 4 (*) Aquatic Acute 1 Aquatic Chronic 1	H302 H400 H410	GHS07 GHS09 Wng	H302 H410			
613-022-00-6	pyrethrins including cinerins, with the exception of those specified elsewhere in this Annex	—	—	Acute Tox. 4 (*) Acute Tox. 4 (*) Acute Tox. 4 (*) Aquatic Acute 1 Aquatic Chronic 1	H332 H312 H302 H400 H410	GHS07 GHS09 Wng	H332 H312 H302 H410			A

▼B

Indexszám	Nemzetközi vegyianyag-azonosítás	EK-szám	CAS-szám	Besorolás		Címkézés			Egyedi koncentráció határértékek és M-tényezők	Megjegy-zések
				Veszélyességi osztályok és kategóriák kódjai	Figyelmeztető mondatok kódjai	Veszélyt jelző piktogramok, figyelmeztetés-ek kódjai	Figyelmeztető mondatok kódjai	Kiegészítő figyelmeztető mondatok kódjai		
613-023-00-1	2-methyl-4-oxo-3-(penta-2,4-dienyl)cyclopent-2-enyl [1*R*-[1α[*S**(*Z*)],3β]]-chrysanthemate; pyrethrin I	204-455-8	121-21-1	Acute Tox. 4 (*) Acute Tox. 4 (*) Acute Tox. 4 (*) Aquatic Acute 1 Aquatic Chronic 1	H332 H312 H302 H400 H410	GHS07 GHS09 Wng	H332 H312 H302 H410			
613-024-00-7	2-methyl-4-oxo-3-(penta-2,4-dienyl)cyclopent-2-enyl[1*R*-[1α[*S**(*Z*)](3β)]]-3-(3-methoxy-2-methyl-3-oxoprop-1-enyl)-2,2-dimethylcyclopropanecar-boxylate; pyrethrin II	204-462-6	121-29-9	Acute Tox. 4 (*) Acute Tox. 4 (*) Acute Tox. 4 (*) Aquatic Acute 1 Aquatic Chronic 1	H332 H312 H302 H400 H410	GHS07 GHS09 Wng	H332 H312 H302 H410			
613-025-00-2	cinerin I; 3-(but-2-enyl)-2-methyl-4-oxocyclopent-2-enyl 2,2-dimethyl-3-(2-methylprop-1-enyl)cyclopropanecarboxylate	246-948-0	25402-06-6	Acute Tox. 4 (*) Aquatic Acute 1 Aquatic Chronic 1	H302 H400 H410	GHS07 GHS09 Wng	H302 H410			
613-026-00-8	cinerin II; 3-(but-2-enyl)-2-methyl-4-oxocyclopent-2-enyl 2,2-dimethyl-3-(3-methoxy-2-methyl-3-oxoprop-1-enyl)cyclo-propanecarboxylate	204-454-2	121-20-0	Acute Tox. 4 (*) Aquatic Acute 1 Aquatic Chronic 1	H302 H400 H410	GHS07 GHS09 Wng	H302 H410			
613-027-00-3	piperidine	203-813-0	110-89-4	Flam. Liq. 2 Acute Tox. 3 (*) Acute Tox. 3 (*) Skin Corr. 1B	H225 H331 H311 H314	GHS02 GHS06 GHS05 Dgr	H225 H331 H311 H314		*	

▼B

Indexszám	Nemzetközi vegyianyag-azonosítás	EK-szám	CAS-szám	Besorolás		Címkézés			Egyedi koncentráció határértékek és M-tényezők	Megjegy-zések
				Veszélyességi osztályok és kategóriák kódjai	Figyelmeztető mondatok kódjai	Veszélyt jelző piktogramok, figyelmeztetés-ek kódjai	Figyelmeztető mondatok kódjai	Kiegészítő figyelmeztető mondatok kódjai		
613-028-00-9	morpholine	203-815-1	110-91-8	Flam. Liq. 3 Acute Tox. 4 (*) Acute Tox. 4 (*) Acute Tox. 4 (*) Skin Corr. 1B	H226 H332 H312 H302 H314	GHS02 GHS05 GHS07 Dg	H226 H332 H312 H302 H314			
613-029-00-4	dichloro-1,3,5-triazinetrione; dichloroisocyanuric acid	220-487-5	2782-57-2	Ox. Sol. 2 Acute Tox. 4 (*) Eye Irrit. 2 STOT SE 3 Aquatic Acute 1 Aquatic Chronic 1	H272 H302 H319 H335 H400 H410	GHS03 GHS07 GHS09 Dgr	H272 H302 H319 H335 H410	EUH031		T
▼M1 613-030-00-X	troclosene potassium; [1] troclosene sodium [2]	218-828-8 [1] 220-767-7 [2]	2244-21-5 [1] 2893-78-9 [2]	Ox. Sol. 2 Acute Tox. 4 * Eye Irrit. 2 STOT SE 3 Aquatic Acute 1 Aquatic Chronic 1	H272 H302 H319 H335 H400 H410	GHS03 GHS07 GHS09 Dgr	H272 H302 H319 H335 H410	EUH031	* STOT SE 3; H335: C ≥ 10 % EUH031: C ≥ 10 %	G
▼B 613-030-01-7	troclosene sodium, dihydrate	220-767-7	51580-86-0	Acute Tox. 4 (*) Eye Irrit. 2 STOT SE 3 Aquatic Acute 1 Aquatic Chronic 1	H302 H319 H335 H400 H410	GHS07 GHS09 Wng	H302 H319 H335 H410	EUH031		

▼B

Indexszám	Nemzetközi vegyianyag-azonosítás	EK-szám	CAS-szám	Besorolás		Címkézés			Egyedi koncentráció határértékek és M-tényezők	Megjegy-zések
				Veszélyességi osztályok és kategóriák kódjai	Figyelmeztető mondatok kódjai	Veszélyt jelző piktogramok, figyelmeztetés-ek kódjai	Figyelmeztető mondatok kódjai	Kiegészítő figyelmeztető mondatok kódjai		
613-031-00-5	symclosene; trichloroisocyanuric acid; trichloro-1,3,5-triazinetrion	201-782-8	87-90-1	Ox. Sol. 2 Acute Tox. 4 (*) Eye Irrit. 2 STOT SE 3 Aquatic Acute 1 Aquatic Chronic 1	H272 H302 H319 H335 H400 H410	GHS03 GHS07 GHS09 Dgr	H272 H302 H319 H335 H410	EUH031		
613-032-00-0	methyl-2,3,5,6-tetrachloro-4-pyridylsulphone; 2,3,5,6-tetrachloro-4-(methyl-sulphonyl)pyridine	236-035-5	13108-52-6	Acute Tox. 4 (*) Acute Tox. 4 (*) Eye Irrit. 2 Skin Sens. 1	H312 H302 H319 H317	GHS07 Wng	H312 H302 H319 H317			
613-033-00-6	2-methylaziridine; propyleneimine	200-878-7	75-55-8	Flam. Liq. 2 Carc. 1B Acute Tox. 2 (*) Acute Tox. 1 Acute Tox. 2 (*) Eye Dam. 1 Aquatic Chronic 2	H225 H350 H330 H310 H300 H318 H411	GHS02 GHS06 GHS08 GHS05 GHS09 Dgr	H225 H350 H330 H310 H300 H318 H411		Carc. 1B; H350: C ≥ 0,01 %	
613-034-00-1	1,2-dimethylimidazole	217-101-2	1739-84-0	Acute Tox. 4 (*) Skin Irrit. 2 Eye Dam. 1	H302 H315 H318	GHS05 GHS07 Dgr	H302 H315 H318			
613-035-00-7	1-methylimidazole	210-484-7	616-47-7	Acute Tox. 4 (*) Acute Tox. 4 (*) Skin Corr. 1B	H312 H302 H314	GHS05 GHS07 Dgr	H312 H302 H314			
613-036-00-2	2-methylpyridine; 2-picoline	203-643-7	109-06-8	Flam. Liq. 3 Acute Tox. 4 (*) Acute Tox. 4 (*) Acute Tox. 4 (*) Eye Irrit. 2 STOT SE 3	H226 H332 H312 H302 H319 H335	GHS02 GHS07 Wng	H226 H332 H312 H302 H319 H335			

▼B

Indexszám	Nemzetközi vegyianyag-azonosítás	EK-szám	CAS-szám	Besorolás		Címkézés			Egyedi koncentráció határértékek és M-tényezők	Megjegy-zések
				Veszélyességi osztályok és kategóriák kódjai	Figyelmeztető mondatok kódjai	Veszélyt jelző piktogramok, figyelmeztetés-ek kódjai	Figyelmeztető mondatok kódjai	Kiegészítő figyelmeztető mondatok kódjai		
613-037-00-8	4-methylpyridine; 4-picoline	203-626-4	108-89-4	Flam. Liq. 3 Acute Tox. 3 (*) Acute Tox. 4 (*) Acute Tox. 4 (*) Eye Irrit. 2 STOT SE 3 Skin Irrit. 2	H226 H311 H332 H302 H319 H335 H315	GHS02 GHS06 Dgr	H226 H311 H332 H302 H319 H335 H315			
613-038-00-3	6-phenyl-1,3,5-triazine-2,4-diyl-diamine; 6-phenyl-1,3,5-triazine-2,4-diamine; benzoguanamine	202-095-6	91-76-9	Acute Tox. 4 (*) Aquatic Chronic 3	H302 H412	GHS07 Wng	H302 H412			
613-039-00-9	ethylene thiourea; imidazolidine-2-thione; 2-imidazoline-2-thiol	202-506-9	96-45-7	Repr. 1B Acute Tox. 4 (*)	H360D (***) H302	GHS08 GHS07 Dgr	H360D (***) H302			
613-040-00-4	azaconazole (ISO); 1-{[2-(2,4-dichlorophenyl)-1,3-dioxolan-2-yl]methyl}-1*H*—1,2.4-triazole	262-102-3	60207-31-0	Acute Tox. 4 (*)	H302	GHS07 Wng	H302			
613-041-00-X	morpholine-4-carbonyl chloride	239-213-0	15159-40-7	Carc. 2 Eye Irrit. 2 Skin Irrit. 2	H351 H319 H315	GHS08 Wng	H351 H319 H315	EUH014		
▼M11 613-042-00-5	imazalil (ISO); 1-[2-(alliloxi)-2-(2,4-diklórfenil)etil]-1-H-imidazol	252-615-0	35554-44-0	Carc. 2 Acute Tox. 3 Acute Tox. 4 Eye Dam. 1 Aquatic Chronic 1	H351 H301 H332 H318 H410	GHS08 GHS06 GHS05 GHS09 Dgr	H351 H301 H332 H318 H410		M = 10	

▼B

Indexszám	Nemzetközi vegyianyag-azonosítás	EK-szám	CAS-szám	Besorolás		Címkézés			Egyedi koncentráció határértékek és M-tényezők	Megjegy-zések
				Veszélyességi osztályok és kategóriák kódjai	Figyelmeztető mondatok kódjai	Veszélyt jelző piktogramok, figyelmeztetés-ek kódjai	Figyelmeztető mondatok kódjai	Kiegészítő figyelmeztető mondatok kódjai		
613-043-00-0	imazalil sulphate (ISO) powder; 1- [2-(allyloxy)ethyl-2-(2,4-dichlorophenyl)]-1*H*-imidazolium hydrogen sulphate; [1] (±)-1- [2-(allyloxy)ethyl-2-(2,4-dichlorophenyl)]-1H-imidazolium hydrogen sulphate [2]	261-351-5 [1] 281-291-3 [2]	58594-72-2 [1] 83918-57-4 [2]	Acute Tox. 4 (*) Skin Sens. 1 Aquatic Acute 1 Aquatic Chronic 1	H302 H317 H400 H410	GHS07 GHS09 Wng	H302 H317 H410			
613-043-01-8	imazalil sulphate (ISO), aqueous solution; 1- [2-(allyloxy)ethyl-2-(2,4-dichlorophenyl)]-1*H*-imidazolium hydrogen sulphate; [1] (±)-1- [2-(allyloxy)ethyl-2-(2,4-dichlorophenyl)]-1*H*-imidazolium hydrogen sulphate [2]	261-351-5 [1] 281-291-3 [2]	58594-72-2 [1] 83918-57-4 [2]	Acute Tox. 4 (*) Skin Corr. 1B Skin Sens. 1 Aquatic Acute 1 Aquatic Chronic 1	H302 H314 H317 H400 H410	GHS05 GHS07 GHS09 Wng	H302 H314 H317 H410		Skin Corr. 1B; H314: C ≥ 50 % Skin Irrit. 2; H315: 30 % ≤ C < 50 % Eye Dam. 1; H318: 15 % ≤ C < 50 % Eye Irrit. 2; H319: 5 % ≤ C < 15 %	
▼M1										
613-044-00-6	captan (ISO); 1,2,3,6-tetrahydro-*N*-(trichloromethylthio)phthalimide	205-087-0	133-06-2	Carc. 2 Acute Tox. 3 * Eye Dam. 1 Skin Sens. 1 Aquatic Acute 1	H351 H331 H318 H317 H400	GHS06 GHS05 GHS08 GHS09 Dgr	H351 H331 H318 H317 H400		M=10	
613-045-00-1	folpet (ISO); *N*-(trichloromethylthio)phthalimide	205-088-6	133-07-3	Carc. 2 Acute Tox. 4 * Eye Irrit. 2 Skin Sens. 1 Aquatic Acute 1	H351 H332 H319 H317 H400	GHS08 GHS07 GHS09 Wng	H351 H332 H319 H317 H400		M=10	

▼B

Indexszám	Nemzetközi vegyianyag-azonosítás	EK-szám	CAS-szám	Besorolás		Címkézés			Egyedi koncentráció határértékek és M-tényezők	Megjegy-zések
				Veszélyességi osztályok és kategóriák kódjai	Figyelmeztető mondatok kódjai	Veszélyt jelző piktogramok, figyelmeztetés-ek kódjai	Figyelmeztető mondatok kódjai	Kiegészítő figyelmeztető mondatok kódjai		
613-046-00-7	captafol (ISO); 1,2,3,6-tetrahydro-*N*-(1,1,2,2-tetrachloroethylthio)phthalimide	219-363-3	2425-06-1	Carc. 1B Skin Sens. 1 Aquatic Acute 1 Aquatic Chronic 1	H350 H317 H400 H410	GHS08 GHS09 Dgr	H350 H317 H410			
613-047-00-2	1-dimethylcarbamoyl-5-methylpyrazol-3-yl dimethylcarbamate; dimetilan (ISO)	211-420-0	644-64-4	Acute Tox. 3 (*) Acute Tox. 4 (*) Aquatic Acute 1 Aquatic Chronic 1	H301 H312 H400 H410	GHS06 GHS09 Dgr	H301 H312 H410			
613-048-00-8	carbendazim (ISO); methyl benzimidazol-2-ylcarbamate	234-232-0	10605-21-7	Muta. 1B Repr. 1B Aquatic Acute 1 Aquatic Chronic 1	H340 H360FD H400 H410	GHS08 GHS09 Dgr	H340 H360FD H410			
613-049-00-3	benomyl (ISO); methyl 1-(butylcarbamoyl)benzimidazol-2-ylcarbamate	241-775-7	17804-35-2	Muta. 1B Repr. 1B STOT SE 3 Skin Irrit. 2 Skin Sens. 1 Aquatic Acute 1 Aquatic Chronic 1	H340 H360FD H335 H315 H317 H400 H410	GHS08 GHS07 GHS09 Dgr	H340 H360FD H335 H315 H317 H410		M=10	
613-050-00-9	carbadox (INN); methyl 3-(quinoxalin-2-ylmethylene)carbazate 1,4-dioxide; 2-(methoxycarbonylhydrazonomethyl)quinoxaline 1,4-dioxide	229-879-0	6804-07-5	Flam. Sol. 1 Carc. 1B Acute Tox. 4 (*)	H228 H350 H302	GHS02 GHS08 GHS07 Dgr	H228 H350 H302			T

▼B

Indexszám	Nemzetközi vegyianyag-azonosítás	EK-szám	CAS-szám	Besorolás		Címkézés			Egyedi koncentráció határértékek és M-tényezők	Megjegy-zések
				Veszélyességi osztályok és kategóriák kódjai	Figyelmeztető mondatok kódjai	Veszélyt jelző piktogramok, figyelmeztetés-ek kódjai	Figyelmeztető mondatok kódjai	Kiegészítő figyelmeztető mondatok kódjai		
613-051-00-4	molinate (ISO); *S*-ethyl 1-perhydroazepinecar-bothioate; *S*-ethyl perhydroazepine-1-carbothioate	218-661-0	2212-67-1	Carc. 2 Repr. 2 Acute Tox. 4 (*) Acute Tox. 4 (*) STOT RE 2 (*) Skin Sens. 1 Aquatic Acute 1 Aquatic Chronic 1	H351 H361f (***) H332 H302 H373 (**) H317 H400 H410	GHS08 GHS07 GHS09 Wng	H351 H361f (***) H332 H302 H373 (**) H317 H410		M=100	
613-052-00-X	trifenmorph (ISO); 4-tritylmorpholine	215-812-2	1420-06-0	Acute Tox. 4 (*) Aquatic Acute 1 Aquatic Chronic 1	H302 H400 H410	GHS07 GHS09 Wng	H302 H410			
613-053-00-5	anilazine (ISO); 2-chloro-*N*-(4,6-dichloro-1,3,5-triazin-2-yl)aniline	202-910-5	101-05-3	Eye Irrit. 2 Skin Irrit. 2 Aquatic Acute 1 Aquatic Chronic 1	H319 H315 H400 H410	GHS07 GHS09 Wng	H319 H315 H410			
613-054-00-0	thiabendazol (ISO); 2-(thiazole-4-yl)benzimidazole	205-725-8	148-79-8	Aquatic Acute 1 Aquatic Chronic 1	H400 H410	GHS09 Wng	H410			
613-056-00-1	1,2-dimethyl-3,5-diphenylpy-razolium methylsulphate; difenzoquat methyl sulfate	256-152-5	43222-48-6	Acute Tox. 4 (*) Aquatic Acute 1 Aquatic Chronic 1	H302 H400 H410	GHS09 Wng	H302 H410			
▼M11 613-057-00-7	dodemorf (ISO); 4-ciklododecil-2,6-dimetil-morfolin	216-474-9	1593-77-7	Repr. 2 STOT RE 2 Skin Corr. 1C Skin Sens. 1A Aquatic Acute 1 Aquatic Chronic 1	H361d H373 (máj) H314 H317 H400 H410	GHS08 GHS05 GHS07 GHS09 Dgr	H361d H373 (máj) H314 H317 H410	EUH071	M = 1 M = 1	

▼B

Indexszám	Nemzetközi vegyianyag-azonosítás	EK-szám	CAS-szám	Besorolás		Címkézés			Egyedi koncentráció határértékek és M-tényezők	Megjegy-zések
				Veszélyességi osztályok és kategóriák kódjai	Figyelmeztető mondatok kódjai	Veszélyt jelző piktogramok, figyelmeztetés-ek kódjai	Figyelmeztető mondatok kódjai	Kiegészítő figyelmeztető mondatok kódjai		
613-058-00-2	permethrin (ISO); *m*-phenoxybenzyl 3-(2,2-dichlorovinyl)-2,2-dimethylcyclopropanecarboxylate	258-067-9	52645-53-1	Acute Tox. 4 (*) Acute Tox. 4 (*) Skin Sens. 1 Aquatic Acute 1 Aquatic Chronic 1	H332 H302 H317 H400 H410	GHS07 GHS09 Wng	H332 H302 H317 H410		M=1000	
613-059-00-8	profluralin (ISO); *N*-(cyclopropylmethyl)-α, α,α-trifluoro-2,6-dinitro-*N*-propyl-*p*-toluidine	247-656-6	26399-36-0	Eye Irrit. 2 Aquatic Acute 1 Aquatic Chronic 1	H319 H400 H410	GHS07 GHS09 Wng	H319 H410			
▼M1 613-060-00-3	resmethrin (ISO); 5-benzyl-3-furylmethyl (±)-*cis*-*trans*-chrysanthemate	233-940-7	10453-86-8	Acute Tox. 4 * Aquatic Acute 1 Aquatic Chronic 1	H302 H400 H410	GHS07 GHS09 Wng	H302 H410		M=1000	
▼B 613-061-00-9	6-(1α,5aβ,8aβ,9-pentahydroxy-7β-isopropyl-2β,5β,8β-trimethylperhydro-8bα,9-epoxy-5,8-ethanocyclopenta[1,2-b]indenyl) pyrrole-2-carboxylate; ryania	239-732-2	15662-33-6	Acute Tox. 4 (*) Acute Tox. 4 (*) Aquatic Acute 1 Aquatic Chronic 1	H312 H302 H400 H410	GHS07 GHS09 Wng	H312 H302 H410			
613-062-00-4	sabadilla (ISO); veratrine	—	8051-02-3	Eye Irrit. 2 STOT SE 3 Skin Irrit. 2	H319 H335 H315	GHS07 Wng	H319 H335 H315			
613-063-00-X	secbumeton (ISO); 2-sec-butylamino-4-ethylamino-6-methoxy-1,3,5-triazine	247-554-1	26259-45-0	Acute Tox. 4 (*) Eye Irrit. 2 Aquatic Acute 1 Aquatic Chronic 1	H302 H319 H400 H410	GHS07 GHS09 Wng	H302 H319 H410			

▼B

Indexszám	Nemzetközi vegyianyag-azonosítás	EK-szám	CAS-szám	Besorolás		Címkézés			Egyedi koncentráció határértékek és M-tényezők	Megjegy-zések
				Veszélyességi osztályok és kategóriák kódjai	Figyelmeztető mondatok kódjai	Veszélyt jelző piktogramok, figyelmeztetés-ek kódjai	Figyelmeztető mondatok kódjai	Kiegészítő figyelmeztető mondatok kódjai		
613-064-00-5	5-(3,6,9-trioxa-2-undecy-loxy)benzo(d)-1,3-dioxolane; sesamex	—	51-14-9	Acute Tox. 4 (*)	H302	GHS07 Wng	H302			
613-065-00-0	simetryn (ISO); 2,4-bis(ethylamino)-6-methylt-hio-1,3,5-triazine	213-801-7	1014-70-6	Acute Tox. 4 (*) Aquatic Acute 1 Aquatic Chronic 1	H302 H400 H410	GHS07 GHS09 Wng	H302 H410			
613-066-00-6	terbumeton (ISO); 2-*tert*-butylamino-4-ethylamino-6-methoxy-1,3,5-triazine	251-637-8	33693-04-8	Acute Tox. 4 (*) Aquatic Acute 1 Aquatic Chronic 1	H302 H400 H410	GHS07 GHS09 Wng	H302 H410			
613-067-00-1	propazine(ISO); 2-chloro-4,6-bis(isopropylami-no)-1,3,5-triazine	205-359-9	139-40-2	Carc. 2 Aquatic Acute 1 Aquatic Chronic 1	H351 H400 H410	GHS08 GHS09 Wng	H351 H410			
613-068-00-7	atrazine (ISO); 2-chloro-4-ethylamine-6-isopropylamine-1,3,5-triazine	217-617-8	1912-24-9	STOT RE 2 (*) Skin Sens. 1 Aquatic Acute 1 Aquatic Chronic 1	H373 (**) H317 H400 H410	GHS08 GHS09 Wng	H373 (**) H317 H410			
613-069-00-2	ε-caprolactam	203-313-2	105-60-2	Acute Tox. 4 (*) Acute Tox. 4 (*) Eye Irrit. 2 STOT SE 3 Skin Irrit. 2	H332 H302 H319 H335 H315	GHS07 Wng	H332 H302 H319 H335 H315			
613-070-00-8	propylenethiourea	—	2122-19-2	Repr. 2 Acute Tox. 4 (*) Aquatic Chronic 3	H361d (***) H302 H412	GHS08 GHS07 Wng	H361d (***) H302 H412			
613-071-00-3	2-fluoro-5-trifluoromethylpy-ridine	400-290-2	69045-82-5	Flam. Liq. 3 Skin Sens. 1 Aquatic Chronic 3	H226 H317 H412	GHS02 GHS07 Wng	H226 H317 H412			

▼B

Indexszám	Nemzetközi vegyianyag-azonosítás	EK-szám	CAS-szám	Besorolás		Címkézés			Egyedi koncentráció határértékek és M-tényezők	Megjegy-zések
				Veszélyességi osztályok és kategóriák kódjai	Figyelmeztető mondatok kódjai	Veszélyt jelző piktogramok, figyelmeztetés-ek kódjai	Figyelmeztető mondatok kódjai	Kiegészítő figyelmeztető mondatok kódjai		
613-072-00-9	*N*,*N*-bis(2-ethylhexyl)-((1,2,4-triazol-1-yl)methyl)amine	401-280-0	91273-04-0	Skin Corr. 1B Skin Sens. 1 Aquatic Chronic 2	H314 H317 H411	GHS05 GHS07 GHS09 Dgr	H314 H317 H411			
613-073-00-4	*N*,*N*-dimethyl-2-(3-(4-chlorophenyl)-4,5-dihydropyrazol-1-ylphenylsulphonyl)ethylamine	401-410-6	10357-99-0	STOT RE 2 (*) Skin Sens. 1 Aquatic Chronic 2	H373 (**) H317 H411	GHS08 GHS09 Wng	H373 (**) H317 H411			
613-074-00-X	3-(3-methylpent-3-yl)isoxazol-5-ylamine	401-460-9	82560-06-3	Acute Tox. 3 (*) Acute Tox. 3 (*) Eye Dam. 1 Aquatic Chronic 3	H331 H301 H318 H412	GHS06 GHS05 Dgr	H331 H301 H318 H412			
613-075-00-5	1,3-dichloro-5-ethyl-5-methylimidazolidine-2,4-dione	401-570-7	89415-87-2	Ox. Sol. 1 (****) Acute Tox. 3 (*) Skin Corr. 1B Acute Tox. 4 (*) Skin Sens. 1 Aquatic Acute 1	H271 H331 H314 H302 H317 H400	GHS03 GHS06 GHS05 GHS09 Dgr	H271 H331 H314 H302 H317 H400			
613-076-00-0	3-chloro-5-trifluoromethyl-2-pyridylamine	401-670-0	79456-26-1	Acute Tox. 4 (*) Aquatic Chronic 3	H302 H412	GHS07 Wng	H302 H412			
613-077-00-6	reaction mass of 5-heptyl-1,2,4-triazol-3-ylamine and 5-nonyl-1,2,4-triazol-3-ylamine	401-940-8	—	Acute Tox. 4 (*) Eye Irrit. 2 Aquatic Chronic 2	H302 H319 H411	GHS07 GHS09 Wng	H302 H319 H411			

▼B

Indexszám	Nemzetközi vegyianyag-azonosítás	EK-szám	CAS-szám	Besorolás		Címkézés			Egyedi koncentráció határértékek és M-tényezők	Megjegy-zések
				Veszélyességi osztályok és kategóriák kódjai	Figyelmeztető mondatok kódjai	Veszélyt jelző piktogramok, figyelmeztetés-ek kódjai	Figyelmeztető mondatok kódjai	Kiegészítő figyelmeztető mondatok kódjai		
613-078-00-1	*N*,*N*,*N*,*N*-tetrakis(4,6-bis(butyl-(*N*-methyl-2,2,6,6-tetramethyl-piperidin-4-yl)amino)triazin-2-yl)-4,7-diazadecane-1,10-diamine	401-990-0	106990-43-6	Skin Sens. 1 Aquatic Chronic 2	H317 H411	GHS07 GHS09 Wng	H317 H411			
613-079-00-7	4-(1(or 4 or 5 or 6)-methyl-8,9,10-trinorborn-5-en-2-yl)pyridine, reaction mass of isomers	402-520-7	—	Acute Tox. 4 (*) Acute Tox. 4 (*) Skin Irrit. 2 Skin Sens. 1 Aquatic Acute 1 Aquatic Chronic 1	H312 H302 H315 H317 H400 H410	GHS07 GHS09 Wng	H312 H302 H315 H317 H410			
613-080-00-2	3-(bis(2-ethylhexyl)amino-methyl)benzothiazole-2(3*H*)-thione	402-540-6	105254-85-1	Skin Corr. 1B Skin Sens. 1 Aquatic Acute 1 Aquatic Chronic 1	H314 H317 H400 H410	GHS05 GHS07 GHS09 Dgr	H314 H317 H410			
613-081-00-8	1-butyl-2-methylpyridinium bromide	402-680-8	26576-84-1	Acute Tox. 4 (*) Aquatic Chronic 3	H302 H412	GHS07 Wng	H302 H412			
613-082-00-3	2-methyl-1-pentylpyridinium bromide	402-690-2	—	Acute Tox. 4 (*) Acute Tox. 4 (*) Aquatic Chronic 3	H312 H302 H412	GHS07 Wng	H312 H302 H412			
613-083-00-9	2-(4-(3-(4-chlorophenyl)-2-pyrazolin-1-yl)phenylsulfonyl)ethyl-dimethylammonium formate	402-120-2	—	Skin Corr. 1B STOT RE 2 (*) Skin Sens. 1 Aquatic Acute 1 Aquatic Chronic 1	H314 H373 (**) H317 H400 H410	GHS08 GHS05 GHS07 GHS09 Dgr	H314 H373 (**) H317 H410			
613-084-00-4	2-(4-(3-(4-chlorophenyl)-4,5-dihydropyrazolyl)phenylsulphonyl)ethyldimethylammonium hydrogen phosphonate	402-490-5	106359-93-7	Eye Irrit. 2 Aquatic Acute 1 Aquatic Chronic 1	H319 H400 H410	GHS07 GHS09 Wng	H319 H410			

▼B

Indexszám	Nemzetközi vegyianyag-azonosítás	EK-szám	CAS-szám	Besorolás		Címkézés			Egyedi koncentráció határértékek és M-tényezők	Megjegy-zések
				Veszélyességi osztályok és kategóriák kódjai	Figyelmeztető mondatok kódjai	Veszélyt jelző piktogramok, figyelmeztetés-ek kódjai	Figyelmeztető mondatok kódjai	Kiegészítő figyelmeztető mondatok kódjai		
613-085-00-X	reaction mass of 1,1'-(methylenebis(4,1-phenylene))dipyrrole-2,5-dione and *N*-(4-(4-(2,5-dioxopyrrol-1-yl)benzyl)phenyl)acetamide and 1-(4-(4-(5-oxo-2*H*-2-furylidenamino)benzyl)phenyl)pyrrole-2,5-dione	401-970-1	—	Skin Sens. 1 Aquatic Acute 1 Aquatic Chronic 1	H317 H400 H410	GHS07 GHS09 Wng	H317 H410			
613-086-00-5	caffeine	200-362-1	58-08-2	Acute Tox. 4 (*)	H302	GHS07 Wng	H302			
613-087-00-0	tetrahydrothiophene	203-728-9	110-01-0	Flam. Liq. 2 Acute Tox. 4 (*) Acute Tox. 4 (*) Acute Tox. 4 (*) Eye Irrit. 2 Skin Irrit. 2 Aquatic Chronic 3	H225 H332 H312 H302 H319 H315 H412	GHS02 GHS07 Dgr	H225 H332 H312 H302 H319 H315 H412			
613-088-00-6	1,2-benzisothiazol-3(2*H*)-one; 1,2-benzisothiazolin-3-one	220-120-9	2634-33-5	Acute Tox. 4 (*) Skin Irrit. 2 Eye Dam. 1 Skin Sens. 1 Aquatic Acute 1	H302 H315 H318 H317 H400	GHS05 GHS07 GHS09 Dgr	H302 H315 H318 H317 H400		Skin Sens. 1; H317: C ≥ 0,05 %	
613-089-00-1	diquat dibromide; [1] diquat dichloride; [2] 6,7-dihydrodipyrido[1,2-α:2',1'-c]pyrazinediylium dihydroxide [3]	201-579-4 [1] 223-714-6 [2] 301-467-6 [3]	85-00-7 [1] 4032-26-2 [2] 94021-76-8 [3]	Acute Tox. 2 (*) STOT RE 1 Acute Tox. 4 (*) Eye Irrit. 2 STOT SE 3 Skin Irrit. 2 Skin Sens. 1 Aquatic Acute 1 Aquatic Chronic 1	H330 H372 (**) H302 H319 H335 H315 H317 H400 H410	GHS06 GHS08 GHS09 Dgr	H330 H372 (**) H302 H319 H335 H315 H317 H410			

▼B

Indexszám	Nemzetközi vegyianyag-azonosítás	EK-szám	CAS-szám	Besorolás		Címkézés			Egyedi koncentráció határértékek és M-tényezők	Megjegy-zések
				Veszélyességi osztályok és kategóriák kódjai	Figyelmeztető mondatok kódjai	Veszélyt jelző piktogramok, figyelmeztetés-ek kódjai	Figyelmeztető mondatok kódjai	Kiegészítő figyelmeztető mondatok kódjai		
613-090-00-7	paraquat dichloride; 1,1-dimethyl-4,4'-bipyridinium dichloride; [1] paraquat dimethylsulfate; 1,1-dimethyl-4,4'-bipyridinium dimethyl sulphate [2]	217-615-7 [1] 218-196-3 [2]	1910-42-5 [1] 2074-50-2 [2]	Acute Tox. 2 (*) Acute Tox. 3 (*) Acute Tox. 3 (*) STOT RE 1 Eye Irrit. 2 STOT SE 3 Skin Irrit. 2 Aquatic Acute 1 Aquatic Chronic 1	H330 H311 H301 H372 (**) H319 H335 H315 H400 H410	GHS06 GHS08 GHS09 Dgr	H330 H311 H301 H372 (**) H319 H335 H315 H410			
613-091-00-2	morfamquat dichloride; [1] morfamquat sulfate [2]	225-062-8 [1] [2]	4636-83-3 [1] 29873-36-7 [2]	Acute Tox. 4 (*) Eye Irrit. 2 STOT SE 3 Skin Irrit. 2 Aquatic Chronic 3	H302 H319 H335 H315 H412	GHS07 Wng	H302 H319 H335 H315 H412			
613-092-00-8	1,10-phenanthroline	200-629-2	66-71-7	Acute Tox. 3 (*) Aquatic Acute 1 Aquatic Chronic 1	H301 H400 H410	GHS06 GHS09 Dgr	H301 H410			
613-093-00-3	hexasodium 6,13-dichloro-3,10-bis((4-(2,5-disulfonatoanilino)-6-fluoro-1,3,5-triazin-2-ylamino)prop-3-ylamino)-5,12-dioxa-7,14-diazapentacene-4,11-disulfonate	400-050-7	85153-92-0	Resp. Sens. 1 Skin Sens. 1	H334 H317	GHS08 Dgr	H334 H317			
613-094-00-9	4-methoxy-*N*,6-dimethyl-1,3,5-triazin-2-ylamine	401-360-5	5248-39-5	Acute Tox. 4 (*) STOT RE 2 (*)	H302 H373 (**)	GHS08 GHS07 Wng	H302 H373 (**)			

▼B

Indexszám	Nemzetközi vegyianyag-azonosítás	EK-szám	CAS-szám	Besorolás		Címkézés			Egyedi koncentráció határértékek és M-tényezők	Megjegy-zések
				Veszélyességi osztályok és kategóriák kódjai	Figyelmeztető mondatok kódjai	Veszélyt jelző piktogramok, figyelmeztetés-ek kódjai	Figyelmeztető mondatok kódjai	Kiegészítő figyelmeztető mondatok kódjai		
613-095-00-4	sodium 3-(2*H*-benzotriazol-2-yl)-5-*sec*-butyl-4-hydroxyben-zenesulfonate	403-080-9	92484-48-5	Eye Dam. 1	H318	GHS05 Dgr	H318			
613-096-00-X	2-amino-6-ethoxy-4-methy-lamino-1,3,5-triazine	403-580-7	62096-63-3	Acute Tox. 4 (*)	H302	GHS07 Wng	H302			
613-097-00-5	7-amino-3-((5-carboxymethyl-4-methyl-1,3-thiazol-2-ylthio)methyl)-8-oxo-5-thia-1-azabicyclo(4.2.0)oct-2-ene-2-carboxylic acid	403-690-5	111298-82-9	Resp. Sens. 1 Skin Sens. 1 Aquatic Chronic 3	H334 H317 H412	GHS08 Dgr	H334 H317 H412			
613-098-00-0	*N*-(*n*-octyl)-2-pyrrolidone	403-700-8	2687-94-7	Skin Corr. 1B Aquatic Chronic 2	H314 H411	GHS05 GHS09 Dgr	H314 H411			
613-099-00-6	1-dodecyl-2-pyrrolidone	403-730-1	2687-96-9	Skin Corr. 1B Skin Sens. 1 Aquatic Acute 1 Aquatic Chronic 1	H314 H317 H400 H410	GHS05 GHS07 GHS09 Dgr	H314 H317 H410			
613-100-00-X	2,9-bis(3-(diethylamino)propyl-sulfamoyl)quino(2,3-b)acridine-7,14-dione	404-230-6	—	Skin Sens. 1 Aquatic Chronic 4	H317 H413	GHS07 Wng	H317 H413			
613-101-00-5	*N*-*tert*-pentyl-2-benzothiazole-sulfenamide	404-380-2	110799-28-5	Skin Sens. 1 Aquatic Chronic 3	H317 H412	GHS07 Wng	H317 H412			
613-102-00-0	dimethomorph (ISO); 4-(3-(4-chlorophenyl)-3-(3,4-dimethoxyphenyl)acry-loyl)morpholine	404-200-2	110488-70-5	Aquatic Chronic 2	H411	GHS09	H411			

▼B

Indexszám	Nemzetközi vegyianyag-azonosítás	EK-szám	CAS-szám	Besorolás		Címkézés			Egyedi koncentráció határértékek és M-tényezők	Megjegy-zések
				Veszélyességi osztályok és kategóriák kódjai	Figyelmeztető mondatok kódjai	Veszélyt jelző piktogramok, figyelmeztetés-ek kódjai	Figyelmeztető mondatok kódjai	Kiegészítő figyelmeztető mondatok kódjai		
613-103-00-6	sodium 5-*n*-butylbenzotriazole	404-450-2	118685-34-0	Acute Tox. 4 (*) Skin Corr. 1B Skin Sens. 1 Aquatic Chronic 2	H302 H314 H317 H411	GHS05 GHS07 GHS09 Dgr	H302 H314 H317 H411			
613-104-00-1	5-*tert*-butyl-3-isoxazolylamine hydrochloride	404-840-2	—	Acute Tox. 4 (*) STOT RE 2 (*) Eye Dam. 1 Aquatic Chronic 3	H302 H373 (**) H318 H412	GHS08 GHS05 GHS07 Dgr	H302 H373 (**) H318 H412			
613-105-00-7	hexakis(tetramethylammonium) 4,4'-vinylenebis((3-sulfonato-4,1-phenylene)imino(6-morpholino-1,3,5-triazine-4,2-diyl)imino)bis(5-hydroxy-6-phenylazonaphthalene-2,7-disulfonate)	405-160-9	124537-30-0	Acute Tox. 3 (*) Skin Sens. 1 Aquatic Chronic 3	H301 H317 H412	GHS06 Dgr	H301 H317 H412			
613-106-00-2	tetrapotassium 2-(4-(5-(1-(2,5-disulfonatophenyl)-3-ethoxycarbonyl-5-hydroxypyrazol-4-yl)penta-2,4-dienylidene)-3-ethoxycarbonyl-5-oxo-2-pyrazolin-1-yl)benzene-1,4-disulfonate	405-240-3	—	Skin Sens. 1	H317	GHS07 Wng	H317			
613-107-00-8	hexasodium 2,2'-vinylenebis((3-sulfonato-4,1-phenylene)imino(6-(*N*-cyanoethyl-*N*-(2-hydroxypropyl)amino)-1,3,5-triazine-4,2-diyl)imino)dibenzene-1,4-disulfonate	405-280-1	76508-02-6	Eye Irrit. 2	H319	GHS07 Wng	H319			
613-108-00-3	benzothiazole-2-thiol	205-736-8	149-30-4	Skin Sens. 1 Aquatic Acute 1 Aquatic Chronic 1	H317 H400 H410	GHS07 GHS09 Wng	H317 H410			

▼B

Indexszám	Nemzetközi vegyianyag-azonosítás	EK-szám	CAS-szám	Besorolás		Címkézés			Egyedi koncentráció határértékek és M-tényezők	Megjegy-zések
				Veszélyességi osztályok és kategóriák kódjai	Figyelmeztető mondatok kódjai	Veszélyt jelző piktogramok, figyelmeztetés-ek kódjai	Figyelmeztető mondatok kódjai	Kiegészítő figyelmeztető mondatok kódjai		
613-109-00-9	bis(piperidinothiocarbonyl) disulphide	202-328-1	94-37-1	Eye Irrit. 2 STOT SE 3 Skin Irrit. 2 Skin Sens. 1	H319 H335 H315 H317	GHS07 Wng	H319 H335 H315 H317			
613-110-00-4	dimepiperate (ISO); *S*-(1-methyl-1-phenylethyl) piperidine-1-carbothioate	262-784-2	61432-55-1	Acute Tox. 4 (*) Aquatic Chronic 2	H302 H411	GHS07 GHS09 Wng	H302 H411			
613-111-00-X	1,2,4-triazole	206-022-9	288-88-0	Repr. 2 Acute Tox. 4 (*) Eye Irrit. 2	H361d (***) H302 H319	GHS08 GHS07 Wng	H361d (***) H302 H319			
613-112-00-5	octhilinone (ISO); 2-octyl-2*H*-isothiazol-3-one	247-761-7	26530-20-1	Acute Tox. 3 (*) Acute Tox. 3 (*) Acute Tox. 4 (*) Skin Corr. 1B Skin Sens. 1 Aquatic Acute 1 Aquatic Chronic 1	H331 H311 H302 H314 H317 H400 H410	GHS06 GHS05 GHS09 Dgr	H331 H311 H302 H314 H317 H410		Skin Sens. 1; H317: C ≥ 0,05 %	
613-113-00-0	2-(morpholinothio)benzothia-zole	203-052-4	102-77-2	Eye Irrit. 2 Skin Irrit. 2 Skin Sens. 1 Aquatic Chronic 2	H319 H315 H317 H411	GHS07 GHS09 Wng	H319 H315 H317 H411			
613-114-00-6	2,2',2"-(hexahydro-1,3,5-tria-zine-1,3,5-triyl)triethanol; 1,3,5-tris(2-hydroxyethyl)he-xahydro-1,3,5-triazine	225-208-0	4719-04-4	Acute Tox. 4 (*) Skin Sens. 1	H302 H317	GHS07 Wng	H302 H317		Skin Sens. 1; H317: C ≥ 0,1 %	

▼B

Indexszám	Nemzetközi vegyianyag-azonosítás	EK-szám	CAS-szám	Besorolás		Címkézés			Egyedi koncentráció határértékek és M-tényezők	Megjegy-zések
				Veszélyességi osztályok és kategóriák kódjai	Figyelmeztető mondatok kódjai	Veszélyt jelző piktogramok, figyelmeztetés-ek kódjai	Figyelmeztető mondatok kódjai	Kiegészítő figyelmeztető mondatok kódjai		
613-115-00-1	hymexazol (ISO); 3-hydroxy-5-methylisoxazole	233-000-6	10004-44-1	Acute Tox. 4 (*) Eye Dam. 1 Aquatic Chronic 3	H302 H318 H412	GHS05 GHS07 Dgr	H302 H318 H412			
▼M1 613-116-00-7	tolylfluanid (ISO); dichloro-*N*-[(dimethylamino)sulphonyl]fluoro-*N*-(*p*-tolyl)methanesulphenamide; [containing ≥ 0,1 % (w/w) of particles with an aerodynamic diameter of below 50 µm]	211-986-9	731-27-1	Acute Tox. 2 * STOT RE 1 Eye Irrit. 2 STOT SE 3 Skin Irrit. 2 Skin Sens. 1 Aquatic Acute 1	H330 H372** H319 H335 H315 H317 H400	GHS06 GHS08 GHS09 Dgr	H330 H372** H319 H335 H315 H317 H400		M=10	
613-116-01-4	tolylfluanid (ISO); dichloro-*N*-[(dimethylamino)sulphonyl]fluoro-*N*-(*p*-tolyl)methanesulphenamide; [containing < 0,1 % (w/w) of particles with an aerodynamic diameter of below 50 µm]	211-986-9	731-27-1	Eye Irrit. 2 STOT SE 3 Skin Irrit. 2 Skin Sens. 1 Aquatic Acute 1	H319 H335 H315 H317 H400	GHS07 GHS09 Wng	H319 H335 H315 H317 H400		M=10	
▼B 613-117-00-2	diniconazole (ISO); (*E*)-β-[(2,4-dichlorophenyl)methylene]-α-(1,1-dimethylethyl)-1*H*-1,2,4-triazol-1-ethanol; (*E*)-(*RS*)-1-(2,4-dichlorophenyl)-4,4-dimethyl-2-(1*H*-1,2,4-triazol-1-yl)pent-1-en-3-ol	—	76714-88-0	Acute Tox. 4 (*) Aquatic Acute 1 Aquatic Chronic 1	H302 H400 H410	GHS07 GHS09 Wng	H302 H410			

▼B

Indexszám	Nemzetközi vegyianyag-azonosítás	EK-szám	CAS-szám	Besorolás		Címkézés			Egyedi koncentráció határértékek és M-tényezők	Megjegy-zések
				Veszélyességi osztályok és kategóriák kódjai	Figyelmeztető mondatok kódjai	Veszélyt jelző piktogramok, figyelmeztetés-ek kódjai	Figyelmeztető mondatok kódjai	Kiegészítő figyelmeztető mondatok kódjai		
613-118-00-8	flubenzimine (ISO); *N*-[3-phenyl-4,5-bis[(trifluoro-methyl)imino]thiazolidin-2-ylidene]aniline	253-703-1	37893-02-0	Eye Irrit. 2 Aquatic Acute 1 Aquatic Chronic 1	H319 H400 H410	GHS07 GHS09 Wng	H319 H410			
613-119-00-3	(benzothiazol-2-ylthio)methyl thiocyanate; TCMTB	244-445-0	21564-17-0	Acute Tox. 2 (*) Acute Tox. 4 (*) Eye Irrit. 2 Skin Irrit. 2 Skin Sens. 1 Aquatic Acute 1 Aquatic Chronic 1	H330 H302 H319 H315 H317 H400 H410	GHS06 GHS09 Dgr	H330 H302 H319 H315 H317 H410			
▼M6 613-120-00-9	bioresmethrin (ISO); (5-benzyl-3-furyl)methyl (1*R*)-2,2-dimethyl-3-(2-methylprop-1-en-1-yl)cyclopropanecarboxy-late	249-014-0	28434-01-7	Aquatic Acute 1 Aquatic Chronic 1	H400 H410	GHS09 Wng	H410		M = 1000	
▼B 613-121-00-4	chlorsulfuron (ISO); 2-chloro-*N*-[[(4-methoxy-6-methyl-1,3,5-triazin-2-yl)ami-no]carbonyl]benzenesulphona-mide	265-268-5	64902-72-3	Aquatic Acute 1 Aquatic Chronic 1	H400 H410	GHS09 Wng	H410			
613-122-00-X	diclobutrazole (ISO); (*R*(*), *R*(*))-(±)-β-[(2,4-dichlo-rophenyl)methyl]-α-(1,1-dimethylethyl)-1*H*-1,2,4-tria-zole-1-ethanol; (2*RS*, 3*RS*)-1-(2,4-dichlorop-henyl)-4,4-dimethyl-2-(1*H*-1,2,4-triazol-1yl)pentan-3-ol	—	75736-33-3	Eye Irrit. 2 Aquatic Chronic 2	H319 H411	GHS07 GHS09 Wng	H319 H411			

▼B

Indexszám	Nemzetközi vegyianyag-azonosítás	EK-szám	CAS-szám	Besorolás		Címkézés			Egyedi koncentráció határértékek és M-tényezők	Megjegy-zések
				Veszélyességi osztályok és kategóriák kódjai	Figyelmeztető mondatok kódjai	Veszélyt jelző piktogramok, figyelmeztetés-ek kódjai	Figyelmeztető mondatok kódjai	Kiegészítő figyelmeztető mondatok kódjai		
613-123-00-5	5,6-dihydro-3*H*-imidazo[2,1-*c*]-1,2,4-dithiazole-3-thione; etem	251-684-4	33813-20-6	Acute Tox. 4 (*) Aquatic Acute 1 Aquatic Chronic 1	H302 H400 H410	GHS07 GHS09 Wng	H302 H410			
613-124-00-0	fenpropimorph (ISO); *cis*-4-[3-(*p-tert*-butylphenyl)-2-methylpropyl]-2,6-dimethyl-morpholine	266-719-9	67564-91-4	Repr. 2 Acute Tox. 4 (*) Skin Irrit. 2 Aquatic Chronic 2	H361d (***) H302 H315 H411	GHS08 GHS07 GHS09 Wng	H361d (***) H302 H315 H411			
613-125-00-6	hexythiazox(ISO); *trans*-5-(4-chlorophenyl)-*N*-cyclohexyl-4-methyl-2-oxo-3-thiazolidine-carboxamide	—	78587-05-0	Aquatic Acute 1 Aquatic Chronic 1	H400 H410	GHS09 Wng	H410			
613-126-00-1	imazapyr (ISO); 2-[4,5-dihydro-4-methyl-4-(1-methylethyl)-5-oxo-1*H*-imida-zol-2-yl]-3-pyridine carboxylate	—	81334-34-1	Eye Irrit. 2 Aquatic Chronic 3	H319 H412	GHS07 Wng	H319 H412			
613-127-00-7	1,1-dimethylpiperidinium chlo-ride; mepiquat chloride	246-147-6	24307-26-4	Acute Tox. 4 (*) Aquatic Chronic 3	H302 H412	GHS07 Wng	H302 H412			
613-128-00-2	prochloraz (ISO); *N*-propyl-*N*-[2-(2,4,6-trichlorop-henoxy)ethyl]-1*H*-imidazole-1-carboxamide	266-994-5	67747-09-5	Acute Tox. 4 (*) Aquatic Acute 1 Aquatic Chronic 1	H302 H400 H410	GHS07 GHS09 Wng	H302 H410			
613-129-00-8	metamitron (ISO); 4-amino-3-methyl-6-phenyl-1,2,4-triazin-5-one	255-349-3	41394-05-2	Acute Tox. 4 (*) Aquatic Acute 1	H302 H400	GHS07 GHS09 Wng	H302 H400			
613-131-00-9	pyroquilon (ISO); 1,2,5,6-tetrahydropyrrolo[3,2,1-ij]quinolin-4-one	—	57369-32-1	Acute Tox. 4 (*) Aquatic Chronic 3	H302 H412	GHS07 Wng	H302 H412			

▼B

Indexszám	Nemzetközi vegyianyag-azonosítás	EK-szám	CAS-szám	Besorolás		Címkézés			Egyedi koncentráció határértékek és M-tényezők	Megjegy-zések
				Veszélyességi osztályok és kategóriák kódjai	Figyelmeztető mondatok kódjai	Veszélyt jelző piktogramok, figyelmeztetés-ek kódjai	Figyelmeztető mondatok kódjai	Kiegészítő figyelmeztető mondatok kódjai		
613-132-00-4	hexazinone (ISO); 3-cyclohexyl-6-dimethylamino-1-methyl-1,2,3,4-tetrahydro-1,3,5-triazine-2,4-dione	257-074-4	51235-04-2	Acute Tox. 4 (*) Eye Irrit. 2 Aquatic Acute 1 Aquatic Chronic 1	H302 H319 H400 H410	GHS07 GHS09 Wng	H302 H319 H410			
▼M11										
613-133-00-X	etridiazol (ISO); 5-etoxi-3-trik-lór-metil-1,2,4-tiadiazol	219-991-8	2593-15-9	Carc. 2 Acute Tox. 4 Skin Sens. 1 Aquatic Acute 1 Aquatic Chronic 1	H351 H302 H317 H400 H410	GHS08 GHS07 GHS09 Wng	H351 H302 H317 H410		M = 1 M = 1	
▼B										
613-134-00-5	myclobutanil(ISO); 2-(4-chlorophenyl)-2-(1*H*-1,2,4-triazol-1-ylmethyl)hexanenitrile	—	88671-89-0	Repr. 2 Acute Tox. 4 (*) Eye Irrit. 2 Aquatic Chronic 2	H361d (***) H302 H319 H411	GHS08 GHS07 GHS09 Wng	H361d (***) H302 H319 H411			
613-135-00-0	di(benzothiazol-2-yl) disulphide	204-424-9	120-78-5	Skin Sens. 1 Aquatic Acute 1 Aquatic Chronic 1	H317 H400 H410	GHS07 GHS09 Wng	H317 H410	EUH031		
613-136-00-6	*N*-cyclohexylbenzothiazole-2-sulphenamide	202-411-2	95-33-0	Skin Sens. 1 Aquatic Acute 1 Aquatic Chronic 1	H317 H400 H410	GHS07 GHS09 Wng	H317 H410			
613-137-00-1	methabenzthiazuron (ISO); 1-(1,3-benzothiazol-2-yl)1,3-dimethylurea	242-505-0	18691-97-9	Aquatic Acute 1 Aquatic Chronic 1	H400 H410	GHS09 Wng	H410			

▼B

Indexszám	Nemzetközi vegyianyag-azonosítás	EK-szám	CAS-szám	Besorolás		Címkézés			Egyedi koncentráció határértékek és M-tényezők	Megjegy-zések
				Veszélyességi osztályok és kategóriák kódjai	Figyelmeztető mondatok kódjai	Veszélyt jelző piktogramok, figyelmeztetés-ek kódjai	Figyelmeztető mondatok kódjai	Kiegészítő figyelmeztető mondatok kódjai		
613-138-00-7	quinoxyfen (ISO); 5,7-dichloro-4-(4-fluorophe-noxy)quinoline	—	124495-18-7	Skin Sens. 1 Aquatic Acute 1 Aquatic Chronic 1	H317 H400 H410	GHS07 GHS09 Wng	H317 H410			
▼M6 613-139-00-2	metsulfuron-methyl (ISO); methyl 2-{[(4-methoxy-6-methyl-1,3,5-triazin-2-yl)carba-moyl]sulfamoyl}benzoate	—	74223-64-6	Aquatic Acute 1 Aquatic Chronic 1	H400 H410	GHS09 Wng	H410		M = 1000	
▼B 613-140-00-8	cycloheximide (ISO); 4-{(2*R*)-2-[(1*S*,3*S*,5*S*)-3,5-dimethyl-2-oxocyclohexyl]-2-hydroxyethyl}piperidine-2,6-dione	200-636-0	66-81-9	Muta. 2 Repr. 1B Acute Tox. 2 (*) Aquatic Chronic 2	H341 H360D (***) H300 H411	GHS06 GHS08 GHS09 Dgr	H341 H360D (***) H300 H411			
613-141-00-3	1,4-diamino-2-(2-butyltetrazol-5-yl)-3-cyanoanthraquinone	401-470-3	93686-63-6	Aquatic Chronic 4	H413	—	H413			
613-142-00-9	*trans*-*N*-methyl-2-styryl-[4'-aminomethine-(1-acetyl-1-(2-methoxyphenyl)acetami-do)]pyridinium acetate	405-860-4	—	Skin Sens. 1 Aquatic Chronic 2	H317 H411	GHS07 GHS09 Wng	H317 H411			
613-143-00-4	1-(3-phenylpropyl)-2-methylpy-ridinium bromide	405-930-4	10551-42-5	Acute Tox. 4 (*) Eye Irrit. 2 Aquatic Chronic 3	H302 H319 H412	GHS07 Wng	H302 H319 H412			

▼B

Indexszám	Nemzetközi vegyianyag-azonosítás	EK-szám	CAS-szám	Besorolás		Címkézés			Egyedi koncentráció határértékek és M-tényezők	Megjegy-zések
				Veszélyességi osztályok és kategóriák kódjai	Figyelmeztető mondatok kódjai	Veszélyt jelző piktogramok, figyelmeztetés-ek kódjai	Figyelmeztető mondatok kódjai	Kiegészítő figyelmeztető mondatok kódjai		
613-144-00-X	reaction products of: poly(vinyl acetate), partially hydrolyzed, with (*E*)-2-(4-formylstyryl)-3,4-dimethylthiazoliummethyl sulfate	406-460-2	125139-08-4	Aquatic Chronic 3	H412	—	H412			
613-145-00-5	(*S*)-3-benzyloxycarbonyl-1,2,3,4-tetrahydro-isoquinolinium 4-methylbenzenesulfonate	406-960-0	77497-97-3	Aquatic Chronic 2	H411	GHS09	H411			
613-146-00-0	*N*-ethyl-*N*-methylpiperidinium iodide	407-780-5	4186-71-4	Acute Tox. 4 (*) Aquatic Chronic 2	H302 H411	GHS07 GHS09 Wng	H302 H411			
613-147-00-6	4-[2-(1-methyl-2-(4-morpholinyl)ethoxy)ethyl]morpholine	407-940-4	111681-72-2	Eye Dam. 1	H318	GHS05 Dgr	H318			
613-148-00-1	tetrasodium 1,2-bis(4-fluoro-6-[5-(1-amino-2-sulfonatoanthrachinon-4-ylamino)-2,4,6-trimethyl-3-sulfonatophenylamino]-1,3,5-triazin-2-ylamino)ethane	411-240-4	143683-23-2	Skin Sens. 1 Aquatic Chronic 3	H317 H412	GHS07 Wng	H317 H412			
▼M11 613-149-00-7	piridaben (ISO); 2-terc-butil-5-(4-terc-butil-benzil-tio)-4-klór-piridazin-3(2H)-on	405-700-3	96489-71-3	Acute Tox. 3 Acute Tox. 3 Aquatic Acute 1 Aquatic Chronic 1	H331 H301 H400 H410	GHS06 GHS09 Dgr	H331 H301 H410		M = 1 000 M = 1 000	
▼B 613-150-00-2	2,2'-[3,3'-(piperazine-1,4-diyl)dipropyl]bis(1*H*-benzimidazo[2,1-*b*]benzo[*l*,*m*,*n*][3,8]phenanthroline-1,3,6-trione	406-295-6	—	Aquatic Chronic 4	H413	—	H413			

▼B

Indexszám	Nemzetközi vegyianyag-azonosítás	EK-szám	CAS-szám	Besorolás		Címkézés			Egyedi koncentráció határértékek és M-tényezők	Megjegy-zések
				Veszélyességi osztályok és kategóriák kódjai	Figyelmeztető mondatok kódjai	Veszélyt jelző piktogramok, figyelmeztetés-ek kódjai	Figyelmeztető mondatok kódjai	Kiegészítő figyelmeztető mondatok kódjai		
613-151-00-8	1-(3-mesyloxy-5-trityloxy-methyl-2-D-threofuryl)thymine	406-360-9	104218-44-2	Aquatic Chronic 4	H413	—	H413			
613-152-00-3	phenyl *N*-(4,6-dimethoxypy-rimidin-2-yl)carbamate	406-600-2	89392-03-0	Skin Sens. 1 Aquatic Chronic 2	H317 H411	GHS07 GHS09 Wng	H317 H411			
613-153-00-9	2,3,5-trichloropyridine	407-270-2	16063-70-0	Aquatic Chronic 3	H412	—	H412			
613-154-00-4	2-amino-4-chloro-6-methoxypy-rimidine	410-050-9	5734-64-5	Acute Tox. 4 (*)	H302	GHS07 Wng	H302			
613-155-00-X	5-chloro-2,3-difluoropyridine	410-090-7	89402-43-7	Flam. Liq. 3 Acute Tox. 4 (*) Aquatic Chronic 3	H226 H302 H412	GHS02 GHS07 Wng	H226 H302 H412			
613-156-00-5	2-butyl-4-chloro-5-formylimida-zole	410-260-0	83857-96-9	Skin Sens. 1 Aquatic Chronic 2	H317 H411	GHS07 GHS09 Wng	H317 H411			
613-157-00-0	2,4-diamino-5-methoxy-methylpyrimidine	410-330-0	54236-98-5	Acute Tox. 4 (*) STOT RE 2 (*) Eye Irrit. 2	H302 H373 (**) H319	GHS08 GHS07 Wng	H302 H373 (**) H319			
613-158-00-6	2,3-dichloro-5-trifluoromethyl-pyridine	410-340-5	69045-84-7	Acute Tox. 4 (*) Acute Tox. 4 (*) Eye Dam. 1 Skin Sens. 1 Aquatic Chronic 2	H332 H302 H318 H317 H411	GHS05 GHS07 GHS09 Dgr	H332 H302 H318 H317 H411			

▼B

Indexszám	Nemzetközi vegyianyag-azonosítás	EK-szám	CAS-szám	Besorolás		Címkézés			Egyedi koncentráció határértékek és M-tényezők	Megjegy-zések
				Veszélyességi osztályok és kategóriák kódjai	Figyelmeztető mondatok kódjai	Veszélyt jelző piktogramok, figyelmeztetés-ek kódjai	Figyelmeztető mondatok kódjai	Kiegészítő figyelmeztető mondatok kódjai		
613-159-00-1	fenazaquin (ISO); 4-[2-[4-(1,1-dimethy-lethyl)phenyl]-ethoxy]quinazo-line	410-580-0	120928-09-8	Acute Tox. 3 (*) Acute Tox. 4 (*) Aquatic Acute 1 Aquatic Chronic 1	H301 H332 H400 H410	GHS06 GHS09 Dgr	H301 H332 H410			
613-160-00-7	(1*S*)-2-methyl-2,5-diazobicyc-lo[2.2.1]heptane dihydrobro-mide	411-000-9	125224-62-6	Skin Sens. 1	H317	GHS07 Wng	H317			
▼M6 613-161-00-2	(2,4-diaminopteridin-6-yl)met-hanol hydrobromide	430-620-0	76145-91-0	STOT RE 2 * Skin Sens. 1 Aquatic Chronic 3	H373** H317 H412	GHS08 GHS07 Wng	H373** H317 H412			
▼M1 613-162-00-8	(6*R*-*trans*)-1-((7-ammonio-2-carboxylato-8-oxo-5-thia-1-azabicyclo-[4.2.0]oct-2-en-3-yl)methyl)pyridinium iodide	423-260-0	100988-63-4	Muta. 2 Skin Sens. 1 Aquatic Chronic 2	H341 H317 H411	GHS08 GHS07 GHS09 Wng	H341 H317 H411			
613-163-00-3	azimsulfuron (ISO); 1-(4,6-dimethoxypyrimidin-2-yl)-3-[1-methyl-4-(2-methyl-2*H*-tetrazol-5-yl)pyrazol-5-ylsul-fonyl]urea	—	120162-55-2	Aquatic Acute 1 Aquatic Chronic 1	H400 H410	GHS09 Wng	H410		M=1000	
613-164-00-9	flufenacet (ISO); *N*-(4-fluorophenyl)-*N*-isopropyl-2-(5-trifluoromethyl-[1,3,4]thia-diazol-2-yloxy)acetamide	—	142459-58-3	Acute Tox. 4 * STOT RE 2 * Skin Sens. 1 Aquatic Acute 1 Aquatic Chronic 1	H302 H373** H317 H400 H410	GHS08 GHS07 GHS09 Wng	H302 H373** H317 H410		M=100	
613-165-00-4	flupyrsulfuron-methyl-sodium (ISO); methyl 2-[[(4,6-dimethoxypy-rimidin-2-ylcarbamoyl)sulfa-moyl]-6-trifluoromethyl]nicoti-nate, monosodium salt	—	144740-54-5	Aquatic Acute 1 Aquatic Chronic 1	H400 H410	GHS09 Wng	H410		M=100	

▼M1

Indexszám	Nemzetközi vegyianyag-azonosítás	EK-szám	CAS-szám	Besorolás		Címkézés			Egyedi koncentráció határértékek és M-tényezők	Megjegy-zések
				Veszélyességi osztályok és kategóriák kódjai	Figyelmeztető mondatok kódjai	Veszélyt jelző piktogramok, figyelmeztetés-ek kódjai	Figyelmeztető mondatok kódjai	Kiegészítő figyelmeztető mondatok kódjai		
613-166-00-X	flumioxazin (ISO); *N*-(7-fluoro-3,4-dihydro-3-oxo-4-prop-2-ynyl-2*H*-1,4-benzoxa-zin-6-yl)cyclohex-1-ene-1,2-dicarboxamide	—	103361-09-7	Repr. 1B Aquatic Acute 1 Aquatic Chronic 1	H360D*** H400 H410	GHS08 GHS09 Dgr	H360D*** H410		M=1000	
▼B 613-167-00-5	reaction mass of: 5-chloro-2-methyl-4-isothiazolin-3-one [EC no. 247-500-7] and 2-methyl-2*H* -isothiazol-3-one [EC no. 220-239-6] (3:1); reaction mass of: 5-chloro-2-methyl-4-isothiazolin-3-one [EC no. 247-500-7] and 2-methyl-4-isothiazolin-3-one [EC no. 220-239-6] (3:1)	—	55965-84-9	Acute Tox. 3 (*) Acute Tox. 3 (*) Acute Tox. 3 (*) Skin Corr. 1B Skin Sens. 1 Aquatic Acute 1 Aquatic Chronic 1	H331 H311 H301 H314 H317 H400 H410	GHS06 GHS05 GHS09 Dgr	H331 H311 H301 H314 H317 H410		Skin Corr. 1B; H314: C ≥ 0,6 % Skin Irrit. 2; H315: 0,06 % ≤ C < 0,6 % Eye Irrit. 2; H319: 0,06 % ≤ C < 0,6 % Skin Sens. 1; H317: C ≥ 0,0015 %	
613-168-00-0	1-vinyl-2-pyrrolidone	201-800-4	88-12-0	Carc. 2 Acute Tox. 4 (*) Acute Tox. 4 (*) Acute Tox. 4 (*) STOT RE 2 (*) STOT SE 3 Eye Dam. 1	H351 H332 H312 H302 H373 (**) H335 H318	GHS06 GHS05 GHS09 Dgr	H351 H332 H312 H302 H373 (**) H335 H318			D

▼M1

Indexszám	Nemzetközi vegyianyag-azonosítás	EK-szám	CAS-szám	Besorolás		Címkézés			Egyedi koncentráció határértékek és M-tényezők	Megjegy-zések
				Veszélyességi osztályok és kategóriák kódjai	Figyelmeztető mondatok kódjai	Veszélyt jelző piktogramok, figyelmeztetés-ek kódjai	Figyelmeztető mondatok kódjai	Kiegészítő figyelmeztető mondatok kódjai		
613-169-00-6	9-vinylcarbazole	216-055-0	1484-13-5	Muta. 2 Acute Tox. 4 * Acute Tox. 4 * Skin Irrit. 2 Skin Sens. 1 Aquatic Acute 1 Aquatic Chronic 1	H341 H312 H302 H315 H317 H400 H410	GHS08 GHS07 GHS09 Wng	H341 H312 H302 H315 H317 H410		M=100	

▼B

613-170-00-1	2,2-ethylmethylthiazolidine	404-500-3	694-64-4	Acute Tox. 4 (*) Eye Dam. 1 Skin Sens. 1 Aquatic Chronic 2	H302 H318 H317 H411	GHS05 GHS07 GHS09 Dgr	H302 H318 H317 H411			
613-171-00-7	hexaconazole (ISO); (*RS*)-2-(2,4-dichlorophenyl)-1-(1*H*-1,2,4-triazol-1-yl)hexan-2-ol	413-050-7	79983-71-4	Acute Tox. 4 (*) Skin Sens. 1 Aquatic Chronic 2	H302 H317 H411	GHS07 GHS09 Wng	H302 H317 H411			
613-172-00-2	5-chloro-1,3-dihydro-2*H*-indol-2-one	412-200-9	17630-75-0	Repr. 2 Acute Tox. 4 (*) Skin Sens. 1 Aquatic Chronic 3	H361f (***) H302 H317 H412	GHS08 GHS07 Wng	H361f (***) H302 H317 H412			
613-173-00-8	fluquinconazole (ISO); 3-(2,4-dichlorophenyl)-6-fluoro-2-(1*H*-1,2,4-triazol-1-yl)quinazolin-4-(3*H*)-one	411-960-9	136426-54-5	Acute Tox. 3 (*) Acute Tox. 3 (*) STOT RE 1 Acute Tox. 4 (*) Skin Irrit. 2 Aquatic Acute 1 Aquatic Chronic 1	H331 H301 H372 (**) H312 H315 H400 H410	GHS06 GHS08 GHS09 Dgr	H331 H301 H372 (**) H312 H315 H410			

▼M1

Indexszám	Nemzetközi vegyianyag-azonosítás	EK-szám	CAS-szám	Besorolás		Címkézés			Egyedi koncentráció határértékek és M-tényezők	Megjegy-zések
				Veszélyességi osztályok és kategóriák kódjai	Figyelmeztető mondatok kódjai	Veszélyt jelző piktogramok, figyelmeztetés-ek kódjai	Figyelmeztető mondatok kódjai	Kiegészítő figyelmeztető mondatok kódjai		
613-174-00-3	tetraconazole (ISO); (±) 2-(2,4-dichlorophenyl)-3-(1*H*-1,2,4-triazol-1-yl)propyl-1,1,2,2-tetrafluoroethylether	407-760-6	112281-77-3	Acute Tox. 4 * Acute Tox. 4 * Aquatic Chronic 2	H332 H302 H411	GHS07 GHS09 Wng	H332 H302 H411			
▼M7 613-175-00-9	epoxiconazole (ISO); (2RS,3SR)-3-(2-chlorophenyl)-2-(4-fluorophenyl)-[(1*H*-1,2,4-triazol-1-yl)methyl]oxirane	406-850-2	133855-98-8	Carc. 2 Repr. 1B Aquatic Chronic 2	H351 H360Df H411	GHS08 GHS09 Dgr	H351 H360Df H411			
▼B 613-176-00-4	2-methyl-2-azabicyc-lo[2.2.1]heptane	404-810-9	4524-95-2	Flam. Liq. 3 Acute Tox. 4 (*) Acute Tox. 4 (*) STOT RE 2 (*) Skin Corr. 1B	H226 H312 H302 H373 (**) H314	GHS02 GHS08 GHS05 GHS07 Dgr	H226 H312 H302 H373 (**) H314			
613-177-00-X	8-amino-7-methylquinoline	412-760-4	5470-82-6	Acute Tox. 4 (*) Acute Tox. 4 (*) Skin Sens. 1 Aquatic Chronic 2	H312 H302 H317 H411	GHS07 GHS09 Wng	H312 H302 H317 H411			
613-178-00-5	4-ethyl-2-methyl-2-isopentyl-1,3-oxazolidine	410-470-2	137796-06-6	Skin Corr. 1B Skin Sens. 1	H314 H317	GHS05 GHS07 Dgr	H314 H317		STOT SE 3; H335: C ≥ 5 %	
613-179-00-0	lithium 3-oxo-1,2(2*H*)-benzisot-hiazol-2-ide	411-690-1	111337-53-2	Acute Tox. 4 (*) Skin Corr. 1B Skin Sens. 1 Aquatic Chronic 2	H302 H314 H317 H411	GHS05 GHS07 Dgr	H302 H314 H317 H411			

▼B

Indexszám	Nemzetközi vegyianyag-azonosítás	EK-szám	CAS-szám	Besorolás		Címkézés			Egyedi koncentráció határértékek és M-tényezők	Megjegy-zések
				Veszélyességi osztályok és kategóriák kódjai	Figyelmeztető mondatok kódjai	Veszélyt jelző piktogramok, figyelmeztetés-ek kódjai	Figyelmeztető mondatok kódjai	Kiegészítő figyelmeztető mondatok kódjai		
613-180-00-6	*N*-(1,1-dimethylethyl)bis(2-benzothiazolesulfen)amide	407-430-1	3741-80-8	Aquatic Acute 1 Aquatic Chronic 1	H400 H410	GHS09 Wng	H410			
613-181-00-1	5,5-dimethyl-perhydro-pyrimidin-2-one α-(4-trifluoro-methylstyryl)-α-(4-trifluoro-methyl)cinnamylidenehydrazone	405-090-9	67485-29-4	STOT RE 1 Acute Tox. 4 (*) Eye Irrit. 2 Aquatic Acute 1 Aquatic Chronic 1	H372 (**) H302 H319 H400 H410	GHS08 GHS07 GHS09 Dgr	H372 (**) H302 H319 H410			
613-182-00-7	1-(1-naphthylmethyl)quinolinium chloride	406-220-7	65322-65-8	Carc. 2 Muta. 2 Acute Tox. 4 (*) Skin Irrit. 2 Eye Dam. 1 Aquatic Chronic 3	H351 H341 H302 H315 H318 H412	GHS08 GHS05 GHS07 Dgr	H351 H341 H302 H315 H318 H412			
613-183-00-2	reaction mass of: 5-(*N*-methyl-perfluorooctylsulfonamido)methyl-3-octadecyl-1,3-oxazolidin-2-one; 5-(*N*-methylperfluoroheptylsulfonamido)methyl-3-octadecyl-1,3-oxazolidin-2-one	413-640-4	—	STOT RE 2 (*) Aquatic Acute 1 Aquatic Chronic 1	H373 (**) H400 H410	GHS08 GHS09 Wng	H373 (**) H410			
613-184-00-8	nitrilotriethyleneammoniopropane-2-ol 2-ethylhexanoate	413-670-8	—	Eye Irrit. 2 Skin Sens. 1	H319 H317	GHS07 Wng	H319 H317			
613-185-00-3	2,3,5,6-tetrahydro-2-methyl-2*H*-cyclopenta[*d*]-1,2-thiazol-3-one	407-630-9	82633-79-2	Acute Tox. 3 (*) Eye Dam. 1 Skin Sens. 1 Aquatic Acute 1 Aquatic Chronic 1	H301 H318 H317 H400 H410	GHS06 GHS05 GHS09 Dgr	H301 H318 H317 H410			

▼B

Indexszám	Nemzetközi vegyianyag-azonosítás	EK-szám	CAS-szám	Besorolás		Címkézés			Egyedi koncentráció határértékek és M-tényezők	Megjegy-zések
				Veszélyességi osztályok és kategóriák kódjai	Figyelmeztető mondatok kódjai	Veszélyt jelző piktogramok, figyelmeztetés-ek kódjai	Figyelmeztető mondatok kódjai	Kiegészítő figyelmeztető mondatok kódjai		
613-186-00-9	(2*R*,3*R*)-3-((*R*)-1-(*tert*-butyl-dimethylsiloxy)ethyl)-4-oxoaze-tidin-2-yl acetate	408-050-9	76855-69-1	Eye Irrit. 2 Skin Sens. 1 Aquatic Chronic 2	H319 H317 H411	GHS07 GHS09 Wng	H319 H317 H411			
▼M1 613-187-00-4	5-(2-amino-5-cyano-6-[2-(2-hydroxyethoxy)ethylamino]-4-methylpyridin-3-ylazo)-3-methyl-2,4-dicarbonitrilethiop-hene	410-530-8	—	Skin Sens. 1	H317	GHS07 Wng	H317			
▼B 613-188-00-X	1-(3-(4-fluorophenoxy)propyl)-3-methoxy-4-piperidinone	411-500-7	116256-11-2	Acute Tox. 4 (*) Eye Dam. 1 Skin Sens. 1 Aquatic Chronic 2	H302 H318 H317 H411	GHS05 GHS07 GHS09 Dgr	H302 H318 H317 H411			
613-189-00-5	1,4,7,10-tetrakis(*p*-toluensul-fonyl)-1,4,7,10-tetraazacyclodo-decane	414-030-0	52667-88-6	Skin Sens. 1 Aquatic Acute 1 Aquatic Chronic 1	H317 H400 H410	GHS07 GHS09 Wng	H317 H410			
613-190-00-0	disodium 1-amino-4-(2-(5-chloro-6-fluoro-pyrimidin-4-ylamino-methyl)-4-methyl-6-sulfo-phenylamino)-9,10-dioxo-9,10-dihydro-anthracene-2-sulfonate	414-040-5	149530-93-8	Acute Tox. 4 (*) Skin Sens. 1	H302 H317	GHS07 Wng	H302 H317			
613-191-00-6	3-ethyl-2-methyl-2-(3-methyl-butyl)-1,3-oxazolidine	421-150-7	143860-04-2	Repr. 1B Skin Corr. 1B Aquatic Acute 1 Aquatic Chronic 1	H360F (***) H314 H400 H410	GHS08 GHS05 GHS09 Dgr	H360F (***) H314 H410			

▼M1

Indexszám	Nemzetközi vegyianyag-azonosítás	EK-szám	CAS-szám	Besorolás		Címkézés			Egyedi koncentráció határértékek és M-tényezők	Megjegy-zések
				Veszélyességi osztályok és kategóriák kódjai	Figyelmeztető mondatok kódjai	Veszélyt jelző piktogramok, figyelmeztetés-ek kódjai	Figyelmeztető mondatok kódjai	Kiegészítő figyelmeztető mondatok kódjai		
613-192-00-1	3-benzyl-exo-6-nitro-2,4-dioxo-3-aza-*cis*-bicyclo[3.1.0]hexane	426-750-2	151860-15-0	Skin Sens. 1 Aquatic Chronic 3	H317 H412	GHS07 Wng	H317 H412			
▼B 613-193-00-7	pentakis[3-(dimethylammo-nio)propylsulfamoyl]-[(6-hydroxy-4,4,8,8-tetramethyl-4,8-diazoniaundecane-1,11-diyl-disulfamoyl)di[phthalocyanine-copper(II)]] heptalactate	414-930-3	—	Aquatic Chronic 2	H411	GHS09	H411			
613-194-00-2	6,13-dichloro-3,10-bis{2-[4-fluoro-6-(2-sulfophenylamino)-1,3,5-triazin-2-ylamino]propyla-mino}benzo[5,6][1,4]oxazi-no[2,3-.b.]phenoxazine-4,11-disulphonic acid, lithium-, sodium salt	418-000-8	163062-28-0	Eye Dam. 1	H318	GHS05 Dgr	H318			
613-195-00-8	2,2-(1,4-phenylene)bis((4*H*-3,1-benzoxazine-4-one)	418-280-1	18600-59-4	Skin Sens. 1 Aquatic Chronic 4	H317 H413	GHS07 Wng	H317 H413			
613-196-00-3	5-[[4-chloro-6-[[2-[[4-fluoro-6-[[5-hydroxy-6-[(4-methoxy-2-sulfophenyl)azo]-7-sulfo-2-naphthalenyl]amino]-1,3,5-tria-zin-2-yl]amino]-1-methy-lethyl]amino]-1,3,5-triazin-2-yl]amino]-3-[[4-(ethenylsul-fonyl)phenyl]azo]-4-hydroxy-naphtalene-2,7-disulfonic acid, sodium salt	418-380-5	168113-78-8	Eye Dam. 1	H318	GHS05 Dgr	H318			

▼B

Indexszám	Nemzetközi vegyianyag-azonosítás	EK-szám	CAS-szám	Besorolás		Címkézés			Egyedi koncentráció határértékek és M-tényezők	Megjegy-zések
				Veszélyességi osztályok és kategóriák kódjai	Figyelmeztető mondatok kódjai	Veszélyt jelző piktogramok, figyelmeztetés-ek kódjai	Figyelmeztető mondatok kódjai	Kiegészítő figyelmeztető mondatok kódjai		
613-197-00-9	reaction mass of: 2,4,6-tri(butylcarbamoyl)-1,3,5-triazine; 2,4,6-tri(methylcarbamoyl)-1,3,5-triazine; [(2-butyl-4,6-dimethyl)tricarbamoyl]-1,3,5-triazine; [(2,4-dibutyl-6-methyl)tricarbamoyl]-1,3,5-triazine	420-390-1	187547-46-2	Skin Sens. 1 Aquatic Chronic 2	H317 H411	GHS07 GHS09 Wng	H317 H411			
▼M1 613-198-00-4	2-amino-4-dimethylamino-6-trifluoroethoxy-1,3,5-triazine	415-500-8	145963-84-4	Acute Tox. 4 * STOT RE 2 * Aquatic Chronic 3	H302 H373** H412	GHS08 GHS07 Wng	H302 H373** H412			
▼B 613-199-00-X	reaction mass of: 1,3,5-tris(3-aminomethylphenyl)-1,3,5-(1*H*,3*H*,5*H*)-triazine-2,4,6-trione; reaction mass of oligomers of 3,5-bis(3-aminomethylphenyl)-1-poly[3,5-bis(3-aminomethylphenyl)-2,4,6-trioxo-1,3,5-(1*H*,3*H*,5*H*)-triazin-1-yl]-1,3,5-(1*H*,3*H*,5*H*)-triazine-2,4,6-trione	421-550-1	—	Carc. 1B Repr. 1B Skin Sens. 1 Aquatic Chronic 3	H350 H360D (***) H317 H412	GHS08 Dgr	H350 H360D (***) H317 H412			

▼B

Indexszám	Nemzetközi vegyianyag-azonosítás	EK-szám	CAS-szám	Besorolás		Címkézés			Egyedi koncentráció határértékek és M-tényezők	Megjegy-zések
				Veszélyességi osztályok és kategóriák kódjai	Figyelmeztető mondatok kódjai	Veszélyt jelző piktogramok, figyelmeztetés-ek kódjai	Figyelmeztető mondatok kódjai	Kiegészítő figyelmeztető mondatok kódjai		
613-200-00-3	Reaction product of: copper, (29*H*,31*H*-phthalocyaninato(2-)-*N*29,*N*30,*N*31,*N*32)-, chlorosulfuric acid and 3-(2-sulfooxyethylsulfonyl)aniline, sodium salts	420-980-7	—	Eye Dam. 1	H318	GHS05 Dgr	H318			
613-201-00-9	(*R*)-5-bromo-3-(1-methyl-2-pyrrolidinyl methyl)-1*H*-indole	422-390-5	143322-57-0	Repr. 2 STOT RE 1 Acute Tox. 4 (*) Acute Tox. 4 (*) Skin Sens. 1 Aquatic Acute 1 Aquatic Chronic 1	H361f (***) H372 (**) H332 H302 H317 H400 H410	GHS08 GHS07 GHS09 Dgr	H361f (***) H372 (**) H332 H302 H317 H410	EUH070		
613-202-00-4	pymetrozine (ISO); (*E*)-4,5-dihydro-6-methyl-4-(3-pyridylmethyleneamino)-1,2,4-triazin-3(2*H*)-one	—	123312-89-0	Carc. 2 Aquatic Chronic 3	H351 H412	GHS08 Wng	H351 H412			
▼M1 613-203-00-X	pyraflufen-ethyl (ISO); 2-chloro-5-(4-chloro-5-difluoromethoxy-1-methylpyrazol-3-yl)-4-fluorophenoxyacetic acid ethyl ester; [1] pyraflufen (ISO); 2-chloro-5-(4-chloro-5-difluoromethoxy-1-methylpyrazol-3-yl)-4-fluorophenoxyacetic acid [2]	- [1] - [2]	129630-19-9 [1] 129630-17-7 [2]	Aquatic Acute 1 Aquatic Chronic 1	H400 H410	GHS09 Wng	H410		M=1000	

▼M1

Indexszám	Nemzetközi vegyianyag-azonosítás	EK-szám	CAS-szám	Besorolás		Címkézés			Egyedi koncentráció határértékek és M-tényezők	Megjegy-zések
				Veszélyességi osztályok és kategóriák kódjai	Figyelmeztető mondatok kódjai	Veszélyt jelző piktogramok, figyelmeztetés-ek kódjai	Figyelmeztető mondatok kódjai	Kiegészítő figyelmeztető mondatok kódjai		
▼M6 613-204-00-5	oxadiargyl (ISO); 3-[2,4-dichloro-5-(2-propyny-loxy)phenyl]-5-(1,1-dimethy-lethyl)-1,3,4-oxadiazol-2(3H)-one	254-637-6	39807-15-3	Repr. 2 STOT RE 2 * Aquatic Acute 1 Aquatic Chronic 1	H361d*** H373** H400 H410	GHS08 GHS09 Wng	H361d*** H373** H410		M = 1000	
▼B 613-205-00-0	propiconazole(ISO); (±) 1-[2-(2,4-dichlorophenyl)-4-propyl-1,3-dioxolan-2-ylmethyl]-1*H*-1,2,4-triazole	262-104-4	60207-90-1	Acute Tox. 4 (*) Skin Sens. 1 Aquatic Acute 1 Aquatic Chronic 1	H302 H317 H400 H410	GHS07 GHS09 Wng	H302 H317 H410			
613-206-00-6	fenamidone (ISO); (*S*)-5-methyl-2-methylthio-5-phenyl-3-phenylamino-3,5-dihy-droimidazol-4-one	—	161326-34-7	Aquatic Acute 1 Aquatic Chronic 1	H400 H410	GHS09 Wng	H410			
613-208-00-7	imazamox (ISO); (*RS*)-2-(4-isopropyl-4-methyl-5-oxo-2-imidazolin-2-yl)-5-methoxymethylnicotinic acid	—	114311-32-9	Aquatic Acute 1 Aquatic Chronic 1	H400 H410	GHS09 Wng	H410			
613-209-00-2	*cis*-1-(3-chloropropyl)-2,6-dimethyl-piperidin hydrochlo-ride	417-430-3	63645-17-0	Acute Tox. 3 (*) STOT RE 2 (*) Skin Sens. 1 Aquatic Chronic 2	H301 H373 (**) H317 H411	GHS06 GHS08 GHS09 Dgr	H301 H373 (**) H317 H411			
613-210-00-8	2-(3-chloropropyl)-2,5,5-trimethyl-1,3-dioxane	417-650-1	88128-57-8	STOT RE 2 (*) Aquatic Chronic 3	H373 (**) H412	GHS08 Wng	H373 (**) H412			

▼B

Indexszám	Nemzetközi vegyianyag-azonosítás	EK-szám	CAS-szám	Besorolás		Címkézés			Egyedi koncentráció határértékek és M-tényezők	Megjegy-zések
				Veszélyességi osztályok és kategóriák kódjai	Figyelmeztető mondatok kódjai	Veszélyt jelző piktogramok, figyelmeztetés-ek kódjai	Figyelmeztető mondatok kódjai	Kiegészítő figyelmeztető mondatok kódjai		
613-211-00-3	*N*-methyl-4-(*p*-formylstyryl)pyridinium methyl-sulfate	418-240-3	74401-04-0	Skin Sens. 1 Aquatic Chronic 3	H317 H412	GHS07 Wng	H317 H412			
613-212-00-9	4-[4-(2-ethylhexy-loxy)phenyl](1,4-thiazinane-1,1-dioxide)	418-320-8	133467-41-1	Acute Tox. 4 (*) Aquatic Acute 1 Aquatic Chronic 1	H302 H400 H410	GHS07 GHS09 Wng	H302 H410			
613-213-00-4	*cis*-1-benzoyl-4-[(4-methylsul-fonyl)oxy]-L-proline	416-040-0	120807-02-5	Aquatic Chronic 3	H412	—	H412			
613-214-00-X	*N*,*N*-di-*n*-butyl-2-(1,2-dihydro-3-hydroxy-6-isopropyl-2-quinolylidene)-1,3-dioxoindan-5-carboxamide	416-260-7	147613-95-4	Aquatic Chronic 4	H413	—	H413			
613-215-00-5	2-chloromethyl-3,4-dimet-hoxypyridinium chloride	416-440-5	72830-09-2	Acute Tox. 4 (*) Acute Tox. 4 (*) STOT RE 2 (*) Skin Irrit. 2 Eye Dam. 1 Skin Sens. 1 Aquatic Chronic 2	H312 H302 H373 (**) H315 H318 H317 H411	GHS08 GHS05 GHS07 GHS09 Dgr	H312 H302 H373 (**) H315 H318 H317 H411			
613-216-00-0	6-*tert*-butyl-7-(6-diethylamino-2-methyl-3-pyridylimino)-3-(3-methylphenyl)pyrazolo[3,2-c][1,2,4]triazole	416-490-8	162208-01-7	Aquatic Acute 1 Aquatic Chronic 1	H400 H410	GHS09 Wng	H410			
613-217-00-6	4-[3-(3,5-di-*tert*-butyl-4-hydroxyphenyl)propionyloxy]-1-[2-[3-(3,5-di-*tert*-butyl-4-hydrophenyl)propiony-loxy]ethyl]-2,2,6,6-tetramethyl-piperidine	416-770-1	73754-27-5	Aquatic Chronic 4	H413	—	H413			

▼B

Indexszám	Nemzetközi vegyianyag-azonosítás	EK-szám	CAS-szám	Besorolás		Címkézés			Egyedi koncentráció határértékek és M-tényezők	Megjegy-zések
				Veszélyességi osztályok és kategóriák kódjai	Figyelmeztető mondatok kódjai	Veszélyt jelző piktogramok, figyelmeztetés-ek kódjai	Figyelmeztető mondatok kódjai	Kiegészítő figyelmeztető mondatok kódjai		
613-218-00-1	6-hydroxyindole	417-020-4	2380-86-1	Acute Tox. 4 (*) Eye Dam. 1 Skin Sens. 1 Aquatic Chronic 2	H302 H318 H317 H411	GHS05 GHS07 GHS09 Dgr	H302 H318 H317 H411			
613-219-00-7	7a-ethyl-3,5-bis(1-methylethyl)-2,3,4,5-tetrahydrooxazolo[3,4-c]-2,3,4,5-tetrahydrooxazole	417-140-7	79185-77-6	Skin Irrit. 2 Aquatic Chronic 2	H315 H411	GHS07 GHS09 Wng	H315 H411			
613-220-00-2	trans-(4*S*,6*S*)-5,6-dihydro-6-methyl-4*H*-thieno[2,3-b]thiopy-ran-4-ol, 7,7-dioxide	417-290-3	147086-81-5	Acute Tox. 4 (*)	H302	GHS07 Wng	H302			
613-221-00-8	2-chloro-5-methyl-pyridine	418-050-0	18368-64-4	Acute Tox. 4 (*) Acute Tox. 4 (*) Skin Irrit. 2 Aquatic Chronic 3	H312 H302 H315 H412	GHS07 Wng	H312 H302 H315 H412			
613-222-00-3	4-(1-oxo-2-propenyl)-morpho-line	418-140-1	5117-12-4	Acute Tox. 4 (*) STOT RE 2 (*) Eye Dam. 1 Skin Sens. 1	H302 H373 (**) H318 H317	GHS08 GHS05 GHS07 Dgr	H302 H373 (**) H318 H317			
613-223-00-9	*N*-isopropyl-3-(4-fluorophenyl)-1*H*-indole	418-790-4	93957-49-4	Aquatic Chronic 4	H413	—	H413			
613-224-00-4	2,5-dimercaptomethyl-1,4-dithiane	419-770-8	136122-15-1	Acute Tox. 4 (*) Skin Corr. 1B Skin Sens. 1 Aquatic Acute 1 Aquatic Chronic 1	H302 H314 H317 H400 H410	GHS05 GHS07 GHS09 Dgr	H302 H314 H317 H410			

▼B

Indexszám	Nemzetközi vegyianyag-azonosítás	EK-szám	CAS-szám	Besorolás		Címkézés			Egyedi koncentráció határértékek és M-tényezők	Megjegy-zések
				Veszélyességi osztályok és kategóriák kódjai	Figyelmeztető mondatok kódjai	Veszélyt jelző piktogramok, figyelmeztetés-ek kódjai	Figyelmeztető mondatok kódjai	Kiegészítő figyelmeztető mondatok kódjai		
613-225-00-X	reaction mass of:[2-(anthraquinon-1-ylamino)-6-[(5-benzoylamino)-anthraquinone-1-ylamino]-4-phenyl]-1,3,5-triazine; 2,6-bis-[(5-benzoylamino)-anthraquinon-1-ylamino]-4-phenyl-1,3,5-triazine.	421-290-9	—	STOT RE 2 (*) Aquatic Chronic 4	H373 (**) H413	GHS08 Wng	H373 (**) H413			
613-226-00-5	1-(2-(ethyl(4-(4-(4-(4-(ethyl(2-pyridinoethyl)amino)-2-methylphenylazo)benzoylamino)-phenylazo)-3-methylphenyl)amino)ethyl)-pyridinium dichloride	420-950-3	163831-67-2	Eye Dam. 1 Aquatic Acute 1 Aquatic Chronic 1	H318 H400 H410	GHS05 GHS09 Dgr	H318 H410			
613-227-00-0	(±)-[(*R*(*),*R*(*)) and (*R*(*),*S*(*))]-6-fluoro-3,4-dihydro-2-oxiranyl-2*H*-1-benzopyran	419-600-2	99199-90-3	Skin Sens. 1 Aquatic Chronic 2	H317 H411	GHS07 GHS09 Wng	H317 H411			
613-228-00-6	(±)-(*R*(*),*S*(*))-6-fluoro-3,4-dihydro-2-oxiranyl-2*H*-1-benzopyran	419-630-6	793669-26-8	Aquatic Chronic 2	H411	GHS09	H411			
▼M1 613-229-00-1	1-acetyl-4-(3-dodecyl-2,5-dioxo-1-pyrrolidinyl)-2,2,6,6-tetramethylpiperidine	411-930-5	106917-31-1	Skin Irrit. 2 Skin Sens. 1 Aquatic Acute 1 Aquatic Chronic 1	H315 H317 H400 H410	GHS07 GHS09 Wng	H315 H317 H410			

▼B

Indexszám	Nemzetközi vegyianyag-azonosítás	EK-szám	CAS-szám	Besorolás		Címkézés			Egyedi koncentráció határértékek és M-tényezők	Megjegy-zések
				Veszélyességi osztályok és kategóriák kódjai	Figyelmeztető mondatok kódjai	Veszélyt jelző piktogramok, figyelmeztetés-ek kódjai	Figyelmeztető mondatok kódjai	Kiegészítő figyelmeztető mondatok kódjai		
613-230-00-7	florasulam (ISO); 2',6',8-trifluoro-5-methoxy-5-triazolo[1,5-c]; pyrimidine-2-sulfonanilide	—	145701-23-1	Aquatic Acute 1 Aquatic Chronic 1	H400 H410	GHS09 Wng	H410			
▼M1 613-231-00-2	2,6-diamino-3-((pyridine-3-yl)azo)pyridine	421-430-9	28365-08-4	Acute Tox. 4 * STOT RE 2 * Aquatic Chronic 2	H302 H373** H411	GHS08 GHS07 GHS09 Wng	H302 H373** H411			
613-232-00-8	3-(benzo[*b*]thien-2-yl)-5,6-dihydro-1,4,2-oxathiazine-4-oxide	431-030-6	163269-30-5	Acute Tox. 3 * STOT RE 2 * Eye Dam. 1 Aquatic Acute 1 Aquatic Chronic 1	H331 H373** H318 H400 H410	GHS06 GHS05 GHS08 GHS09 Dgr	H331 H373** H318 H410			
▼B 613-233-00-3	4,4'-(oxy-(bismethylene))-bis-1,3-dioxolane	423-230-7	56552-15-9	Eye Dam. 1	H318	GHS05 Dgr	H318			
▼M1 613-234-00-9	imidazo[1,2-b]pyridazin hydrochloride	431-510-5	18087-70-2	Acute Tox. 4 * Eye Irrit. 2	H302 H319	GHS07 Wng	H302 H319			
613-235-00-4	2,3-dihydro-2,2-dimethyl-1*H*-perimidine	424-060-6	6364-17-6	Acute Tox. 4* STOT RE 2 * Skin Sens. 1 Aquatic Acute 1 Aquatic Chronic 1	H302 H373** H317 H400 H410	GHS08 GHS07 GHS09 Wng	H302 H373** H317 H410			

▼M1

Indexszám	Nemzetközi vegyianyag-azonosítás	EK-szám	CAS-szám	Besorolás		Címkézés			Egyedi koncentráció határértékek és M-tényezők	Megjegy-zések
				Veszélyességi osztályok és kategóriák kódjai	Figyelmeztető mondatok kódjai	Veszélyt jelző piktogramok, figyelmeztetés-ek kódjai	Figyelmeztető mondatok kódjai	Kiegészítő figyelmeztető mondatok kódjai		
613-236-00-X	2-chloro-3-trifluoromethylpy-ridine	424-520-6	65753-47-1	Acute Tox. 3 * Acute Tox. 3 * STOT RE 1 Skin Corr. 1B Aquatic Chronic 3	H311 H301 H372** H314 H412	GHS06 GHS05 GHS08 Dgr	H311 H301 H372** H314 H412			
613-237-00-5	6-*tert*-butyl-3-(3-dodecylsul-fonyl)propyl-7*H*-1,2,4-triazo-lo[3.4b][1,3,4]thiadiazine	424-950-4	133949-92-5	Aquatic Chronic 4	H413	—	H413			
613-238-00-0	sodium 2-[[4-[(4,6-dichloro-1,3,5-triazin-2-yl)ami-no]phenyl]sulfonyl]ethyl sulfate	430-890-1	81992-66-7	Skin Sens. 1 Aquatic Acute 1 Aquatic Chronic 1	H317 H400 H410	GHS07 GHS09 Wng	H317 H410			
613-239-00-6	2-[3-(methylamino)propyl]-1*H*-benzimidazole	425-760-4	64137-52-6	Eye Dam. 1 Aquatic Chronic 3	H318 H412	GHS05 Dgr	H318 H412			
613-241-00-7	3-(2*H*-tetrazol-5-yl)pyridine	426-810-8	3250-74-6	Eye Dam. 1	H318	GHS05 Dgr	H318			
613-242-00-2	reaction products of 3,10-bis((2-aminopropyl)amino)-6,13-dich-loro-4,11-triphenodioxazinedi-sulfonic acid with 2-amino-1,4-benzenedisulfonic acid, 2-((4-aminophenyl)sulfonyl)ethyl hydrogen sulfate and 2,4,6-trif-luoro-1,3,5-triazine, sodium salts	426-860-0	191877-09-5	Eye Dam. 1	H318	GHS05 Dgr	H318			

▼M1

Indexszám	Nemzetközi vegyianyag-azonosítás	EK-szám	CAS-szám	Besorolás		Címkézés			Egyedi koncentráció határértékek és M-tényezők	Megjegy-zések
				Veszélyességi osztályok és kategóriák kódjai	Figyelmeztető mondatok kódjai	Veszélyt jelző piktogramok, figyelmeztetés-ek kódjai	Figyelmeztető mondatok kódjai	Kiegészítő figyelmeztető mondatok kódjai		
613-243-00-8	4,4'-(1,6-hexamethylene-bis(formylimino))bis(2,2,6,6-tetramethyl-1-oxylpiperidine)	427-350-0	182235-14-9	Aquatic Chronic 2	H411	GHS09	H411			
613-244-00-3	5,7-dichloro-4-hydroxyquino-line	427-420-0	21873-52-9	Aquatic Chronic 2	H411	GHS09	H411			
613-245-00-9	2-fluoro-6-trifluoromethylpy-ridine	428-100-3	94239-04-0	Flam. Liq. 3 Acute Tox. 4 * Acute Tox. 4 * Aquatic Chronic 3	H226 H332 H302 H412	GHS02 GHS07 Wng	H226 H332 H302 H412			
613-246-00-4	2-hydroxymethyl-3-methyl-4-(2,2,2-trifluoroethoxy)pyridine	428-200-7	103577-66-8	Aquatic Chronic 3	H412	—	H412			
613-247-00-X	3-(2-methoxy-4-methoxycar-boxybenzyl)-5-nitroindole	428-910-7	107786-36-7	Aquatic Chronic 4	H413	—	H413			
613-248-00-5	3,4-dimethyl-1*H*-pyrazole	429-130-1	2820-37-3	Acute Tox. 4 * Eye Dam. 1 Aquatic Chronic 3	H302 H318 H412	GHS05 GHS07 Dgr	H302 H318 H412			
613-249-00-0	1-(2-hydroxyethyl)-1*H*-pyrazol-4,5-diyldiammoniumsulfate	429-300-3	155601-30-2	Eye Dam. 1 Skin Sens. 1 Aquatic Chronic 2	H318 H317 H411	GHS05 GHS07 GHS09 Dgr	H318 H317 H411			
613-250-00-6	reaction mass of: carbonato-bis-*N*-ethyl-2-isopropyl-1,3-oxazoli-dine; methyl carbonato-*N*-ethyl-2-isopropyl-1,3-oxazolidine; 2-isopropyl-*N*-hydroxyethyl 1,3-oxazolidine	429-990-6	—	Eye Dam. 1 Skin Sens. 1 Aquatic Chronic 3	H318 H317 H412	GHS05 GHS07 Dgr	H318 H317 H412			

▼M1

Indexszám	Nemzetközi vegyianyag-azonosítás	EK-szám	CAS-szám	Besorolás		Címkézés			Egyedi koncentráció határértékek és M-tényezők	Megjegy-zések
				Veszélyességi osztályok és kategóriák kódjai	Figyelmeztető mondatok kódjai	Veszélyt jelző piktogramok, figyelmeztetés-ek kódjai	Figyelmeztető mondatok kódjai	Kiegészítő figyelmeztető mondatok kódjai		
613-251-00-1	(*R*)-3-[(1-methylpyrrolidin-2-yl)methyl]-5-[2-(phenylsul-fonyl)ethenyl]-1*H*-indole	430-560-5	180637-89-2	Acute Tox. 4 * STOT RE 2 * Eye Dam. 1 Skin Sens. 1	H302 H373** H318 H317	GHS05 GHS08 GHS07 Dgr	H302 H373** H318 H317			
613-253-00-2	2,2-dialkyl-4-hydroxymethyl-1,3-dioxolane; reaction products with ethylene oxide (alkyl is C_{1-12} and the sum to C_{13}, average degree of ethoxylation is 3,5)	430-580-4	—	Skin Irrit. 2 Aquatic Chronic 2	H315 H411	GHS07 GHS09 Wng	H315 H411	EUH019		
613-254-00-8	forchlorfenuron (ISO); 1-(2-chloro-4-pyridyl)-3-phenylurea	—	68157-60-8	Carc. 2 Aquatic Chronic 2	H351 H411	GHS08 GHS09 Wng	H351 H411			
613-255-00-3	reaction mass of isomers of: sodium [(2-hydroxyethylsulfamoyl){[2-(2-piperazin-1-ylethylamino)ethylsulfamoyl][2-(4-aminoethylpiperazine-1-yl)ethylsulfamoyl](sulfamoyl)}(sulfonatophthalocyaninato)]copper(II)	424-270-8	—	Eye Dam. 1	H318	GHS05 Dgr	H318			
613-256-00-9	3'5'-anhydro thymidine	425-810-5	38313-48-3	Aquatic Chronic 3	H412	—	H412			
613-257-00-4	2-phthalimidoethyl *N*-[4-(2-cyano-4-nitrophenylazo)phenyl]-*N*-methyl-β-alaninate	426-400-9	170222-39-6	Skin Sens. 1 Aquatic Chronic 4	H317 H413	GHS07 Wng	H317 H413			

▼M1

Indexszám	Nemzetközi vegyianyag-azonosítás	EK-szám	CAS-szám	Besorolás		Címkézés			Egyedi koncentráció határértékek és M-tényezők	Megjegy-zések
				Veszélyességi osztályok és kategóriák kódjai	Figyelmeztető mondatok kódjai	Veszélyt jelző piktogramok, figyelmeztetés-ek kódjai	Figyelmeztető mondatok kódjai	Kiegészítő figyelmeztető mondatok kódjai		
613-258-00-X	reaction mass of: 4-chloro-7-methylbenzotriazole sodium salt; 4-chloro-5-methylbenzotriazole sodium salt; 5-chloro-4-methylbenzotriazole sodium salt	427-730-6	202420-04-0	Skin Corr. 1B Aquatic Chronic 3	H314 H412	GHS05 Dgr	H314 H412			
613-259-00-5	reaction mass of: [2,4-dioxo-(2-propyn-1-yl)imidazolidin-3-yl]methyl(1*R*)-*cis*-chrysanthemate; [2,4-dioxo-(2-propyn-1-yl)imidazolidin-3-yl]methyl(1*R*)-*trans*-chrysanthemate	428-790-6	72963-72-5	Acute Tox. 4 * Aquatic Acute 1 Aquatic Chronic 1	H302 H400 H410	GHS07 GHS09 Wng	H302 H410			
613-260-00-0	(±)-4-(3-chlorophenyl)-6-[(4-chlorophenyl)hydroxy(1-methyl-1*H*-imidazol-5-yl)methyl]-1-methyl-2(1*H*)-quinolin	430-730-9	—	Eye Dam. 1 Aquatic Acute 1 Aquatic Chronic 1	H318 H400 H410	GHS05 GHS09 Dgr	H318 H410			
613-261-00-6	pyrazole-1-carboxamidine monohydrochloride	429-520-1	4023-02-3	Acute Tox. 4 * STOT RE 2 * Eye Dam. 1 Skin Sens. 1 Aquatic Chronic 3	H302 H373** H318 H317 H412	GHS05 GHS08 GHS07 Dgr	H302 H373** H318 H317 H412			
613-262-00-1	disodium (*E*)-1,2-bis-(4-(4-methylamino-6-(4-methylcarbamoylphenylamino)-1,3,5-triazin-2-ylamino)phenyl-2-sulfonato)ethene	427-310-2	180850-95-7	Eye Dam. 1	H318	GHS05 Dgr	H318			

▼M1

Indexszám	Nemzetközi vegyianyag-azonosítás	EK-szám	CAS-szám	Besorolás		Címkézés			Egyedi koncentráció határértékek és M-tényezők	Megjegy-zések
				Veszélyességi osztályok és kategóriák kódjai	Figyelmeztető mondatok kódjai	Veszélyt jelző piktogramok, figyelmeztetés-ek kódjai	Figyelmeztető mondatok kódjai	Kiegészítő figyelmeztető mondatok kódjai		
613-263-00-7	monosodium 3-cyano-5-fluoro-6-hydroxypyridine-2-olate	429-570-2	—	Skin Sens. 1	H317	GHS07 Wng	H317			
613-266-00-3	2-chloro-5-chloromethylthiazole	429-830-5	105827-91-6	Acute Tox. 3 * Skin Corr. 1B Acute Tox. 4 * Skin Sens. 1 Aquatic Chronic 2	H311 H314 H302 H317 H411	GHS06 GHS05 GHS09 Dgr	H311 H314 H302 H317 H411			
613-267-00-9	thiamethoxam (ISO); 3-(2-chloro-thiazol-5-ylmethyl)-5-methyl[1,3,5]oxadiazinan-4-ylidene-*N*-nitroamine	428-650-4	153719-23-4	Acute Tox. 4 * Aquatic Acute 1 Aquatic Chronic 1	H302 H400 H410	GHS07 GHS09 Wng	H302 H410		M=10	
613-268-00-4	(4a*S*-*cis*-)-6-benzyl-octahy-dropyrrolo[3.4-b]pyridine	425-930-8	151213-39-7	Skin Corr. 1B Acute Tox. 4 * Acute Tox. 4 * STOT RE 2 * Aquatic Chronic 2	H314 H332 H302 H373** H411	GHS05 GHS08 GHS07 GHS09 Dgr	H314 H332 H302 H373** H411			
613-269-00-X	2-thiazolidinylidenecyanamide	427-720-1	26364-65-8	Acute Tox. 4* STOT RE 2 * Aquatic Chronic 3	H302 H373** H412	GHS08 GHS07 Wng	H302 H373** H412			
613-270-00-5	5-amino-*N*-(2,6-dichloro-3-methylphenyl)-1*H*-1,2,4-tria-zole-3-sulfonamide	428-150-6	113171-13-4	Aquatic Chronic 3	H412	—	H412			

▼M1

Indexszám	Nemzetközi vegyianyag-azonosítás	EK-szám	CAS-szám	Besorolás		Címkézés			Egyedi koncentráció határértékek és M-tényezők	Megjegy-zések
				Veszélyességi osztályok és kategóriák kódjai	Figyelmeztető mondatok kódjai	Veszélyt jelző piktogramok, figyelmeztetés-ek kódjai	Figyelmeztető mondatok kódjai	Kiegészítő figyelmeztető mondatok kódjai		
613-271-00-0	tritosulfuron (ISO) (containing ≤ 0,02 % AMTT); 1-[4-methoxy-6-(trifluoro-methyl)-1,3,5-triazin-2-yl]-3-[2-(trifluoromethyl)benzenesul-fonyl]urea (containing ≤ 0,02 % AMTT)	—	142469-14-5	Skin Sens. 1 Aquatic Acute 1 Aquatic Chronic 1	H317 H400 H410	GHS07 GHS09 Wng	H317 H410		M=10	
613-272-00-6	pyraclostrobin (ISO); methyl *N*-{2-[1-(4-chlorop-henyl)-1*H*-pyrazol-3-yloxy-methyl]phenyl}(*N*-methoxy)car-bamate	—	—	Acute Tox. 3 * Skin Irrit. 2 Aquatic Acute 1 Aquatic Chronic 1	H331 H315 H400 H410	GHS06 GHS09 Dgr	H331 H315 H410		M=100	
613-273-00-1	tetrahydro-3-methyl-5-((2-phenylthio)thiazol-5-ylmethyl)-[4*H*]-1,3,5-oxadiazinan-4-ylidene-*N*-nitroamine	427-600-9	192439-46-6	Aquatic Chronic 2	H411	GHS09	H411			
613-274-00-7	2,6-dichloro-1-fluoropyridini-umtetrafluoroborate	427-400-1	140623-89-8	Skin Corr. 1B Acute Tox. 4 * Skin Sens. 1 Aquatic Acute 1 Aquatic Chronic 1	H314 H302 H317 H400 H410	GHS05 GHS07 GHS09 Dgr	H314 H302 H317 H410			
▼M6 613-275-00-2	3-(2-chloroethyl)-6,7,8,9-tetra-hydro-2-methyl-4H-pyrido[1,2-a] pyrimidin-4-one monohy-drochloride	424-530-0	93076-03-0	Acute Tox. 3 * STOT SE 2 STOT RE 2 * Eye Dam. 1 Skin Sens. 1 Aquatic Chronic 2	H301 H371** H373** H318 H317 H411	GHS06 GHS05 GHS08 GHS09 Dgr	H301 H371** H373** H318 H317 H411			
▼M1 613-276-00-8	1-(2-chlorophenyl)-1,2-dihydro-5*H*-tetrazol-5-one	426-110-2	98377-35-6	Skin Sens. 1 Aquatic Chronic 3	H317 H412	GHS07 Wng	H317 H412			

▼M1

Indexszám	Nemzetközi vegyianyag-azonosítás	EK-szám	CAS-szám	Besorolás		Címkézés			Egyedi koncentráció határértékek és M-tényezők	Megjegy-zések
				Veszélyességi osztályok és kategóriák kódjai	Figyelmeztető mondatok kódjai	Veszélyt jelző piktogramok, figyelmeztetés-ek kódjai	Figyelmeztető mondatok kódjai	Kiegészítő figyelmeztető mondatok kódjai		
613-277-00-3	(4-(6-diethylamino-2-methylpy-ridin-3-yl)imino-4,5-dihydro-3-methyl-1-(4-methylphenyl)-1*H*-pyrazol-5-one	427-070-9	—	Aquatic Chronic 4	H413	—	H413			
613-278-00-9	(3-aminophenyl)pyridin-3-ylmethanone	428-230-0	79568-06-2	STOT RE 2 * Aquatic Acute 1 Aquatic Chronic 1	H373** H400 H410	GHS08 GHS09 Wng	H373** H410			
613-279-00-4	2-ethyl-2,3-dihydro-2-methyl-1*H*-perimidine	424-380-6	43057-68-7	Acute Tox. 4 * STOT RE 2 * Aquatic Acute 1 Aquatic Chronic 1	H302 H373** H400 H410	GHS08 GHS07 GHS09 Wng	H302 H373** H410			
613-280-00-X	tetrahydro-1,3-dimethyl-1*H*-pyrimidin-2-one; dimethyl propyleneurea	230-625-6	7226-23-5	Repr. 2 Acute Tox. 4 * Eye Dam. 1	H361f*** H302 H318	GHS05 GHS08 GHS07 Dgr	H361f*** H302 H318			
613-281-00-5	quinoline	202-051-6	91-22-5	Carc. 1B Muta. 2 Acute Tox. 4 * Acute Tox. 4 * Eye Irrit. 2 Skin Irrit. 2 Aquatic Chronic 2	H350 H341 H312 H302 H319 H315 H411	GHS08 GHS07 GHS09 Dgr	H350 H341 H312 H302 H319 H315 H411			

▼M1

Indexszám	Nemzetközi vegyianyag-azonosítás	EK-szám	CAS-szám	Besorolás		Címkézés			Egyedi koncentráció határértékek és M-tényezők	Megjegy-zések
				Veszélyességi osztályok és kategóriák kódjai	Figyelmeztető mondatok kódjai	Veszélyt jelző piktogramok, figyelmeztetés-ek kódjai	Figyelmeztető mondatok kódjai	Kiegészítő figyelmeztető mondatok kódjai		
613-282-00-0	triticonazole (ISO); (*RS*)-(*E*)-5-(4-chlorobenzylide-ne)-2,2-dimethyl-1-(1*H*-1,2,4-triazol-1-methyl)cyclopentanol	—	131983-72-7	Aquatic Chronic 2	H411	GHS09	H411			
613-283-00-6	ketoconazole; 1-[4-[4-[[(2*SR*,4*RS*)-2-(2,4-dich-lorophenyl)-2-(imidazol-1-ylmethyl)-1,3-dioxolan-4-yl]methoxy]phenyl]piperazin-1-yl]ethanone	265-667-4	65277-42-1	Repr. 1B Acute Tox. 3 * STOT RE 2 * Aquatic Acute 1 Aquatic Chronic 1	H360F*** H301 H373** H400 H410	GHS06 GHS08 GHS09 Dgr	H360F*** H301 H373** H410			
613-284-00-1	metconazole (ISO); (1*RS*,5*RS*;1*RS*,5*SR*)-5-(4-chloro-benzyl)-2,2-dimethyl-1-(1*H*-1,2,4-triazol-1-ylmethyl)cyclo-pentanol	—	125116-23-6	Repr. 2 Acute Tox. 4 * Aquatic Chronic 2	H361d*** H302 H411	GHS08 GHS07 GHS09 Wng	H361d*** H302 H411			
613-285-00-7	1-hydroxybenzotriazole, anhy-drous; [1] 1-hydroxybenzotriazole, monohydrated [2]	219-989-7 [1] 219-989-7 [2]	2592-95-2 [1] 123333-53-9 [2]	Expl. 1,3	H203	GHS01 Dgr	H203			
613-286-00-2	potassium 1-methyl-3-morpholi-nocarbonyl-4-[3-(1-methyl-3-morpholinocarbonyl-5-oxo-2-pyrazolin-4-ylidene)-1-propenyl]pyrazole-5-olate; [containing < 0,5 % *N,N*-dimethylformamide (EC no 200-679-5)]	418-260-2	183196-57-8	Skin Sens. 1	H317	GHS07 Wng	H317			

▼M1

Indexszám	Nemzetközi vegyianyag-azonosítás	EK-szám	CAS-szám	Besorolás		Címkézés			Egyedi koncentráció határértékek és M-tényezők	Megjegy-zések
				Veszélyességi osztályok és kategóriák kódjai	Figyelmeztető mondatok kódjai	Veszélyt jelző piktogramok, figyelmeztetés-ek kódjai	Figyelmeztető mondatok kódjai	Kiegészítő figyelmeztető mondatok kódjai		
613-286-01-X	potassium 1-methyl-3-morpholinocarbonyl-4-[3-(1-methyl-3-morpholinocarbonyl-5-oxo-2-pyrazolin-4-ylidene)-1-propenyl]pyrazole-5-olate; [containing ≥ 0,5 % *N,N*-dimethylformamide (EC No 200-679-5)]	418-260-2	183196-57-8	Repr. 1B Skin Sens. 1	H360D*** H317	GHS08 GHS07 Dgr	H360D*** H317			
613-287-00-8	1-(3-iodo-4-aminobenzyl)-1*H*-1,2,4-triazole	419-540-7	160194-26-3	Acute Tox. 4 * Skin Sens. 1 Aquatic Chronic 2	H302 H317 H411	GHS07 GHS09 Wng	H302 H317 H411			
613-288-00-3	1,3-bis(dimethylcarbamoyl)-imidazolium chloride	420-930-4	135756-61-5	Acute Tox. 4 * Eye Dam. 1 Aquatic Chronic 3	H302 H318 H412	GHS05 GHS07 Dgr	H302 H318 H412			
613-289-00-9	3-(4-chloro-2-fluoro-5-methylphenyl)-1-methyl-5-(trifluoromethyl)-1*H*-pyrazole	432-020-4	142623-48-1	Aquatic Acute 1 Aquatic Chronic 1	H400 H410	GHS09 Wng	H410			
613-290-00-4	4-hydroxy-7-(2-aminoethyl)-1,3-benzothiazol-2(3*H*)-one hydrochloride	432-470-1	189012-93-9	Eye Dam. 1 Skin Sens. 1 Aquatic Acute 1 Aquatic Chronic 1	H318 H317 H400 H410	GHS05 GHS07 GHS09 Dgr	H318 H317 H410			
613-291-00-X	2,4-dihydro-4-(4-(4-(4-hydroxyphenyl)-1-piperazinyl)phenyl)-2-(1-methylpropyl)-3*H*-1,2,4-triazol-3-one	434-820-9	106461-41-0	STOT RE 2 * Aquatic Acute 1 Aquatic Chronic 1	H373** H400 H410	GHS08 GHS09 Wng	H373** H410			
613-292-00-5	*N,N',N''*-tris(2-methyl-2,3-epoxypropyl)-perhydro-2,4,6-oxo-1,3,5-triazine	435-010-8	26157-73-3	Muta. 2 Aquatic Chronic 3	H341 H412	GHS08 Wng	H341 H412			

▼M1

Indexszám	Nemzetközi vegyianyag-azonosítás	EK-szám	CAS-szám	Besorolás		Címkézés			Egyedi koncentráció határértékek és M-tényezők	Megjegy-zések
				Veszélyességi osztályok és kategóriák kódjai	Figyelmeztető mondatok kódjai	Veszélyt jelző piktogramok, figyelmeztetés-ek kódjai	Figyelmeztető mondatok kódjai	Kiegészítő figyelmeztető mondatok kódjai		
613-293-00-0	2-(4-*tert*-butylphenyl)-6-cyano-5-[bis(ethoxycarbonyl-methyl)carbamoyloxy]-1*H*-pyrrolo[1,2-b][1,2,4] triazole-7-carboxylic acid 2,6-di-*tert*-butyl-4-methylcyclohexylester	448-050-6	444065-11-6	Aquatic Chronic 4	H413	—	H413			
613-294-00-6	2-hexyldecanoic acid [4-(6-*tert*-butyl-7-chloro-1*H*-pyrazolo[1,5-b][1,2,4]triazol-2-yl)phenylcar-bamoyl]methylester	448-260-8	379268-96-9	Aquatic Chronic 4	H413	—	H413			
613-295-00-1	11-amino-3-chloro-6,11-dihy-dro-5,5-dioxo-6-methyl-diben-zo[c,f][1,2]thiazepine hydroch-loride	448-720-8	363138-44-7	Acute Tox. 4 * Eye Dam. 1 Aquatic Chronic 3	H302 H318 H412	GHS05 GHS07 Dgr	H302 H318 H412			
613-296-00-7	pentapotassium 2-(4-(5-[1-(2,5-disulfonatophenyl)-4,5-dihydro-3-methylcarbamoyl-5-oxopyra-zol-4-ylidene]-3-methyl-1,3-pentadienyl)-3-methylcarba-moyl-5-oxidopyrazol-1-yl)ben-zene-1,4-disulfonate	418-270-7	—	Skin Sens. 1 Aquatic Chronic 3	H317 H412	GHS07 Wng	H317 H412			
613-297-00-2	5-(2-bromophenyl)-2-*tert*-butyl-2*H*-tetrazole	420-820-6	—	Flam. Liq. 3 Acute Tox. 4 * Aquatic Chronic 2	H226 H302 H411	GHS02 GHS07 GHS09 Wng	H226 H302 H411			
613-298-00-8	bis-(6-hydroxy-4-methyl-5-(3-methylimidazolium-1-yl)-3-(4-phenylazo)-1*H*-pyridin-2-one)ethylene dilactate	421-560-6	—	STOT RE 2 * Eye Dam. 1 Aquatic Chronic 2	H373** H318 H411	GHS05 GHS08 GHS09 Dgr	H373** H318 H411			

▼M1

Indexszám	Nemzetközi vegyianyag-azonosítás	EK-szám	CAS-szám	Besorolás		Címkézés			Egyedi koncentráció határértékek és M-tényezők	Megjegy-zések
				Veszélyességi osztályok és kategóriák kódjai	Figyelmeztető mondatok kódjai	Veszélyt jelző piktogramok, figyelmeztetés-ek kódjai	Figyelmeztető mondatok kódjai	Kiegészítő figyelmeztető mondatok kódjai		
613-299-00-3	main component 1 (isomer 1): 2-{6-fluoro-4-[3-(2,5-disulfo-phenylazo)-4-hydroxy-2-sulfo-napht-7-ylamino]-1,3,5-triazin-2-ylamino}-3-{6-fluoro-4-[3-(1,5-disulfonaphth-2-ylazo)-4-hydroxy-2-sulfonaphth-7-ylami-no]-1,3,5-triazin-2-ylamino}-propane sodium salt; main component 1 (isomer 2): 2-{6-fluoro-4-[3-(2,5-disulfo-phenylazo)-4-hydroxy-2-sulfo-naphth-7-ylamino]-1,3,5-triazin-2-ylamino}-3-{6-fluoro-4-[3-(2,5-disulfo-phenylazo)-4-hydroxy-2-sulfonaphth-7-ylami-no]-1,3,5-triazin-2-ylamino}-propane sodium salt; main component 2: 2,3-bis-{6-fluoro-4-[3-(2,5-disulfo-phenylazo)-4-hydroxy-2-sulfonaphth-7-ylamino]-1,3,5-triazin-2-ylamino}-propane sodium salt; main component 3: 2,3-bis-{6-fluoro-4-[3-(1,5-disulfonaphth-2-ylazo)-4-hydroxy-2-sulfo-naphth-7-ylamino]-1,3,5-triazin-2-ylamino}-propane sodium salt	422-610-1	—	Eye Dam. 1	H318	GHS05 Dgr	H318			
613-300-00-7	1-imidazol-1-yl-octadecan-2-ol	434-120-3	—	Skin Sens. 1 Aquatic Chronic 4	H317 H413	GHS07 Wng	H317 H413			

▼M1

Indexszám	Nemzetközi vegyianyag-azonosítás	EK-szám	CAS-szám	Besorolás		Címkézés			Egyedi koncentráció határértékek és M-tényezők	Megjegy-zések
				Veszélyességi osztályok és kategóriák kódjai	Figyelmeztető mondatok kódjai	Veszélyt jelző piktogramok, figyelmeztetés-ek kódjai	Figyelmeztető mondatok kódjai	Kiegészítő figyelmeztető mondatok kódjai		
613-301-00-2	dimethyl-1-{[2-methoxy-5-(2-methyl-butoxycarbonyl)phenyl-carbamoyl]-[2-octadecyl-1,1-dioxo-1,2,4-benzothiadiazin-3-yl]methyl} imidazole-4,5-dicar-boxylate	443-910-7	—	Aquatic Chronic 4	H413	—	H413			
613-302-00-8	disodium 2-(5-carbamoyl-1-ethyl-2-hydroxy-4-methyl-6-oxo-1,6-dihydro-pyridine-3-ylazo)-4-(4-fluoro-6-(4-(2-sulfonyloxy-ethylsulfonyl)-phenylamino)-1,3,5-triazine-2-ylamino)benzene sulfonate	432-980-4	243858-60-8	Eye Dam. 1	H318	GHS05 Dgr	H318			
613-303-00-3	2-(1-methyl-2-(4-phenoxyp-henoxy)ethoxy)pyridine	429-800-1	95737-68-1	Aquatic Acute 1 Aquatic Chronic 1	H400 H410	GHS09 Wng	H410			
613-304-00-9	5,6-dihydroxy-2,3-dihydro-1*H*-indolium bromide	421-170-6	138937-28-7	Acute Tox. 4 * Eye Dam. 1	H302 H318	GHS05 GHS07 Dgr	H302 H318			
613-305-00-4	2-(2-hydroxy-4-octyloxyp-henyl)-2*H*-benzotriazole	448-630-9	3147-77-1	Aquatic Chronic 4	H413	—	H413			
613-306-00-X	(2,5-dioxopyrrolidin-1-yl)-9*H*-fluoren-9-ylmethyl carbonate	433-520-5	82911-69-1	Acute Tox. 4 * Skin Sens. 1 Aquatic Chronic 2	H302 H317 H411	GHS07 GHS09 Wng	H302 H317 H411			

▼M1

Indexszám	Nemzetközi vegyianyag-azonosítás	EK-szám	CAS-szám	Besorolás		Címkézés			Egyedi koncentráció határértékek és M-tényezők	Megjegy-zések
				Veszélyességi osztályok és kategóriák kódjai	Figyelmeztető mondatok kódjai	Veszélyt jelző piktogramok, figyelmeztetés-ek kódjai	Figyelmeztető mondatok kódjai	Kiegészítő figyelmeztető mondatok kódjai		
613-307-00-5	clothianidin (ISO); 3-[(2-chloro-1,3-thiazol-5-yl)methyl]-2-methyl-1-nitroguanidine	—	210880-92-5	Acute Tox. 4 * Aquatic Acute 1 Aquatic Chronic 1	H302 H400 H410	GHS07 GHS09 Wng	H302 H410		M=10	
613-308-00-0	2-amino-5-methylthiazole	423-800-5	7305-71-7	Acute Tox. 4 * STOT RE 2 * Aquatic Acute 1 Aquatic Chronic 1	H302 H373** H400 H410	GHS08 GHS07 GHS09 Wng	H302 H373** H410			
613-309-00-6	1-methyl-3-phenyl-1-piperazine	431-180-2	5271-27-2	Acute Tox. 4 * Acute Tox. 4 * Skin Irrit. 2 Eye Dam. 1 Aquatic Chronic 3	H312 H302 H315 H318 H412	GHS05 GHS07 Dgr	H312 H302 H315 H318 H412			
613-310-00-1	(-)(3*S*,4*R*)-4-(4-fluorophenyl)-3-(3,4-methylenedioxy-phenoxy-methyl)-*N*-benzylpiperidine hydrochloride	432-360-3	105813-13-6	Acute Tox. 4 * Skin Sens. 1 Aquatic Acute 1 Aquatic Chronic 1	H302 H317 H400 H410	GHS07 GHS09 Wng	H302 H317 H410			
613-311-00-7	methyl-5-nitrophenyl-guanidine	435-500-1	152460-07-6	Acute Tox. 4 * Eye Irrit. 2 Skin Sens. 1 Aquatic Chronic 3	H302 H319 H317 H412	GHS07 Wng	H302 H319 H317 H412			
613-312-00-2	2-(4-methyl-2-phenyl-1-piperazinyl)benzenemethanol monohydrochloride	420-200-5	—	Acute Tox. 4 * Eye Dam. 1 Skin Sens. 1 Aquatic Chronic 3	H302 H318 H317 H412	GHS05 GHS07 Dgr	H302 H318 H317 H412			
613-313-00-8	2-(4-(4-(3-pyridinyl)-1*H*-imidazol-1-yl)butyl)-1*H*-isoindole-1,3(2*H*)-dione	442-780-9	173838-67-0	Aquatic Chronic 3	H412	—	H412			

▼M1

Indexszám	Nemzetközi vegyianyag-azonosítás	EK-szám	CAS-szám	Besorolás		Címkézés			Egyedi koncentráció határértékek és M-tényezők	Megjegy-zések
				Veszélyességi osztályok és kategóriák kódjai	Figyelmeztető mondatok kódjai	Veszélyt jelző piktogramok, figyelmeztetés-ek kódjai	Figyelmeztető mondatok kódjai	Kiegészítő figyelmeztető mondatok kódjai		
613-314-00-3	4-decyloxazolidin-2-one; 4-decyl-1,3-oxazolidin-2-one	443-770-7	7693-82-5	Aquatic Acute 1 Aquatic Chronic 1	H400 H410	GHS09 Wng	H410			
613-315-00-9	tetrapotassium 4-[5-[3-carboxy-lato-4,5-dihydro-5-oxo-1-(4-sulfonatophenyl)pyrazol-4-ylidene]-3-(piperidinocar-bonyl)penta-1,3-dienylidene]-5-hydroxy-1-(4-sulfonatop-henyl)pyrazole-3-carboxylate	430-390-1	—	Acute Tox. 4 * Aquatic Chronic 3	H332 H412	GHS07 Wng	H332 H412			
613-316-00-4	trimethylopropane tri(3-aziri-dinylpropanoate); (TAZ)	257-765-0	52234-82-9	Muta. 2 Eye Dam. 1 Skin Sens. 1	H341 H318 H317	GHS05 GHS08 GHS07 Dgr	H341 H318 H317			►M2 — ◄
▼M8 613-317-00-X	penconazole (ISO); 1-[2-(2,4-dichlorophenyl)pentyl]-1H-1,2,4-triazole	266-275-6	66246-88-6	Repr. 2 Acute Tox. 4 Aquatic Acute 1 Aquatic Chronic 1	H361d H302 H400 H410	GHS08 GHS07 GHS09 Wng	H361d H302 H410		M = 1 M = 1	
613-318-00-5	fenpyrazamine (ISO); S-allyl 5-amino-2-isopropyl-4-(2-methylphenyl)-3-oxo-2,3-dihy-dro-1H-pyrazole-1-carbothioate	–	473798-59-3	Aquatic Chronic 2	H411	GHS09	H411			
▼M11 613-319-00-0	imidazol	206-019-2	288-32-4	Repr. 1B Acute Tox. 4 Skin Corr. 1C	H360D H302 H314	GHS08 GHS07 GHS05 Dgr	H360D H302 H314			
613-320-00-6	lenacil (ISO); 3-ciklohexil-6,7-dihidro-1H-ciklopenta[d]pirimi-din-2,4(3H,5H)-dion	218-499-0	2164-08-1	Carc. 2 Aquatic Acute 1 Aquatic Chronic 1	H351 H400 H410	GHS08 GHS09 Wng	H351 H410		M = 10 M = 10	

▼B

Indexszám	Nemzetközi vegyianyag-azonosítás	EK-szám	CAS-szám	Besorolás		Címkézés			Egyedi koncentráció határértékek és M-tényezők	Megjegy-zések
				Veszélyességi osztályok és kategóriák kódjai	Figyelmeztető mondatok kódjai	Veszélyt jelző piktogramok, figyelmeztetés-ek kódjai	Figyelmeztető mondatok kódjai	Kiegészítő figyelmeztető mondatok kódjai		
614-001-00-4	nicotine (ISO); 3-(*N*-methyl-2-pyrrolidinyl)pyridine	200-193-3	54-11-5	Acute Tox. 1 Acute Tox. 3 (*) Aquatic Chronic 2	H310 H301 H411	GHS06 GHS09 Dgr	H310 H301 H411			
614-002-00-X	salts of nicotine	—	—	Acute Tox. 2 (*) Acute Tox. 1 Acute Tox. 2 (*) Aquatic Chronic 2	H330 H310 H300 H411	GHS06 GHS09 Dgr	H330 H310 H300 H411			A
614-003-00-5	strychnine	200-319-7	57-24-9	Acute Tox. 1 Acute Tox. 2 (*) Aquatic Acute 1 Aquatic Chronic 1	H310 H300 H400 H410	GHS06 GHS09 Dgr	H310 H300 H410			
614-004-00-0	salts of strychnine	—	—	Acute Tox. 2 (*) Acute Tox. 2 (*) Aquatic Acute 1 Aquatic Chronic 1	H330 H300 H400 H410	GHS06 GHS09 Dgr	H330 H300 H410			A
▼M1 614-005-00-6	colchicine	200-598-5	64-86-8	Muta. 1B Acute Tox. 2 *	H340 H300	GHS06 GHS08 Dgr	H340 H300			
▼B 614-006-00-1	brucine; 2,3-dimethoxystrychnine	206-614-7	357-57-3	Acute Tox. 2 (*) Acute Tox. 2 (*) Aquatic Chronic 3	H330 H300 H412	GHS06 Dgr	H330 H300 H412			
614-007-00-7	brucine sulphate; [1] brucine nitrate; [2] strychnidin-10-one, 2,3-dimethoxy-, mono[(R)-1-methylheptyl 1,2-benzenedicarboxylate]; [3] strychnidin-10-one, 2,3-dimethoxy-, compd. with (*S*)mono(1-methylheptyl)-1,2-benzenedicarboxylate (1:1) [4]	225-432-9 [1] 227-317-9 [2] 269-439-5 [3] 269-710-8 [4]	4845-99-2 [1] 5786-97-0 [2] 68239-26-9 [3] 68310-42-9 [4]	Acute Tox. 2 (*) Acute Tox. 2 (*) Aquatic Chronic 3	H330 H300 H412	GHS06 Dgr	H330 H300 H412			A

▼B

Indexszám	Nemzetközi vegyianyag-azonosítás	EK-szám	CAS-szám	Besorolás		Címkézés			Egyedi koncentráció határértékek és M-tényezők	Megjegy-zések
				Veszélyességi osztályok és kategóriák kódjai	Figyelmeztető mondatok kódjai	Veszélyt jelző piktogramok, figyelmeztetés-ek kódjai	Figyelmeztető mondatok kódjai	Kiegészítő figyelmeztető mondatok kódjai		
614-008-00-2	aconitine	206-121-7	302-27-2	Acute Tox. 2 (*) Acute Tox. 2 (*)	H330 H300	GHS06 Dgr	H330 H300			
614-009-00-8	salts of aconitine	—	—	Acute Tox. 2 (*) Acute Tox. 2 (*)	H330 H300	GHS06 Dgr	H330 H300			A
614-010-00-3	atropine	200-104-8	51-55-8	Acute Tox. 2 (*) Acute Tox. 2 (*)	H330 H300	GHS06 Dgr	H330 H300			
614-011-00-9	salts of atropine	—	—	Acute Tox. 2 (*) Acute Tox. 2 (*)	H330 H300	GHS06 Dgr	H330 H300			A
614-012-00-4	hyoscyamine	202-933-0	101-31-5	Acute Tox. 2 (*) Acute Tox. 2 (*)	H330 H300	GHS06 Dgr	H330 H300			
614-013-00-X	salts of hyoscyamine	—	—	Acute Tox. 2 (*) Acute Tox. 2 (*)	H330 H300	GHS06 Dgr	H330 H300			A
614-014-00-5	hyoscine	200-090-3	51-34-3	Acute Tox. 2 (*) Acute Tox. 1 Acute Tox. 2 (*)	H330 H310 H300	GHS06 Dgr	H330 H310 H300			
614-015-00-0	salts of hyoscine	—	—	Acute Tox. 2 (*) Acute Tox. 1 Acute Tox. 2 (*)	H330 H310 H300	GHS06 Dgr	H330 H310 H300			A
614-016-00-6	pilocarpine	202-128-4	92-13-7	Acute Tox. 2 (*) Acute Tox. 2 (*)	H330 H300	GHS06 Dgr	H330 H300			
614-017-00-1	salts of pilocarpine	—	—	Acute Tox. 2 (*) Acute Tox. 2 (*)	H330 H300	GHS06 Dgr	H330 H300			A
614-018-00-7	papaverine	200-397-2	58-74-2	Acute Tox. 4 (*)	H302	GHS07 Wng	H302			
614-019-00-2	salts of papaverine	—	—	Acute Tox. 4 (*)	H302	GHS07 Wng	H302			A

▼B

Indexszám	Nemzetközi vegyianyag-azonosítás	EK-szám	CAS-szám	Besorolás		Címkézés			Egyedi koncentráció határértékek és M-tényezők	Megjegy-zések
				Veszélyességi osztályok és kategóriák kódjai	Figyelmeztető mondatok kódjai	Veszélyt jelző piktogramok, figyelmeztetés-ek kódjai	Figyelmeztető mondatok kódjai	Kiegészítő figyelmeztető mondatok kódjai		
614-020-00-8	physostigmine	200-332-8	57-47-6	Acute Tox. 2 (*) Acute Tox. 2 (*)	H330 H300	GHS06 Dgr	H330 H300			
614-021-00-3	salts of physostigmine	—	—	Acute Tox. 2 (*) Acute Tox. 2 (*)	H330 H300	GHS06 Dgr	H330 H300			A
614-022-00-9	digitoxin	200-760-5	71-63-6	Acute Tox. 3 (*) Acute Tox. 3 (*) STOT RE 2 (*)	H331 H301 H373 (**)	GHS06 GHS08 Dgr	H331 H301 H373 (**)			
614-023-00-4	ephedrine	206-080-5	299-42-3	Acute Tox. 4 (*)	H302	GHS07 Wng	H302			
614-024-00-X	salts of ephedrine	—	—	Acute Tox. 4 (*)	H302	GHS07 Wng	H302			A
614-025-00-5	ouabain	211-139-3	630-60-4	Acute Tox. 3 (*) Acute Tox. 3 (*) STOT RE 2 (*)	H331 H301 H373 (**)	GHS06 GHS08 Dgr	H331 H301 H373 (**)			
614-026-00-0	strophantin-K	234-239-9	11005-63-3	Acute Tox. 3 (*) Acute Tox. 3 (*) STOT RE 2 (*)	H331 H301 H373 (**)	GHS06 GHS08 Dgr	H331 H301 H373 (**)			
614-027-00-6	bufa-4,20,22-trienolide, 6-(acetyloxy)-3-(β-D-glucopyra-nosyloxy)-8,14-dihydroxy-, (3β, 6β)-; red squill; scilliroside	208-077-4	507-60-8	Acute Tox. 2 (*)	H300	GHS06 Dgr	H300			
614-028-00-1	reaction mass of: 2-ethylhexyl mono-D-glucopyranoside; 2-ethylhexyl di-D-glucopyrano-side	414-420-0	—	Eye Dam. 1	H318	GHS05 Dgr	H318			

▼B

Indexszám	Nemzetközi vegyianyag-azonosítás	EK-szám	CAS-szám	Besorolás		Címkézés			Egyedi koncentráció határértékek és M-tényezők	Megjegy-zések
				Veszélyességi osztályok és kategóriák kódjai	Figyelmeztető mondatok kódjai	Veszélyt jelző piktogramok, figyelmeztetés-ek kódjai	Figyelmeztető mondatok kódjai	Kiegészítő figyelmeztető mondatok kódjai		
614-029-00-7	constitutional isomers of penta-*O*-allyl-β-D-fructofuranosyl-α-D-glucopyranoside; constitutional isomers of hexa-*O*-allyl-β-D-fructofuranosyl-α-D-glucopyranoside; constitutional isomers of hepta-*O*-allyl-β-D-fructofuransoyl-α-D-glucopyranoside	419-640-0	68784-14-5	Acute Tox. 4 (*)	H302	GHS07 Wng	H302			
▼M1										
615-001-00-7	methyl isocyanate	210-866-3	624-83-9	Flam. Liq. 2 Repr. 2 Acute Tox. 2 * Acute Tox. 3 * Acute Tox. 3 * Resp. Sens. 1 Skin Sens. 1 STOT SE 3 Skin Irrit. 2 Eye Dam. 1	H225 H361d*** H330 H311 H301 H334 H317 H335 H315 H318	GHS02 GHS06 GHS05 GHS08 Dgr	H225 H361d*** H330 H311 H301 H334 H317 H335 H315 H318			
▼B										
615-002-00-2	methyl isothiocyanate	209-132-5	556-61-6	Acute Tox. 3 (*) Acute Tox. 3 (*) Skin Corr. 1B Skin Sens. 1 Aquatic Acute 1 Aquatic Chronic 1	H331 H301 H314 H317 H400 H410	GHS06 GHS05 GHS09 Dgr	H331 H301 H314 H317 H410			
615-003-00-8	thiocyanic acid	207-337-4	463-56-9	Acute Tox. 4 (*) Acute Tox. 4 (*) Acute Tox. 4 (*) Aquatic Chronic 3	H332 H312 H302 H412	GHS07 Wng	H332 H312 H302 H412	EUH032		

▼M1

Indexszám	Nemzetközi vegyianyag-azonosítás	EK-szám	CAS-szám	Besorolás		Címkézés			Egyedi koncentráció határértékek és M-tényezők	Megjegy-zések
				Veszélyességi osztályok és kategóriák kódjai	Figyelmeztető mondatok kódjai	Veszélyt jelző piktogramok, figyelmeztetés-ek kódjai	Figyelmeztető mondatok kódjai	Kiegészítő figyelmeztető mondatok kódjai		
615-004-00-3	salts of thiocyanic acid, with the exception of those specified elsewhere in this Annex	—	—	Acute Tox. 4 * Acute Tox. 4 * Acute Tox. 4 * Aquatic Chronic 3	H332 H312 H302 H412	GHS07 Wng	H332 H312 H302 H412	EUH032		A
615-005-00-9	4,4'-methylenediphenyl diisocyanate; diphenylmethane-4,4'-diisocyanate; [1] 2,2'-methylenediphenyl diisocyanate; diphenylmethane-2,2'-diisocyanate; [2] *o*-(*p*-isocyanatobenzyl)phenyl isocyanate; diphenylmethane-2,4'-diisocyanate; [3] methylenediphenyl diisocyanate [4]	202-966-0 [1] 219-799-4 [2] 227-534-9 [3] 247-714-0 [4]	101-68-8 [1] 2536-05-2 [2] 5873-54-1 [3] 26447-40-5 [4]	Carc. 2 Acute Tox. 4 * STOT RE 2 * Eye Irrit. 2 STOT SE 3 Skin Irrit. 2 Resp. Sens. 1 Skin Sens. 1	H351 H332 H373** H319 H335 H315 H334 H317	GHS08 GHS07 Dgr	H351 H332 H373** H319 H335 H315 H334 H317		Eye Irrit. 2; H319: C ≥ 5 % Skin Irrit. 2; H315: C ≥ 5 % Resp. Sens. 1; H334: C ≥ 0,1 % STOT SE 3; H335: C ≥ 5 %	C2
▼B 615-006-00-4	2-methyl-*m*-phenylene diisocyanate; toluene-2,4-di-isocyanate; [1] 4-methyl-*m*-phenylene diisocyanate; toluene-2,6-di-isocyanate; [2] *m*-tolylidene diisocyanate; toluene-diisocyanate [3]	202-039-0 [1] 209-544-5 [2] 247-722-4 [3]	91-08-7 [1] 584-84-9 [2] 26471-62-5 [3]	Carc. 2 Acute Tox. 2 (*) Eye Irrit. 2 STOT SE 3 Skin Irrit. 2 Resp. Sens. 1 Skin Sens. 1 Aquatic Chronic 3	H351 H330 H319 H335 H315 H334 H317 H412	GHS06 GHS08 Dgr	H351 H330 H319 H335 H315 H334 H317 H412		Resp. Sens. 1; H334: C ≥ 0,1 %	C

▼B

Indexszám	Nemzetközi vegyianyag-azonosítás	EK-szám	CAS-szám	Besorolás		Címkézés			Egyedi koncentráció határértékek és M-tényezők	Megjegy-zések
				Veszélyességi osztályok és kategóriák kódjai	Figyelmeztető mondatok kódjai	Veszélyt jelző piktogramok, figyelmeztetés-ek kódjai	Figyelmeztető mondatok kódjai	Kiegészítő figyelmeztető mondatok kódjai		
615-007-00-X	1,5-naphthylene diisocyanate	221-641-4	3173-72-6	Acute Tox. 4 (*) Eye Irrit. 2 STOT SE 3 Skin Irrit. 2 Resp. Sens. 1 Aquatic Chronic 3	H332 H319 H335 H315 H334 H412	GHS08 GHS07 Dgr	H332 H319 H335 H315 H334 H412			
615-008-00-5	3-isocyanatomethyl-3,5,5-trimethylcyclohexyl isocyanate; isophorone di-isocyanate	223-861-6	4098-71-9	Acute Tox. 3 (*) Eye Irrit. 2 STOT SE 3 Skin Irrit. 2 Resp. Sens. 1 Skin Sens. 1 Aquatic Chronic 2	H331 H319 H335 H315 H334 H317 H411	GHS06 GHS08 GHS09 Dgr	H331 H319 H335 H315 H334 H317 H411		(*) Resp. Sens. 1; H334: C ≥ 0,5 % Skin Sens.1; H317: C ≥ 0,5 %	2
615-009-00-0	4,4'-methylenedi(cyclohexyl isocyanate); dicyclohexylmethane-4,4'-di-isocyanate	225-863-2	5124-30-1	Acute Tox. 3 (*) Eye Irrit. 2 STOT SE 3 Skin Irrit. 2 Resp. Sens. 1 Skin Sens. 1	H331 H319 H335 H315 H334 H317	GHS06 GHS08 Dgr	H331 H319 H335 H315 H334 H317		(*) Resp. Sens. 1; H334: C ≥ 0,5 % Skin Sens. 1; H317: C ≥ 0,5 %	2
615-010-00-6	2,2,4-trimethylhexamethylene-1,6-di-isocyanate; [1] 2,4,4-trimethylhexamethylene-1,6-di-isocyanate [2]	241-001-8 [1] 239-714-4 [2]	16938-22-0 [1] 15646-96-5 [2]	Acute Tox. 3 (*) Eye Irrit. 2 STOT SE 3 Skin Irrit. 2 Resp. Sens. 1	H331 H319 H335 H315 H334	GHS06 GHS08 Dgr	H331 H319 H335 H315 H334		(*) Resp. Sens. 1; H334: C ≥ 0,5 % Skin Sens. 1; H317: C ≥ 0,5 %	C2

▼B

Indexszám	Nemzetközi vegyianyag-azonosítás	EK-szám	CAS-szám	Besorolás		Címkézés			Egyedi koncentráció határértékek és M-tényezők	Megjegy-zések
				Veszélyességi osztályok és kategóriák kódjai	Figyelmeztető mondatok kódjai	Veszélyt jelző piktogramok, figyelmeztetés-ek kódjai	Figyelmeztető mondatok kódjai	Kiegészítő figyelmeztető mondatok kódjai		
615-011-00-1	hexamethylene-di-isocyanate	212-485-8	822-06-0	Acute Tox. 3 (*) Eye Irrit. 2 STOT SE 3 Skin Irrit. 2 Resp. Sens. 1 Skin Sens. 1	H331 H319 H335 H315 H334 H317	GHS06 GHS08 Dgr	H331 H319 H335 H315 H334 H317		(*) Resp. Sens. 1; H334: C ≥ 0,5 % Skin Sens. 1; H317: C ≥ 0,5 %	2
615-012-00-7	4-isocyanatosulphonyltoluene; tosyl isocyanate	223-810-8	4083-64-1	Eye Irrit. 2 STOT SE 3 Skin Irrit. 2 Resp. Sens. 1	H319 H335 H315 H334	GHS08 GHS07 Dgr	H319 H335 H315 H334	EUH014	Eye Irrit.; H319: C ≥ 5 % STOT SE 3; H335: C ≥ 5 % Skin Irrit. 2; H315: C ≥ 5 %	
615-013-00-2	cyanamide; carbanonitril	206-992-3	420-04-2	Acute Tox. 3 (*) Acute Tox. 4 (*) Eye Irrit. 2 Skin Irrit. 2 Skin Sens. 1	H301 H312 H319 H315 H317	GHS06 Dgr	H301 H312 H319 H315 H317			
615-014-00-8	tris(1-dodecyl-3-methyl-2-phenylbenzimidazolium)hexa-cyanoferrate	—	7276-58-6	Acute Tox. 4 (*)	H302	GHS07 Wng	H302			
615-015-00-3	1,7,7-trimethylbicyc-lo(2,2,1)hept-2-yl thiocyanatoa-cetate; isobornyl thiocyanoacetate	204-081-5	115-31-1	Acute Tox. 4 (*) Aquatic Acute 1 Aquatic Chronic 1	H302 H400 H410	GHS07 GHS09 Wng	H302 H410			
615-016-00-9	potassium cyanate	209-676-3	590-28-3	Acute Tox. 4 (*)	H302	GHS07 Wng	H302			
615-017-00-4	calcium cyanamide	205-861-8	156-62-7	Acute Tox. 4 (*) STOT SE 3 Eye Dam. 1	H302 H335 H318	GHS05 GHS07 Dgr	H302 H335 H318			

▼B

Indexszám	Nemzetközi vegyianyag-azonosítás	EK-szám	CAS-szám	Besorolás		Címkézés			Egyedi koncentráció határértékek és M-tényezők	Megjegy-zések
				Veszélyességi osztályok és kategóriák kódjai	Figyelmeztető mondatok kódjai	Veszélyt jelző piktogramok, figyelmeztetés-ek kódjai	Figyelmeztető mondatok kódjai	Kiegészítő figyelmeztető mondatok kódjai		
615-018-00-X	2-(2-butoxyethoxy)ethyl thio-cyanate	203-985-7	112-56-1	Flam. Liq. 3 Acute Tox. 3 (*) Acute Tox. 3 (*)	H226 H311 H301	GHS02 GHS06 Dgr	H226 H311 H301			
615-019-00-5	dicyclohexylcarbodiimide	208-704-1	538-75-0	Acute Tox. 3 (*) Acute Tox. 4 (*) Eye Dam. 1 Skin Sens. 1	H311 H302 H318 H317	GHS06 GHS05 Dgr	H311 H302 H318 H317			
615-020-00-0	methylene dithiocyanate	228-652-3	6317-18-6	Acute Tox. 2 (*) Acute Tox. 3 (*) Skin Corr. 1B Skin Sens. 1 Aquatic Acute 1	H330 H301 H314 H317 H400	GHS06 GHS05 GHS09 Dgr	H330 H301 H314 H317 H400			
615-021-00-6	1,3,5-tris(oxiranylmethyl)-1,3,5-triazine-2,4,6(1*H*,3*H*,5*H*)-trione; TGIC	219-514-3	2451-62-9	Muta. 1B Acute Tox. 3 (*) Acute Tox. 3 (*) STOT RE 2 (*) Eye Dam. 1 Skin Sens. 1 Aquatic Chronic 3	H340 H331 H301 H373 (**) H318 H317 H412	GHS06 GHS08 GHS05 Dgr	H340 H331 H301 H373 (**) H318 H317 H412			
▼M1 615-022-00-1	methyl 3-isocyanatosulfonyl-2-thiophene-carboxylate	410-550-7	79277-18-2	STOT RE 2 * Resp. Sens. 1 Skin Sens. 1	H373** H334 H317	GHS08 Dgr	H373** H334 H317	EUH014		

▼B

Indexszám	Nemzetközi vegyianyag-azonosítás	EK-szám	CAS-szám	Besorolás		Címkézés			Egyedi koncentráció határértékek és M-tényezők	Megjegy-zések
				Veszélyességi osztályok és kategóriák kódjai	Figyelmeztető mondatok kódjai	Veszélyt jelző piktogramok, figyelmeztetés-ek kódjai	Figyelmeztető mondatok kódjai	Kiegészítő figyelmeztető mondatok kódjai		
615-023-00-7	2-(isocyanatosulfonyl-methyl)benzoic acid methyl ester; (alt.):methyl 2-(isocyanatosul-fonylmethyl)benzoate	410-900-9	83056-32-0	Flam. Liq. 3 Muta. 2 Acute Tox. 4 (*) STOT RE 2 (*) Eye Dam. 1 Resp. Sens. 1	H226 H341 H332 H373 (**) H318 H334	GHS02 GHS08 GHS05 GHS07 Dgr	H226 H341 H332 H373 (**) H318 H334	EUH014		
615-024-00-2	2-phenylethylisocyanate	413-080-0	1943-82-4	Acute Tox. 3 (*) Acute Tox. 4 (*) Skin Corr. 1A Resp. Sens. 1 Skin Sens. 1 Aquatic Chronic 2	H331 H302 H314 H334 H317 H411	GHS06 GHS08 GHS05 GHS09 Dgr	H331 H302 H314 H334 H317 H411			
615-025-00-8	4,4'-ethylidenediphenyl dicya-nate	405-740-1	47073-92-7	Acute Tox. 4 (*) Acute Tox. 4 (*) STOT RE 2 (*) Eye Dam. 1 Aquatic Acute 1 Aquatic Chronic 1	H332 H302 H373 (**) H318 H400 H410	GHS08 GHS05 GHS07 GHS09 Dgr	H332 H302 H373 (**) H318 H410			
615-026-00-3	4,4'-methylenebis(2,6-dimethylphenyl cyanate)	405-790-4	101657-77-6	Skin Sens. 1 Aquatic Chronic 3	H317 H412	GHS07 Wng	H317 H412			
▼M1 615-028-00-4	ethyl 2-(isocyanatosulfonyl)ben-zoate	410-220-2	77375-79-2	Acute Tox. 4 * STOT RE 2 * Eye Dam. 1 Resp. Sens. 1 Skin Sens. 1	H302 H373** H318 H334 H317	GHS05 GHS08 GHS07 Dgr	H302 H373** H318 H334 H317	EUH014		

▼B

Indexszám	Nemzetközi vegyianyag-azonosítás	EK-szám	CAS-szám	Besorolás		Címkézés			Egyedi koncentráció határértékek és M-tényezők	Megjegy-zések
				Veszélyességi osztályok és kategóriák kódjai	Figyelmeztető mondatok kódjai	Veszélyt jelző piktogramok, figyelmeztetés-ek kódjai	Figyelmeztető mondatok kódjai	Kiegészítő figyelmeztető mondatok kódjai		
615-029-00-X	2,5-bis-isocyanatomethyl-bicyc-lo[2.2.1]heptane	411-280-2	—	Acute Tox. 2 (*) Acute Tox. 4 (*) Skin Corr. 1B Resp. Sens. 1 Skin Sens. 1 Aquatic Chronic 3	H330 H302 H314 H334 H317 H412	GHS06 GHS08 GHS05 Dgr	H330 H302 H314 H334 H317 H412			
▼M1 615-030-00-5	alkali salts and alkali earth salts of thiocyanic acid, with the exception of those specified elsewhere in this Annex	—	—	Acute Tox. 4 * Acute Tox. 4 * Acute Tox. 4 * Aquatic Chronic 3	H332 H312 H302 H412	GHS07 Wng	H332 H312 H302 H412			A
615-031-00-0	thallium thiocyanate	222-571-7	3535-84-0	Acute Tox. 2 * Acute Tox. 2 * Acute Tox. 4 * STOT RE 2 Aquatic Chronic 2	H330 H300 H312 H373** H411	GHS06 GHS08 GHS09 Dgr	H330 H300 H312 H373** H411			
615-032-00-6	metal salts of thiocyanic acid, with the exception of those specified elsewhere in this Annex	—	—	Acute Tox. 4 * Acute Tox. 4 * Acute Tox. 4 * Aquatic Acute 1 Aquatic Chronic 1	H332 H312 H302 H400 H410	GHS07 GHS09 Wng	H332 H312 H302 H410			A
615-033-00-1	reaction product of diphenyl-methanediisocyanate, octy-lamine, oleylamine and cycloh-exylamine (1:1.58:0.32:0.097)	430-980-9	—	Aquatic Chronic 4	H413	—	H413			

▼M1

Indexszám	Nemzetközi vegyianyag-azonosítás	EK-szám	CAS-szám	Besorolás		Címkézés			Egyedi koncentráció határértékek és M-tényezők	Megjegy-zések
				Veszélyességi osztályok és kategóriák kódjai	Figyelmeztető mondatok kódjai	Veszélyt jelző piktogramok, figyelmeztetés-ek kódjai	Figyelmeztető mondatok kódjai	Kiegészítő figyelmeztető mondatok kódjai		
615-034-00-7	reaction product of diphenyl-methanediisocyanate, octy-lamine, 4-ethoxyaniline and ethylenediamine (1:0,37:1,53:0,05)	430-750-8	—	Aquatic Chronic 4	H413	—	H413			
615-035-00-2	reaction product of diphenyl-methanediisocyanate, octy-lamine and oleylamine (molar ratio 1:1.86:0.14)	430-930-6	122886-55-9	Aquatic Chronic 4	H413	—	H413			
615-036-00-8	reaction product of diphenyl-methanediisocyanate, toluenedi-isocyanate (reaction of isomers: 65 % 2,4- and 35 % 2,6-diiso-cyanate), octylamine, oleyla-mine and 4-ethoxyaniline (molar ratio 4:1:7:1:2)	430-940-0	—	Aquatic Chronic 4	H413	—	H413			
615-037-00-3	reaction product of diphenyl-methanediisocyanate, toluenedi-isocyanate (reaction mass of isomers: 65 % 2,4- and 35 % 2,6-diisocyanate), octylamine and oleylamine (molar ratio 4:1:9:1)	430-950-5	—	Aquatic Chronic 4	H413	—	H413			
615-038-00-9	reaction product of toluenedii-socyanate (reaction mass of isomers: 65 % 2,4- and 35 % 2,6-diisocyanate) and aniline (molarratio 1:2)	430-960-1	—	Aquatic Chronic 4	H413	—	H413			

▼M1

Indexszám	Nemzetközi vegyianyag-azonosítás	EK-szám	CAS-szám	Besorolás		Címkézés			Egyedi koncentráció határértékek és M-tényezők	Megjegy-zések
				Veszélyességi osztályok és kategóriák kódjai	Figyelmeztető mondatok kódjai	Veszélyt jelző piktogramok, figyelmeztetés-ek kódjai	Figyelmeztető mondatok kódjai	Kiegészítő figyelmeztető mondatok kódjai		
615-039-00-4	reaction product of diphenyl-methanediisocyanate, toluenedi-isocyanate (reaction mass of isomers: 65 % 2,4- and 35 % 2,6-diisocyanate), octylamine, oleylamine and 4-ethoxyaniline (molar ratio 3.88:1:6.38:0.47:2.91)	430-970-4	—	Aquatic Chronic 4	H413	—	H413			
615-044-00-1	4-chlorophenylisocyanate	203-176-9	104-12-1	Acute Tox. 2 * Acute Tox. 4 * STOT SE 3 Skin Irrit. 2 Eye Dam. 1 Resp. Sens. 1 Aquatic Acute 1 Aquatic Chronic 1	H330 H302 H335 H315 H318 H334 H400 H410	GHS06 GHS05 GHS08 GHS09 Dgr	H330 H302 H335 H315 H318 H334 H410			
615-045-00-7	4,4'-methylene bis(3-chloro-2,6-di-ethylphenylisocyanate)	420-530-1	—	Resp. Sens. 1 Skin Sens. 1 Aquatic Chronic 4	H334 H317 H413	GHS08 Dgr	H334 H317 H413			
▼B 616-001-00-X	*N*,*N*-dimethylformamide; dimethyl formamide	200-679-5	68-12-2	Repr. 1B Acute Tox. 4 (*) Acute Tox. 4 (*) Eye Irrit. 2	H360D (***) H332 H312 H319	GHS08 GHS07 Dgr	H360D (***) H332 H312 H319			
616-002-00-5	2-fluoroacetamide	211-363-1	640-19-7	Acute Tox. 2 (*) Acute Tox. 3 (*)	H300 H311	GHS06 Dgr	H300 H311			

▼B

Indexszám	Nemzetközi vegyianyag-azonosítás	EK-szám	CAS-szám	Besorolás		Címkézés			Egyedi koncentráció határértékek és M-tényezők	Megjegy-zések
				Veszélyességi osztályok és kategóriák kódjai	Figyelmeztető mondatok kódjai	Veszélyt jelző piktogramok, figyelmeztetés-ek kódjai	Figyelmeztető mondatok kódjai	Kiegészítő figyelmeztető mondatok kódjai		
616-003-00-0	acrylamide; prop-2-enamide	201-173-7	79-06-1	Carc. 1B Muta. 1B Repr. 2 Acute Tox. 3 (*) STOT RE 1 Acute Tox. 4 (*) Acute Tox. 4 (*) Eye Irrit. 2 Skin Irrit. 2 Skin Sens. 1	H350 H340 H361f (***) H301 H372 (**) H332 H312 H319 H315 H317	GHS06 GHS08 Dgr	H350 H340 H361f (***) H301 H372 (**) H332 H312 H319 H315 H317			D
616-004-00-6	allidochlor (ISO); *N*,*N*-diallylchloroacetamide	202-270-7	93-71-0	Acute Tox. 4 (*) Acute Tox. 4 (*) Eye Irrit. 2 Skin Irrit. 2 Aquatic Chronic 2	H312 H302 H319 H315 H411	GHS07 GHS09 Wng	H312 H302 H319 H315 H411			
616-005-00-1	chlorthiamid (ISO); 2,6-dichloro (thiobenzamide)	217-637-7	1918-13-4	Acute Tox. 4 (*)	H302	GHS07 Wng	H302			
▼M1 616-006-00-7	dichlofluanid (ISO); *N*-dichlorofluoromethylthio-*N*',*N*'-dimethyl-*N*-phenylsulfa-mide	214-118-7	1085-98-9	Acute Tox. 4 * Eye Irrit. 2 Skin Sens. 1 Aquatic Acute 1	H332 H319 H317 H400	GHS07 GHS09 Wng	H332 H319 H317 H400		M=10	
▼B 616-007-00-2	diphenamid (ISO); *N*,*N*-dimethyl-2,2-diphenylace-tamide	213-482-4	957-51-7	Acute Tox. 4 (*) Aquatic Chronic 3	H302 H412	GHS07 Wng	H302 H412			

▼B

Indexszám	Nemzetközi vegyianyag-azonosítás	EK-szám	CAS-szám	Besorolás		Címkézés			Egyedi koncentráció határértékek és M-tényezők	Megjegy-zések
				Veszélyességi osztályok és kategóriák kódjai	Figyelmeztető mondatok kódjai	Veszélyt jelző piktogramok, figyelmeztetés-ek kódjai	Figyelmeztető mondatok kódjai	Kiegészítő figyelmeztető mondatok kódjai		
616-008-00-8	propachlor (ISO); 2-chloro-*N*-isopropylacetanilide; α-chloro-*N*-isopropylacetanilide	217-638-2	1918-16-7	Acute Tox. 4 (*) Eye Irrit. 2 Skin Sens. 1 Aquatic Acute 1 Aquatic Chronic 1	H302 H319 H317 H400 H410	GHS07 GHS09 Wng	H302 H319 H317 H410			
▼M1 616-009-00-3	propanil (ISO); 3',4'-dichloropropionanilide	211-914-6	709-98-8	Acute Tox. 4 * Aquatic Acute 1	H302 H400	GHS07 GHS09 Wng	H302 H400		M=10	
▼B 616-010-00-9	tosylchloramide sodium	204-854-7	127-65-1	Acute Tox. 4 (*) Skin Corr. 1B Resp. Sens. 1	H302 H314 H334	GHS08 GHS05 GHS07 Dg	H302 H314 H334	EUH031		
616-011-00-4	*N*,*N*-dimethylacetamide	204-826-4	127-19-5	Repr. 1B Acute Tox. 4 (*) Acute Tox. 4 (*)	H360D (***) H332 H312	GHS08 GHS07 Dgr	H360D (***) H332 H312		Repr. 1B; H360D: C ≥ 5 %	
616-012-00-X	*N*-(dichlorofluoromethylt-hio)phthalimide; *N*-(fluorodichloromethylt-hio)phthalimide	211-952-3	719-96-0	Skin Irrit. 2	H315	GHS07 Wng	H315			
616-013-00-5	butyraldehyde oxime	203-792-8	110-69-0	Acute Tox. 3 (*) Acute Tox. 4 (*) Eye Irrit. 2	H311 H302 H319	GHS06 Dgr	H311 H302 H319			

▼B

Indexszám	Nemzetközi vegyianyag-azonosítás	EK-szám	CAS-szám	Besorolás		Címkézés			Egyedi koncentráció határértékek és M-tényezők	Megjegy-zések
				Veszélyességi osztályok és kategóriák kódjai	Figyelmeztető mondatok kódjai	Veszélyt jelző piktogramok, figyelmeztetés-ek kódjai	Figyelmeztető mondatok kódjai	Kiegészítő figyelmeztető mondatok kódjai		
616-014-00-0	2-butanone oxime; ethyl methyl ketoxime; ethyl methyl ketone oxime	202-496-6	96-29-7	Carc. 2 Acute Tox. 4 (*) Eye Dam. 1 Skin Sens. 1	H351 H312 H318 H317	GHS08 GHS05 GHS07 Dgr	H351 H312 H318 H317			
616-015-00-6	alachlor (ISO); 2-chloro-2',6'-diethyl-*N*-(methoxymethyl)acetanilide	240-110-8	15972-60-8	Carc. 2 Acute Tox. 4 (*) Skin Sens. 1 Aquatic Acute 1 Aquatic Chronic 1	H351 H302 H317 H400 H410	GHS08 GHS07 GHS09 Wng	H351 H302 H317 H410		M=10	
616-016-00-1	1-(3,4-dichlorophenylimino) thiosemicarbazide	—	5836-73-7	Acute Tox. 2 (*)	H300	GHS06 Dgr	H300			
616-017-00-7	cartap hydrochloride	239-309-2	15263-52-2	Acute Tox. 4 (*) Acute Tox. 4 (*) Aquatic Acute 1 Aquatic Chronic 1	H312 H302 H400 H410	GHS07 GHS09 Wng	H312 H302 H410			
616-018-00-2	*N*,*N*-diethyl-*m*-toluamide; deet	205-149-7	134-62-3	Acute Tox. 4 (*) Eye Irrit. 2 Skin Irrit. 2 Aquatic Chronic 3	H302 H319 H315 H412	GHS07 Wng	H302 H319 H315 H412			
616-019-00-8	perfluidone (ISO); 1,1,1-trifluoro-*N*-(4-phenylsulphonyl-*o*-tolyl)methanesulphonamide;	253-718-3	37924-13-3	Acute Tox. 4 (*) Eye Irrit. 2	H302 H319	GHS07 Wng	H302 H319			
616-020-00-3	tebuthiuron (ISO); 1-(5-*tert*-butyl-1,3,4-thiadiazol-2-yl)-1,3-dimethylurea	251-793-7	34014-18-1	Acute Tox. 4 (*) Aquatic Acute 1 Aquatic Chronic 1	H302 H400 H410	GHS07 GHS09 Wng	H302 H410			

▼B

Indexszám	Nemzetközi vegyianyag-azonosítás	EK-szám	CAS-szám	Besorolás		Címkézés			Egyedi koncentráció határértékek és M-tényezők	Megjegy-zések
				Veszélyességi osztályok és kategóriák kódjai	Figyelmeztető mondatok kódjai	Veszélyt jelző piktogramok, figyelmeztetés-ek kódjai	Figyelmeztető mondatok kódjai	Kiegészítő figyelmeztető mondatok kódjai		
616-021-00-9	thiazafluron (ISO); 1,3-dimethyl-1-(5-trifluoro-methyl-1,3,4-thiadiazol-2-yl)urea	246-901-4	25366-23-8	Acute Tox. 4 (*) Aquatic Acute 1 Aquatic Chronic 1	H302 H400 H410	GHS07 GHS09 Wng	H302 H410			
616-022-00-4	acetamide	200-473-5	60-35-5	Carc. 2	H351	GHS08 Wng	H351			
616-023-00-X	*N*-hexadecyl(or octadecyl)-*N*-hexadecyl(or octadecyl)benza-mide	401-980-6	—	Skin Irrit. 2 Skin Sens. 1	H315 H317	GHS07 Wng	H315 H317			
616-024-00-5	2-(4,4-dimethyl-2,5-dioxooxazo-lidin-1-yl)-2-chloro-5-(2-(2,4-di-*tert*-pentylphenoxy)butyrami-do)-4,4-dimethyl-3-oxovaleranilide	402-260-4	54942-74-4	Aquatic Chronic 4	H413	—	H413			
616-025-00-0	valinamide	402-840-7	20108-78-5	Repr. 2 Eye Irrit. 2 Skin Sens. 1	H361f (***) H319 H317	GHS08 Wng	H361f (***) H319 H317			
616-026-00-6	thioacetamide	200-541-4	62-55-5	Carc. 1B Acute Tox. 4 (*) Eye Irrit. 2 Skin Irrit. 2 Aquatic Chronic 3	H350 H302 H319 H315 H412	GHS08 GHS07 Dgr	H350 H302 H319 H315 H412			
616-027-00-1	tris(2-(2-hydroxyet-hoxy)ethyl)ammonium 3-aceto-acetamido-4-methoxybenzene-sulfonate	403-760-5	—	Skin Sens. 1	H317	GHS07 Wng	H317			
616-028-00-7	*N*-(4-(3-(4-cyanophenyl)ureido)-3-hydroxyphenyl)-2-(2,4-di-*tert*-pentylphenoxy)octanamide	403-790-9	108673-51-4	Skin Sens. 1 Aquatic Chronic 4	H317 H413	GHS07 Wng	H317 H413			

▼B

Indexszám	Nemzetközi vegyianyag-azonosítás	EK-szám	CAS-szám	Besorolás		Címkézés			Egyedi koncentráció határértékek és M-tényezők	Megjegy-zések
				Veszélyességi osztályok és kategóriák kódjai	Figyelmeztető mondatok kódjai	Veszélyt jelző piktogramok, figyelmeztetés-ek kódjai	Figyelmeztető mondatok kódjai	Kiegészítő figyelmeztető mondatok kódjai		
616-029-00-2	*N*,*N'*-ethylenebis(vinylsulfonylacetamide)	404-790-1	66710-66-5	Eye Dam. 1 Skin Sens. 1	H318 H317	GHS05 GHS07 Dgr	H318 H317			
616-030-00-8	ethidimuron (ISO); 1-(5-ethylsulphonyl-1,3,4-thiadiazol-2-yl)-1,3-dimethylurea	250-010-6	30043-49-3	Skin Sens. 1 Aquatic Acute 1 Aquatic Chronic 1	H317 H400 H410	GHS07 GHS09 Wng	H317 H410			
616-031-00-3	dimethachlor (ISO); 2-chloro-*N*-(2,6-dimethylphenyl)-*N*-(2-methoxyethyl)acetamide;	256-625-6	50563-36-5	Acute Tox. 4 (*) Skin Sens. 1 Aquatic Acute 1 Aquatic Chronic 1	H302 H317 H400 H410	GHS07 GHS09 Wng	H302 H317 H410			
616-032-00-9	diflufenican (ISO); *N*-(2,4-difluorophenyl)-2-[3-(trifluoromethyl)phenoxy]-3-pyridinecarboxamide	—	83164-33-4	Aquatic Chronic 3	H412	—	H412			
616-033-00-4	cyprofuram (ISO); *N*-(3-chlorophenyl)-*N*-(tetrahydro-2-oxo-3-furyl)cyclopropanecarboxamide	274-050-9	69581-33-5	Acute Tox. 3 (*) Acute Tox. 4 (*) Aquatic Acute 1 Aquatic Chronic 1	H301 H312 H400 H410	GHS06 GHS09 Dgr	H301 H312 H410			
616-034-00-X	pyracarbolid; (ISO); 3,4-dihydro-6-methyl-2*H*-pyran-5-carboxanilide	246-419-4	24691-76-7	Aquatic Chronic 3	H412	—	H412			
▼M8 616-035-00-5	cymoxanil (ISO); 2-cyano-*N*-[(ethylamino)carbonyl]-2-(methoxyimino)acetamide	261-043-0	57966-95-7	Repr. 2 Acute Tox. 4 STOT RE 2 Skin Sens. 1 Aquatic Acute 1 Aquatic Chronic 1	H361fd H302 H373 (vér, csecsemőmirigy) H317 H400 H410	GHS08 GHS07 GHS09 Wng	H361fd H302 H373 (vér, csecsemőmirigy) H317 H410		M = 1 M = 1	

▼B

Indexszám	Nemzetközi vegyianyag-azonosítás	EK-szám	CAS-szám	Besorolás		Címkézés			Egyedi koncentráció határértékek és M-tényezők	Megjegy-zések
				Veszélyességi osztályok és kategóriák kódjai	Figyelmeztető mondatok kódjai	Veszélyt jelző piktogramok, figyelmeztetés-ek kódjai	Figyelmeztető mondatok kódjai	Kiegészítő figyelmeztető mondatok kódjai		
616-036-00-0	2-chloracetamide	201-174-2	79-07-2	Repr. 2 Acute Tox. 3 (*) Skin Sens. 1	H361f (***) H301 H317	GHS06 GHS08 Dgr	H361f (***) H301 H317		Skin Sens. 1; H317: C ≥ 0,1 %	
616-037-00-6	acetochlor (ISO); 2-chloro-*N*-(ethoxymethyl)-*N*-(2-ethyl-6-methylphenyl)aceta-mide	251-899-3	34256-82-1	Acute Tox. 4 (*) STOT SE 3 Skin Irrit. 2 Skin Sens. 1 Aquatic Acute 1 Aquatic Chronic 1	H332 H335 H315 H317 H400 H410	GHS07 GHS09 Wng	H332 H335 H315 H317 H410			
616-038-00-1	(4-aminophenyl)-*N*-methyl-methylensulfonamide hydroch-loride	406-010-5	88918-84-7	Eye Dam. 1 Skin Sens. 1 Aquatic Chronic 2	H318 H317 H411	GHS05 GHS07 GHS09 Dgr	H318 H317 H411			
616-039-00-7	3',5'-dichloro-4'-ethyl-2'-hydroxypalmitanilide	406-200-8	117827-06-2	Skin Sens. 1	H317	GHS07 Wng	H317			
616-040-00-2	potassium *N*-(4-toluenesul-fonyl)-4-toluenesulfonamide	406-650-5	97888-41-0	Eye Dam. 1	H318	GHS05 Dgr	H318			
616-041-00-8	3',5'-dichloro-2-(2,4-di-*tert*-pentylphenoxy)-4'-ethyl-2'-hydroxyhexananilide	406-840-8	101664-25-9	Aquatic Chronic 4	H413	—	H413			
616-042-00-3	*N*-(2-(6-ethyl-7-(4-methylp-henoxy)-1*H*-pyrazolo[1,5-b][1,2,4]triazol-2-yl)propyl)-2-octadecyloxybenzamide	407-070-5	142859-67-4	Skin Sens. 1 Aquatic Chronic 4	H317 H413	GHS07 Wng	H317 H413			

▼B

Indexszám	Nemzetközi vegyianyag-azonosítás	EK-szám	CAS-szám	Besorolás		Címkézés			Egyedi koncentráció határértékek és M-tényezők	Megjegy-zések
				Veszélyességi osztályok és kategóriák kódjai	Figyelmeztető mondatok kódjai	Veszélyt jelző piktogramok, figyelmeztetés-ek kódjai	Figyelmeztető mondatok kódjai	Kiegészítő figyelmeztető mondatok kódjai		
616-043-00-9	isoxaben (ISO); *N*-[3-(1-ethyl-1-methylpropyl)-1,2-oxazol-5-yl]-2,6-dimethoxy-benzamide	407-190-8	82558-50-7	Aquatic Chronic 4	H413	—	H413			
616-044-00-4	*N*-(3,5-dichloro-4-ethyl-2-hydroxyphenyl)-2-(3-penta-decylphenoxy)-butanamide	402-510-2	—	Aquatic Chronic 2	H411	GHS09	H411			
616-045-00-X	2'-(4-chloro-3-cyano-5-formyl-2-thienylazo)-5'-diethylamino-2-methoxyacetanilide	405-190-2	122371-93-1	Skin Sens. 1 Aquatic Chronic 4	H317 H413	GHS07 Wng	H317 H413			
616-046-00-5	*N*-(2-(6-chloro-7-methylpyrazo-lo(1,5-b)-1,2,4-triazol-4-yl)propyl)-2-(2,4-di-*tert*-penty-lphenoxy)octanamide	406-390-2	—	Aquatic Acute 1 Aquatic Chronic 1	H400 H410	GHS09 Wng	H410			
616-047-00-0	reaction mass of: 2,2',2",2'"-(ethylenedinitrilotetrakis-*N*,*N*-di(C_{16})alkylacetamide; 2,2',2",2'"-(ethylenedinitrilotetra-kis-*N*,*N*-di(C_{18})alkylacetamide	406-640-0	—	Skin Sens. 1	H317	GHS07 Wng	H317			
616-048-00-6	3'-trifluoromethylisobutyranilide	406-740-4	1939-27-1	STOT RE 2 (*) Aquatic Chronic 2	H373 (**) H411	GHS08 GHS09 Wng	H373 (**) H411			

▼B

Indexszám	Nemzetközi vegyianyag-azonosítás	EK-szám	CAS-szám	Besorolás		Címkézés			Egyedi koncentráció határértékek és M-tényezők	Megjegy-zések
				Veszélyességi osztályok és kategóriák kódjai	Figyelmeztető mondatok kódjai	Veszélyt jelző piktogramok, figyelmeztetés-ek kódjai	Figyelmeztető mondatok kódjai	Kiegészítő figyelmeztető mondatok kódjai		
616-049-00-1	2-(2,4-bis(1,1-dimethy-lethyl)phenoxy)-*N*-(3,5-dich-loro-4-ethyl-2-hydroxyphenyl)-hexanamide	408-150-2	99141-89-6	Aquatic Chronic 4	H413	—	H413			
616-050-00-7	lufenuron (ISO); *N*-[2,5-dichloro-4-(1,1,2,3,3,3-hexafluoropropoxy)-phenyl-aminocarbonyl]-2,6-difluoroben-zamide	410-690-9	103055-07-8	Skin Sens. 1 Aquatic Acute 1 Aquatic Chronic 1	H317 H400 H410	GHS07 GHS09 Wng	H317 H410			
616-051-00-2	reaction mass of: 2,4 -bis(*N'*-(4-methylphenyl)-ureido)-toluene; 2,6 -bis(*N'*-(4-methylphenyl)-ureido)-toluene	411-070-0	—	Aquatic Chronic 4	H413	—	H413			
616-052-00-8	formamide	200-842-0	75-12-7	Repr. 1B	H360D (***)	GHS08 Dgr	H360D (***)			
616-053-00-3	*N*-methylacetamide	201-182-6	79-16-3	Repr. 1B	H360D (***)	GHS08 Dgr	H360D (***)			
616-054-00-9	iprodione (ISO); 3-(3,5-dichlorophenyl)-2,4-dioxo-*N*-isopropylimidazoli-dine-1-carboxamide	253-178-9	36734-19-7	Carc. 2 Aquatic Acute 1 Aquatic Chronic 1	H351 H400 H410	GHS08 GHS09 Wng	H351 H410			
616-055-00-4	propyzamide (ISO); 3,5-dichloro-*N*-(1,1-dimethylp-rop-2-ynyl)benzamide	245-951-4	23950-58-5	Carc. 2 Aquatic Acute 1 Aquatic Chronic 1	H351 H400 H410	GHS08 GHS09 Wng	H351 H410			
616-056-00-X	*N*-methylformamide	204-624-6	123-39-7	Repr. 1B Acute Tox. 4 (*)	H360D (***) H312	GHS08 GHS07 Dg	H360D (***) H312			

▼B

Indexszám	Nemzetközi vegyianyag-azonosítás	EK-szám	CAS-szám	Besorolás		Címkézés			Egyedi koncentráció határértékek és M-tényezők	Megjegy-zések
				Veszélyességi osztályok és kategóriák kódjai	Figyelmeztető mondatok kódjai	Veszélyt jelző piktogramok, figyelmeztetés-ek kódjai	Figyelmeztető mondatok kódjai	Kiegészítő figyelmeztető mondatok kódjai		
616-057-00-5	reaction mass of: *N*-[3-hydroxy-2-(2-methylacryloylaminomethoxy)propoxymethyl]-2-methylacrylamide; *N*-[2,3-bis-(2-methylacryloylaminomethoxy)propoxymethyl]-2-methylacrylamide; methacrylamide; 2-methyl-*N*-(2-methylacryloylaminomethoxymethyl)-acrylamide; *N*-(2,3-dihydroxypropoxymethyl)-2-methylacrylamide	412-790-8	—	Carc. 1B Muta. 2 STOT RE 2 (*)	H350 H341 H373 (**)	GHS08 Dgr	H350 H341 H373 (**)			
616-058-00-0	1,3-bis(3-methyl-2,5-dioxo-1*H*-pyrrolinylmethyl)benzene	412-570-1	119462-56-5	STOT RE 2 (*) Eye Dam. 1 Skin Sens. 1 Aquatic Acute 1 Aquatic Chronic 1	H373 (**) H318 H317 H400 H410	GHS08 GHS05 GHS07 GHS09 Dgr	H373 (**) H318 H317 H410			
616-059-00-6	4-((4-(diethylamino)-2-ethoxyphenyl)imino)-1,4-dihydro-1-oxo-*N*-propyl-2-naphthalenecarboxamide	412-650-6	121487-83-0	Aquatic Chronic 4	H413	—	H413			
616-060-00-1	Condensation product of: 3-(7-carboxyhept-1-yl)-6-hexyl-4-cyclohexene-1,2-dicarboxylic acid with polyamines (primarily amino-ethyl-piperazine and triethylenetetramine)	413-770-1	—	Acute Tox. 4 (*) Skin Corr. 1B Skin Sens. 1 Aquatic Acute 1 Aquatic Chronic 1	H302 H314 H317 H400 H410	GHS05 GHS07 GHS09 Dgr	H302 H314 H317 H410			
616-061-00-7	*N*,*N'*-1,6-hexanediylbis(*N*-(2,2,6,6-tetramethyl-piperidin-4-yl)-formamide	413-610-0	124172-53-8	Eye Irrit. 2 Aquatic Chronic 3	H319 H412	GHS07 Wng	H319 H412			

▼B

Indexszám	Nemzetközi vegyianyag-azonosítás	EK-szám	CAS-szám	Besorolás		Címkézés			Egyedi koncentráció határértékek és M-tényezők	Megjegy-zések
				Veszélyességi osztályok és kategóriák kódjai	Figyelmeztető mondatok kódjai	Veszélyt jelző piktogramok, figyelmeztetés-ek kódjai	Figyelmeztető mondatok kódjai	Kiegészítő figyelmeztető mondatok kódjai		
616-062-00-2	*N*-[3-[(2-acety-loxy)ethyl](phenyl-methyl)ami-no]-4-methoxyphenylacetamide	411-590-8	70693-57-1	Skin Corr. 1B Aquatic Chronic 3	H314 H412	GHS05 Dgr	H314 H412			
616-063-00-8	3-dodecyl-(1-(1,2,2,6,6-penta-methyl-4-piperidin)-yl)-2,5-pyrrolidindione	411-920-0	106917-30-0	Acute Tox. 3 (*) Acute Tox. 4 (*) STOT RE 2 (*) Skin Corr. 1A Aquatic Acute 1 Aquatic Chronic 1	H331 H302 H373 (**) H314 H400 H410	GHS06 GHS08 GHS05 GHS09 Dgr	H331 H302 H373 (**) H314 H410			
616-064-00-3	*N*-*tert*-butyl-3-methylpicolina-mide	406-720-5	32998-95-1	Aquatic Chronic 3	H412	—	H412			
616-065-00-9	3'-(3-acetyl-4-hydroxyphenyl)-1,1-diethylurea	411-970-3	79881-89-3	Acute Tox. 4 (*) STOT RE 2 (*)	H302 H373 (**)	GHS08 GHS07 Wng	H302 H373 (**)			
616-066-00-4	5,6,12,13-tetrachloroanth-ra(2,1,9-*def*:6,5,10-*d'e'f'*)diiso-quinoline-1,3,8,10(2*H*,9*H*)-tetrone	405-100-1	115662-06-1	Repr. 2	H361f (***)	GHS08 Wng	H361f (***)			
616-067-00-X	dodecyl 3-(2-(3-benzyl-4-ethoxy-2,5-dioxoimidazolidin-1-yl)-4,4-dimethyl-3-oxovaleramido)-4-chlorobenzoate	407-300-4	92683-20-0	Aquatic Chronic 4	H413	—	H413			
616-068-00-5	potassium 4-(11-methacrylamidoundecanamido)benzenesulfonate	406-500-9	174393-75-0	Skin Sens. 1	H317	GHS07 Wng	H317			
616-069-00-0	1-hydroxy-5-(2-methylpropy-loxycarbonylamino)-*N*-(3-dodecyloxypropyl)-2-naphthoa-mide	406-210-2	110560-22-0	Aquatic Chronic 4	H413	—	H413			

▼B

Indexszám	Nemzetközi vegyianyag-azonosítás	EK-szám	CAS-szám	Besorolás		Címkézés			Egyedi koncentráció határértékek és M-tényezők	Megjegy-zések
				Veszélyességi osztályok és kategóriák kódjai	Figyelmeztető mondatok kódjai	Veszélyt jelző piktogramok, figyelmeztetés-ek kódjai	Figyelmeztető mondatok kódjai	Kiegészítő figyelmeztető mondatok kódjai		
616-070-00-6	reaction mass of: 3,3'-dicyclohexyl-1,1'-methylenebis(4,1-phenylene)diurea; 3-cyclohexyl-1-(4-(4-(3-octadecylureido)benzyl)phenyl)urea; 3,3'-dioctadecyl-1,1'-methylenebis(4,1-phenylene)diurea	406-530-2	—	Aquatic Chronic 4	H413	—	H413			
616-071-00-1	reaction mass of: bis(*N*-cyclohexyl-*N*'-phenyleneureido)methylene; bis(*N*-octadecyl-*N*'-phenyleneureido)methylene; bis(*N*-dicyclohexyl-*N*'-phenyleneureido)methylene (1:2:1)	406-550-1	—	Skin Sens. 1 Aquatic Chronic 4	H317 H413	GHS07 Wng	H317 H413			
616-072-00-7	1-(2-deoxy-5-*O*-trityl-β-D-threopentofuranosyl)thymine	407-120-6	55612-11-8	Aquatic Chronic 4	H413	—	H413			
616-073-00-2	4'-ethoxy-2-benzimidazoleanilide	407-600-5	120187-29-3	Muta. 2 Aquatic Chronic 4	H341 H413	GHS08 Wng	H341 H413			
616-074-00-8	*N*-butyl-2-(4-morpholinylcarbonyl)benzamide	407-730-2	104958-67-0	Eye Irrit. 2 Skin Sens. 1 Aquatic Chronic 3	H319 H317 H412	GHS07 Wng	H319 H317 H412			
616-075-00-3	D,L-(*N*,*N*-diethyl-2-hydroxy-2-phenylacetamide)	408-120-9	65197-96-8	Acute Tox. 4 (*) Eye Dam. 1	H302 H318	GHS05 GHS07 Dgr	H302 H318			
616-076-00-9	tebufenozide (ISO); *N*-*tert*-butyl-*N*'-(4-ethylbenzoyl)-3,5-dimethylbenzohydrazide	412-850-3	112410-23-8	Aquatic Chronic 2	H411	GHS09	H411			

▼B

Indexszám	Nemzetközi vegyianyag-azonosítás	EK-szám	CAS-szám	Besorolás		Címkézés			Egyedi koncentráció határértékek és M-tényezők	Megjegy-zések
				Veszélyességi osztályok és kategóriák kódjai	Figyelmeztető mondatok kódjai	Veszélyt jelző piktogramok, figyelmeztetés-ek kódjai	Figyelmeztető mondatok kódjai	Kiegészítő figyelmeztető mondatok kódjai		
616-077-00-4	reaction mass of: 2-(9-methyl-1,3,8,10-tetraoxo-2,3,9,10-tetrahydro-(1*H*,8*H*)-anthra[2,1,9-*def*: 6,5,10-*d'e'f'*]diisoquinolin-2-ylethansulfonic acid; potassium 2-(9-methyl-1,3,8,10-tetraoxo-2,3,9,10-tetrahydro-(1*H*,8*H*)-anthra[2,1,9-*def*: 6,5,10-*d'e'f'*]diisoquinolin-2-ylethansulfate	411-310-4	—	Eye Dam. 1	H318	GHS05 Dgr	H318			
616-078-00-X	2-[2,4-bis(1,1-dimethyl-ethyl)phenoxy]-*N*-(2-hydroxy-5-methyl-phenyl)hexanamide	411-330-3	104541-33-5	Aquatic Chronic 4	H413	—	H413			
616-079-00-5	1,6-hexanediyl-bis(2-(2-(1-ethylpentyl)-3-oxazoli-dinyl)ethyl)carbamate	411-700-4	140921-24-0	Skin Sens. 1	H317	GHS07 Wng	H317			
616-080-00-0	4-(2-((3-ethyl-4-methyl-2-oxo-pyrrolin-1-yl)carboxami-do)ethyl)benzenesulfonamide)	411-850-0	119018-29-0	Aquatic Chronic 3	H412	—	H412			
616-081-00-6	5-bromo-8-naphtholactam	413-480-5	24856-00-6	Acute Tox. 4 (*) Skin Sens. 1 Aquatic Acute 1 Aquatic Chronic 1	H302 H317 H400 H410	GHS07 GHS09 Wng	H302 H317 H410			
616-082-00-1	*N*-(5-chloro-3-((4-(diethylami-no)-2-methylphenyl)imino-4-methyl-6-oxo-1,4-cyclohexa-dien-1-yl)benzamide	413-200-1	129604-78-0	Skin Sens. 1	H317	GHS07 Wng	H317			
616-083-00-7	[2-[(4-nitrophenyl)ami-no]ethyl]urea	410-700-1	27080-42-8	Skin Sens. 1 Aquatic Chronic 3	H317 H412	GHS07 Wng	H317 H412			

▼B

Indexszám	Nemzetközi vegyianyag-azonosítás	EK-szám	CAS-szám	Besorolás		Címkézés			Egyedi koncentráció határértékek és M-tényezők	Megjegy-zések
				Veszélyességi osztályok és kategóriák kódjai	Figyelmeztető mondatok kódjai	Veszélyt jelző piktogramok, figyelmeztetés-ek kódjai	Figyelmeztető mondatok kódjai	Kiegészítő figyelmeztető mondatok kódjai		
616-084-00-2	2,4-bis[*N*'-(4-methylphenyl)ureido]toluene	411-790-5	—	Aquatic Acute 1 Aquatic Chronic 1	H400 H410	GHS09 Wng	H410			
616-085-00-8	3-(2,4-dichlorophenyl)-6-fluoroquinazoline-2,4(1*H*,3*H*)-dione	412-190-6	168900-02-5	Aquatic Acute 1 Aquatic Chronic 1	H400 H410	GHS09 Wng	H410			
616-086-00-3	2-acetylamino-6-chloro-4-[(4-diethylamino)2-methylphenylimino]-5-methyl-1-oxo-2,5-cyclohexadiene	412-250-1	102387-48-4	Aquatic Chronic 4	H413	—	H413			
616-087-00-9	reaction mass of: 7,9,9-trimethyl-3,14-dioxa-4,13-dioxo-5,12-diazahexadecane-1,16-diyl-prop-2-enoate; 7,7,9-trimethyl-3,14-dioxa-4,13-dioxo-5,12-diazahexadecan-1,16-diyl-prop-2-enoate	412-260-6	52658-19-2	Eye Irrit. 2 Skin Sens. 1 Aquatic Chronic 2	H319 H317 H411	GHS07 GHS09 Wng	H319 H317 H411			
616-088-00-4	2-aminosulfonyl-*N*,*N*-dimethylnicotinamide	413-440-7	112006-75-4	Skin Sens. 1 Aquatic Chronic 3	H317 H412	GHS07 Wng	H317 H412			
616-089-00-X	5-(2,4-dioxo-1,2,3,4-tetrahydropyrimidine)-3-fluoro-2-hydroxymethyltetrahydrofuran	415-360-8	41107-56-6	Muta. 2	H341	GHS08 Wng	H341			
616-090-00-5	1-(1,4-benzodioxan-2-ylcarbonyl)piperazine hydrochloride	415-660-9	70918-74-0	Acute Tox. 3 (*) Acute Tox. 3 (*) Acute Tox. 3 (*) STOT RE 2 (*) Aquatic Chronic 2	H331 H311 H301 H373 (**) H411	GHS06 GHS08 GHS09 Dgr	H331 H311 H301 H373 (**) H411			

▼B

Indexszám	Nemzetközi vegyianyag-azonosítás	EK-szám	CAS-szám	Besorolás		Címkézés			Egyedi koncentráció határértékek és M-tényezők	Megjegy-zések
				Veszélyességi osztályok és kategóriák kódjai	Figyelmeztető mondatok kódjai	Veszélyt jelző piktogramok, figyelmeztetés-ek kódjai	Figyelmeztető mondatok kódjai	Kiegészítő figyelmeztető mondatok kódjai		
616-091-00-0	1,3,5-tris-[(2*S* and 2*R*)-2,3-epoxypropyl]-1,3,5-triazine-2,4,6-(1*H*,3*H*,5*H*)-trione	423-400-0	59653-74-6	Muta. 1B Acute Tox. 3 (*) Acute Tox. 4 (*) STOT RE 2 (*) Eye Dam. 1 Skin Sens. 1	H340 H331 H302 H373 (**) H318 H317	GHS06 GHS08 GHS05 Dgr	H340 H331 H302 H373 (**) H318 H317			
616-092-00-6	Polymeric reaction product of bicyclo[2.2.1]hepta-2,5-diene, ethene, 1,4-hexadiene, 1-propene with *N*,*N*-di-2-propenylformamide	404-035-6	—	Skin Sens. 1 Aquatic Chronic 4	H317 H413	GHS07 Wng	H317 H413			
616-093-00-1	Reaction products of: aniline-terephthalaldehyde-*o*-toluidine condensate with maleic anhydride	406-620-1	129217-90-9	Skin Sens. 1 Aquatic Chronic 2	H317 H411	GHS07 GHS09 Wng	H317 H411			
616-094-00-7	3,3'-dicyclohexyl-1,1'-methylenebis(4,1-phenylene)diurea	406-370-3	58890-25-8	Skin Sens. 1 Aquatic Chronic 4	H317 H413	GHS07 Wng	H317 H413			
616-095-00-2	3,3'-dioctadecyl-1,1'-methylenebis(4,1-phenylene)diurea	406-690-3	43136-14-7	Aquatic Chronic 4	H413	—	H413			
616-096-00-8	*N*-(3-hexadecyloxy-2-hydroxyprop-1-yl)-*N*-(2-hydroxyethyl)palmitamide	408-110-4	110483-07-3	Aquatic Chronic 4	H413	—	H413			
616-097-00-3	*N*,*N*'-1,4-phenylenebis(2-((2-methoxy-4-nitrophenyl)azo)-3-oxobutanamide	411-840-6	83372-55-8	Aquatic Chronic 4	H413	—	H413			
616-098-00-9	1-[4-chloro-3-((2,2,3,3,3-pentafluoropropoxy)methyl)phenyl]-5-phenyl-1*H*-1,2,4-triazole-3-carboxamide	411-750-7	119126-15-7	Aquatic Chronic 2	H411	GHS09	H411			

▼B

Indexszám	Nemzetközi vegyianyag-azonosítás	EK-szám	CAS-szám	Besorolás		Címkézés			Egyedi koncentráció határértékek és M-tényezők	Megjegy-zések
				Veszélyességi osztályok és kategóriák kódjai	Figyelmeztető mondatok kódjai	Veszélyt jelző piktogramok, figyelmeztetés-ek kódjai	Figyelmeztető mondatok kódjai	Kiegészítő figyelmeztető mondatok kódjai		
616-099-00-4	2-[4-[(4-hydroxyphenyl)sulfonyl]phenoxy]-4,4-dimethyl-*N*-[5-[(methylsulfonyl)amino]-2-[4-(1,1,3,3-tetramethylbutyl)phenoxy]phenyl]-3-oxopentanamide	414-170-2	135937-20-1	Aquatic Chronic 4	H413	—	H413			
616-100-00-8	1,3-dimethyl-1,3-bis(trimethylsilyl)urea	414-180-7	10218-17-4	Acute Tox. 4 (*) Skin Irrit. 2	H302 H315	GHS07 Wng	H302 H315			
616-101-00-3	(*S*)-*N*-*tert*-butyl-1,2,3,4-tetrahydro-3-isoquinolinecarboxamide	414-600-9	149182-72-9	Acute Tox. 4 (*) Aquatic Chronic 3	H302 H412	GHS07 Wng	H302 H412			
616-102-00-9	reaction mass of: α-[3-(3-mercaptopropanoxycarbonylamino)methylphenylaminocarbonyl]-ω-[3-(3-mercaptopropanoxycarbonylamino)methylphenylaminocarbonyloxy]-poly-(oxyethylene-co-oxypropylene); 1,2-(or 1,3-)bis[α-(3-mercaptopropanoxycarbonylamino)methylphenylaminocarbonyl)-ω-oxy-poly(oxyethylene-co-oxypropylene)]-3-(or 2-)propanol; 1,2,3-tris[α-(3-mercaptopropanoxycarbonyl-amino)methylphenylaminocarbonyl)-ω-oxy-poly-(oxyethylene-co-oxypropylene)]propane]	415-870-0	—	Skin Sens. 1 Aquatic Chronic 2	H317 H411	GHS07 GHS09 Wng	H317 H411			
616-103-00-4	(*S*,*S*)-*trans*-4-(acetylamino)-5,6-dihydro-6-methyl-7,7-dioxo-4*H*-thieno[2,3-b]thiopyran-2-sulfonamide	415-030-3	120298-38-6	Skin Sens. 1 Aquatic Acute 1 Aquatic Chronic 1	H317 H400 H410	GHS07 GHS09 Wng	H317 H410			

▼B

Indexszám	Nemzetközi vegyianyag-azonosítás	EK-szám	CAS-szám	Besorolás		Címkézés			Egyedi koncentráció határértékek és M-tényezők	Megjegy-zések
				Veszélyességi osztályok és kategóriák kódjai	Figyelmeztető mondatok kódjai	Veszélyt jelző piktogramok, figyelmeztetés-ek kódjai	Figyelmeztető mondatok kódjai	Kiegészítő figyelmeztető mondatok kódjai		
616-104-00-X	benalaxyl (ISO); methyl *N*-(2,6-dimethylphenyl)-*N*-(phenylacetyl)-Dl-alaninate	275-728-7	71626-11-4	Aquatic Acute 1 Aquatic Chronic 1	H400 H410	GHS09 Wng	H410			
616-105-00-5	chlorotoluron (ISO); 3-(3-chloro-*p*-tolyl)-1,1-dimethylurea	239-592-2	15545-48-9	Carc. 2 Repr. 2 Aquatic Acute 1 Aquatic Chronic 1	H351 H361d (***) H400 H410	GHS08 GHS09 Wng	H351 H361d (***) H410			
616-106-00-0	phenmedipham (ISO); methyl 3-(3-methylcarbaniloyloxy)carbanilate	237-199-0	13684-63-4	Aquatic Acute 1 Aquatic Chronic 1	H400 H410	GHS09 Wng	H410			
▼M1 616-107-00-6	cinidon ethyl (ISO); ethyl (*Z*)-2-chloro-3-[2-chloro-5-(cyclohex-1-ene-1,2-dicarboximido)phenyl]acrylate	—	142891-20-1	Carc. 2 Skin Sens. 1 Aquatic Acute 1 Aquatic Chronic 1	H351 H317 H400 H410	GHS08 GHS07 GHS09 Wng	H351 H317 H410			
▼B 616-108-00-1	iodosulfuron-methyl-sodium; sodium ({[5-iodo-2-(methoxycarbonyl)phenyl]sulfonyl}carbamoyl)(4-methoxy-6-methyl-1,3,5-triazin-2-yl)azanide	—	144550-36-7	Aquatic Acute 1 Aquatic Chronic 1	H400 H410	GHS09 Wng	H410			
616-109-00-7	sulfosulfuron (ISO); 1-(4,6-dimethoxypyrimidin-2-yl)-3-(2-ethylsulfonylimidazo[1,2-a]pyridin-3-yl)sulfonylurea	—	141776-32-1	Aquatic Acute 1 Aquatic Chronic 1	H400 H410	GHS09 Wng	H410			

▼B

Indexszám	Nemzetközi vegyianyag-azonosítás	EK-szám	CAS-szám	Besorolás		Címkézés			Egyedi koncentráció határértékek és M-tényezők	Megjegy-zések
				Veszélyességi osztályok és kategóriák kódjai	Figyelmeztető mondatok kódjai	Veszélyt jelző piktogramok, figyelmeztetés-ek kódjai	Figyelmeztető mondatok kódjai	Kiegészítő figyelmeztető mondatok kódjai		
616-110-00-2	cyclanilide (ISO); 1-(2,4-dichloroanilinocar-bonyl)cyclopropanecarboxylic acid	419-150-7	113136-77-9	Acute Tox. 4 (*) Aquatic Chronic 2	H302 H411	GHS07 GHS09 Wng	H302 H411			
616-111-00-8	fenhexamid (ISO); *N*-(2,3-dichlor-4-hydroxyp-henyl)-1-methylcyclohexancar-boxamid	422-530-5	126833-17-8	Aquatic Chronic 2	H411	GHS09	H411			
616-112-00-3	oxasulfuron (ISO); oxetan-3-yl 2-[(4,6-dimethylpy-rimidin-2-yl)-carbamoylsulfa-moyl]benzoate	—	144651-06-9	STOT RE 2 (*) Aquatic Acute 1 Aquatic Chronic 1	H373 (**) H400 H410	GHS08 GHS09 Wng	H373 (**) H410			
616-113-00-9	desmedipham (ISO); ethyl 3-phenylcarbamoyloxyp-henylcarbamate	237-198-5	13684-56-5	Aquatic Acute 1 Aquatic Chronic 1	H400 H410	GHS09 Wng	H410		M=10	
616-114-00-4	dodecanamide, *N*,*N*'-(9,9',10,10'-tetrahydro-9,9',10,10'-tetraoxo(1,1'-bianth-racene)-4,4'-diyl)bis-	418-010-2	136897-58-0	Aquatic Chronic 4	H413	—	H413			
616-115-00-X	*N*-(3-acetyl-2-hydroxyphenyl)-4-(4-phenylbutoxy)benzamide	416-150-9	136450-06-1	Aquatic Chronic 4	H413	—	H413			
616-116-00-5	*N*-(4-dimethylaminopyridini-um)-3-methoxy-4-(1-methyl-5-nitroindol-3-ylmethyl)-*N*-(*o*-tolylsulfonyl)benzamidate	416-790-9	143052-96-4	Aquatic Chronic 4	H413	—	H413			
616-117-00-0	*N*-[2-(3-acetyl-5-nitrothiophen-2-ylazo)-5-diethylaminop-henyl]acetamide	416-860-9	777891-21-1	Repr. 2 Skin Sens. 1 Aquatic Acute 1 Aquatic Chronic 1	H361f (***) H317 H400 H410	GHS08 GHS09 Wng	H361f (***) H317 H410			

▼B

Indexszám	Nemzetközi vegyianyag-azonosítás	EK-szám	CAS-szám	Besorolás		Címkézés			Egyedi koncentráció határértékek és M-tényezők	Megjegy-zések
				Veszélyességi osztályok és kategóriák kódjai	Figyelmeztető mondatok kódjai	Veszélyt jelző piktogramok, figyelmeztetés-ek kódjai	Figyelmeztető mondatok kódjai	Kiegészítő figyelmeztető mondatok kódjai		
616-118-00-6	*N*-(2',6'-dimethylphenyl)-2-piperidinecarboxamide hydrochloride	417-950-0	65797-42-4	Acute Tox. 4 (*) Aquatic Chronic 3	H302 H412	GHS07 Wng	H302 H412			
616-119-00-1	2-(1-butyl-3,5-dioxo-2-phenyl-(1,2,4)-triazolidin-4-yl)-4,4-dimethyl-3-oxo-*N*-(2-methoxy-5-(2-(dodecyl-1-sulfonyl))propionylamino)-phenyl)-pentanamide	418-060-5	118020-93-2	Aquatic Chronic 4	H413	—	H413			
616-120-00-7	reaction mass of: *N*-(3-dimethylamino-4-methyl-phenyl)-benzamide; *N*-(3-dimethylamino-2-methyl-phenyl)-benzamide; *N*-(3-dimethylamino-3-methyl-phenyl)-benzamide	420-600-1	—	STOT RE 2 (*) Aquatic Chronic 2	H373 (**) H411	GHS08 GHS09 Wng	H373 (**) H411			
616-121-00-2	2,4-dihydroxy-*N*-(2-methoxyphenyl)benzamide	419-090-1	129205-19-2	Skin Sens. 1 Aquatic Chronic 2	H317 H411	GHS07 GHS09 Wng	H317 H411			
▼M1 616-122-00-8	methylneodecanamide	414-460-9	105726-67-8	Acute Tox. 4 *	H302	GHS07 Wng	H302			
▼B 616-123-00-3	*N*-[3-[[4-(diethylamino)-2-methylphenyl]imino]-6-oxo-1,4-cyclohexadienyl]acetamide	414-740-0	96141-86-5	Aquatic Acute 1 Aquatic Chronic 1	H400 H410	GHS09 Wng	H410			

▼M1

Indexszám	Nemzetközi vegyianyag-azonosítás	EK-szám	CAS-szám	Besorolás		Címkézés			Egyedi koncentráció határértékek és M-tényezők	Megjegy-zések
				Veszélyességi osztályok és kategóriák kódjai	Figyelmeztető mondatok kódjai	Veszélyt jelző piktogramok, figyelmeztetés-ek kódjai	Figyelmeztető mondatok kódjai	Kiegészítő figyelmeztető mondatok kódjai		
616-124-00-9	lithium bis(trifluoromethylsul-fonyl)imide	415-300-0	90076-65-6	Acute Tox. 3 * Acute Tox. 3 * STOT RE 2 * Skin Corr. 1B Aquatic Chronic 3	H311 H301 H373** H314 H412	GHS06 GHS05 GHS08 Dgr	H311 H301 H373** H314 H412			
▼B 616-125-00-4	3-cyano-*N*-(1,1-dimethy-lethyl)androsta-3,5-diene-17-β-carboxamide	415-730-9	151338-11-3	Aquatic Acute 1 Aquatic Chronic 1	H400 H410	GHS09 Wng	410			
▼M1 616-126-00-X	1-methyl-4-nitro-3-propyl-1*H*-pyrazole-5-carboxamide	423-960-6	139756-01-7	Acute Tox. 4 * STOT RE 2 * Aquatic Chronic 3	H302 H373** H412	GHS08 GHS07 Wng	H302 H373** H412			
▼B 616-127-00-5	reaction mass of: *N*,*N*'-Ethane-1,2-diylbis(decanamide); 12-Hydroxy-*N*-[2-[1-oxydecyl)amino]ethyl]octadeca-namide; *N*,*N*'-Ethane-1,2-diylbis(12-hydroxyoctadecanamide)	430-050-2	—	Skin Sens. 1 Aquatic Chronic 2	H317 H411	GHS07 GHS09 Wng	H317 H411			
616-128-00-0	*N*-(2-(1-allyl-4,5-dicyanoimida-zol-2-ylazo)-5-(dipropylami-no)phenyl)-acetamide	417-530-7	123590-00-1	Aquatic Chronic 4	H413	—	H413			
616-129-00-6	*N*,*N*'-bis(2,2,6,6-tetramethyl-4-piperidyl)isophthalamide	419-710-0	42774-15-2	Acute Tox. 4 (*) Eye Irrit. 2	H302 H319	GHS07 Wng	H302 H319			
616-130-00-1	*N*-(3-(2-(4,4-dimethyl-2,5-dioxo-imidazolin-1-yl)-4,4-dimethyl-3-oxo-pentanoylami-no)-4-methoxy-phenyl)-octade-canamide	421-780-2	150919-56-5	Aquatic Chronic 4	H413	—	H413			

▼M1

Indexszám	Nemzetközi vegyianyag-azonosítás	EK-szám	CAS-szám	Besorolás		Címkézés			Egyedi koncentráció határértékek és M-tényezők	Megjegy-zések
				Veszélyességi osztályok és kategóriák kódjai	Figyelmeztető mondatok kódjai	Veszélyt jelző piktogramok, figyelmeztetés-ek kódjai	Figyelmeztető mondatok kódjai	Kiegészítő figyelmeztető mondatok kódjai		
616-131-00-7	1-aminocyclopentanecarboxa-mide	422-950-9	17193-28-1	STOT RE 1 Acute Tox. 4 * Eye Dam. 1	H372** H302 H318	GHS05 GHS08 GHS07 Dgr	H372** H302 H318			
▼B 616-132-00-2	*N*-[4-(4-cyano-2-furfurylidene-2,5-dihydro-5-oxo-3-furyl)phenyl]butane-1-sulfona-mide	423-250-6	130016-98-7	Aquatic Acute 1 Aquatic Chronic 1	H400 H410	GHS09 Wng	H410			
616-133-00-8	*N*-cyclohexyl-*S*,*S*-dioxoben-zo[*b*]tiophene-2-carboxamide	423-990-1	149118-66-1	Acute Tox. 4 (*) Eye Dam. 1 Aquatic Acute 1 Aquatic Chronic 1	H302 H318 H400 H410	GHS05 GHS07 GHS09 Dgr	H302 H318 H410			
616-134-00-3	3,3'-bis(dioctyloxyphosphinothi-oylthio)-*N*,*N*'-oxybis(methy-lene)dipropionamide	401-820-5	793710-14-2	Aquatic Chronic 3	H412	—	H412			
616-135-00-9	(3*S*,4a*S*,8a*S*)-2-[(2*R*,3*S*)-3-amino-2-hydroxy-4-phenyl-butyl]-*N*-tert-butyldecahydroiso-quinoline-3-carboxamide	430-230-0	136522-17-3	Acute Tox. 4 (*) Aquatic Chronic 3	H302 H412	GHS07 Wng	H302 H412			
▼M1 616-136-00-4	reaction product of cocoalkyldi-ethanolamides and cocoalk-ylmonoglycerides and molyb-denumtrioxide (1.75-2.2: 0.75-1.0:0.1-1.1)	430-380-7	—	Aquatic Chronic 2	H411	GHS09	H411			
616-137-00-X	4-dichloroacetyl-1-oxa-4-azaspi-ro[4,5]decane	401-130-4	71526-07-3	Skin Sens. 1 Aquatic Chronic 2	H317 H411	GHS07 GHS09 Wng	H317 H411			

▼M1

Indexszám	Nemzetközi vegyianyag-azonosítás	EK-szám	CAS-szám	Besorolás		Címkézés			Egyedi koncentráció határértékek és M-tényezők	Megjegy-zések
				Veszélyességi osztályok és kategóriák kódjai	Figyelmeztető mondatok kódjai	Veszélyt jelző piktogramok, figyelmeztetés-ek kódjai	Figyelmeztető mondatok kódjai	Kiegészítő figyelmeztető mondatok kódjai		
616-138-00-5	benzoic acid, *N*-*tert*-butyl-*N*'-(4-chlorobenzoyl)hydrazide	431-600-4	112226-61-6	Skin Sens. 1 Aquatic Chronic 2	H317 H411	GHS07 GHS09 Wng	H317 H411			
616-139-00-0	(3*S*,4a*S*,8a*S*)-*N*-*tert*-butyl-decahydro-3-isoquinolinecarbo-xamide	420-380-5	136465-81-1	Acute Tox. 4 * Eye Dam. 1 Aquatic Chronic 3	H302 H318 H412	GHS05 GHS07 Dgr	H302 H318 H412			
616-140-00-6	*N*,*N*''-(methylenedi-4,1-phenylene)bis[*N*'-(4-methylphenyl)urea]	429-380-1	133336-92-2	Skin Sens. 1 Aquatic Chronic 4	H317 H413	GHS07 Wng	H317 H413			
616-141-00-1	zoxamide (ISO); (*RS*)-3,5-dichloro-*N*-(3-chloro-1-ethyl-1-methyl-2-oxopropyl)-*p*-toluamide	—	156052-68-5	Skin Sens. 1 Aquatic Acute 1 Aquatic Chronic 1	H317 H400 H410	GHS07 GHS09 Wng	H317 H410		M=10	
▼B 616-142-00-7	1,3-Bis(vinylsulfonylacetami-do)propane	428-350-3	93629-90-4	Muta. 2 Eye Dam. 1 Skin Sens. 1 Aquatic Chronic 3	H341 H318 H317 H412	GHS08 GHS05 GHS07 Dgr	H341 H318 H317 H412			
616-143-00-2	*N*,*N*'-dihexadecyl-*N*,*N*'-bis(2-hydroxyethyl)propanediamide	422-560-9	149591-38-8	Repr. 2 Eye Irrit. 2 Aquatic Chronic 4	H361f (***) H319 H413	GHS08 Wng	H361f (***) H319 H413			
▼M1 616-144-00-8	3,4-dichloro-*N*-[5-chloro-4-[2-[4-dodecyloxyphenylsul-fonyl]butyramido]-2-hydroxyp-henyl]benzamide	431-130-1	—	Aquatic Chronic 4	H413	—	H413			

▼M1

Indexszám	Nemzetközi vegyianyag-azonosítás	EK-szám	CAS-szám	Besorolás		Címkézés			Egyedi koncentráció határértékek és M-tényezők	Megjegy-zések
				Veszélyességi osztályok és kategóriák kódjai	Figyelmeztető mondatok kódjai	Veszélyt jelző piktogramok, figyelmeztetés-ek kódjai	Figyelmeztető mondatok kódjai	Kiegészítő figyelmeztető mondatok kódjai		
616-145-00-3	pethoxamide (ISO); 2-chloro-*N*-(2-ethoxyethyl)-*N*-(2-methyl-1-phenylprop-1-enyl)acetamide	—	106700-29-2	Acute Tox. 4 * Skin Sens. 1 Aquatic Acute 1 Aquatic Chronic 1	H302 H317 H400 H410	GHS07 GHS09 Wng	H302 H317 H410		M=100	
616-146-00-9	*N*-(2-methoxy-5-octadecanoylaminophenyl)-2-(3-benzyl-2,5-dioxoimidazolidin-1-yl)-4,4-dimethyl-3-oxopentanoic acidamide	431-330-7	142776-95-2	Aquatic Chronic 4	H413	—	H413			
616-147-00-4	1-methyl-4-(2-methyl-2*H*-tetrazol-5-yl)-1*H*-pyrazole-5-sulfonamide	424-160-1	139481-22-4	Acute Tox. 4 * Aquatic Chronic 3	H302 H412	GHS07 Wng	H302 H412			
616-148-00-X	*N*-[6,9-dihydro-9-[[2-hydroxy-1-(hydroxymethyl)ethoxy]methyl]-6-oxo-1*H*-purin-2-yl]acetamide	424-550-1	84245-12-5	Carc. 1B Muta. 1B Repr. 1B	H350 H340 H360FD	GHS08 Dgr	H350 H340 H360FD			
616-150-00-0	(2*R*,3*S*)-*N*-(3-amino-2-hydroxy-4-phenylbutyl)-*N*-isobutyl-4-nitrobenzenesulfonamide hydrochloride	425-260-6	—	STOT RE 2 * Eye Dam. 1 Skin Sens. 1 Aquatic Chronic 2	H373** H318 H317 H411	GHS05 GHS08 GHS07 GHS09 Dgr	H373** H318 H317 H411			
616-151-00-6	*N*-(2-amino-4,6-dichloropyrimidin-5-yl)formamide	425-650-6	171887-03-9	Acute Tox. 4 * Eye Dam. 1 Skin Sens. 1 Aquatic Chronic 3	H302 H318 H317 H412	GHS05 GHS07 Dgr	H302 H318 H317 H412			
616-152-00-1	4-(4-fluorophenyl)-2-(2-methyl-1-oxopropyl)-4-oxo-3,*N*-diphenylbutanamide	425-850-3	125971-96-2	Aquatic Chronic 4	H413	—	H413			
616-153-00-7	4-methyl-3-oxo-*N*-phenyl-2-(phenylmethylene)pentanamide	425-860-8	125971-57-5	Skin Sens. 1 Aquatic Chronic 2	H317 H411	GHS07 GHS09 Wng	H317 H411			

▼M1

Indexszám	Nemzetközi vegyianyag-azonosítás	EK-szám	CAS-szám	Besorolás		Címkézés			Egyedi koncentráció határértékek és M-tényezők	Megjegy-zések
				Veszélyességi osztályok és kategóriák kódjai	Figyelmeztető mondatok kódjai	Veszélyt jelző piktogramok, figyelmeztetés-ek kódjai	Figyelmeztető mondatok kódjai	Kiegészítő figyelmeztető mondatok kódjai		
616-154-00-2	3,4-dichloro-*N*-[5-chloro-4-[2-[4-(hexadecyloxy)phenylsul-fonyl]butyramido]-2-hydroxyp-henyl]benzamide	431-110-0	—	Aquatic Chronic 4	H413	—	H413			
616-155-00-8	*N*,*N*,*N*',*N*'-tetracyclohexyl-1,3-benzenedicarboxamide	431-040-0	104560-40-9	Aquatic Acute 1 Aquatic Chronic 1	H400 H410	GHS09 Wng	H410			
616-156-00-3	6-(2-chloro-6-cyano-4-nitrop-henylazo)-4-methoxy-3-[*N*-(met-hoxycarbonylmethyl)-*N*-(1-methoxycarbonylethyl)ami-no]acetanilide	430-500-8	204277-61-2	Aquatic Chronic 4	H413	—	H413			
▼M6 616-157-00-9	3-amino-4-hydroxy-*N*-(3-isopro-poxypropyl)benzenesulfonamide hydrochloride	427-780-9	114565-70-7	Acute Tox. 4 * Eye Dam. 1 Aquatic Acute 1 Aquatic Chronic 1	H302 H318 H400 H410	GHS05 GHS07 GHS09 Dgr	H302 H318 H410			
▼M1 616-158-00-4	*N*-[4-cyano-3-trifluoromethylp-henyl]methacrylamide	427-880-2	90357-53-2	STOT RE 2 * Aquatic Chronic 2	H373** H411	GHS08 GHS09 Wng	H373** H411			
616-160-00-5	2,2'-azobis[*N*-(2-hydroxyethyl)-2-methylpropionamide]	429-090-3	61551-69-7	Skin Sens. 1 Aquatic Chronic 3	H317 H412	GHS07 Wng	H317 H412			
616-161-00-0	2,4-dichloro-5-hydroxyacetani-lide	429-110-0	67669-19-6	Aquatic Chronic 3	H412	—	H412			
616-162-00-6	isostearic acid monoisopropano-lamide	431-540-9	—	Skin Irrit. 2 Aquatic Chronic 2	H315 H411	GHS07 GHS09 Wng	H315 H411			

▼M1

Indexszám	Nemzetközi vegyianyag-azonosítás	EK-szám	CAS-szám	Besorolás		Címkézés			Egyedi koncentráció határértékek és M-tényezők	Megjegy-zések
				Veszélyességi osztályok és kategóriák kódjai	Figyelmeztető mondatok kódjai	Veszélyt jelző piktogramok, figyelmeztetés-ek kódjai	Figyelmeztető mondatok kódjai	Kiegészítő figyelmeztető mondatok kódjai		
616-163-00-1	4,4'-methylenebis[*N*-(4-chlorophenyl)-3-hydroxynaphthalene-2-carboxamide]	430-350-3	192463-88-0	Aquatic Chronic 4	H413	—	H413			
616-164-00-7	dimoxystrobin (ISO); (*E*)-2-(methoxyimino)-*N*-methyl-2-[α-(2,5-xylyloxy)-*o*-tolyl]acetamide	—	149961-52-4	Carc. 2 Repr. 2 Acute Tox. 4 * Aquatic Acute 1 Aquatic Chronic 1	H351 H361d*** H332 H400 H410	GHS08 GHS07 GHS09 Wng	H351 H361d*** H332 H410		M=10	
616-165-00-2	beflubutamid (ISO); (*RS*)-*N*-benzyl-2-(α,α,α,4-tetrafluoro-*m*-tolyoxy)butyramide	—	113614-08-7	Aquatic Acute 1 Aquatic Chronic 1	H400 H410	GHS09 Wng	H410		M=100	
616-166-00-8	cyazofamid (ISO); 4-chloro-2-cyano-*N,N*-dimethyl-5-*p*-tolylimidazole-1-sulfonamide	—	120116-88-3	Aquatic Acute 1 Aquatic Chronic 1	H400 H410	GHS09 Wng	H410		M=10	
616-167-00-3	*N,N*-dibutyl-(2,5-dihydro-5-thioxo-1*H*-tetrazol-1-yl)acetamide	418-290-6	168612-06-4	Eye Irrit. 2 Skin Sens. 1	H319 H317	GHS07 Wng	H319 H317			
616-168-00-9	1-dimethylcarbamoyl-4-(2-sulfonatoethyl)pyridinium	418-440-0	136997-71-2	Skin Sens. 1	H317	GHS07 Wng	H317			
616-169-00-4	4-[4-(2,2-dimethyl-propanamido)]phenylazo-3-(2-chloro-5-(2-(3-pentadecylphenoxy)butylamido)anilino)-1-(2,4,6-trichlorophenyl)-2-pyrazoline-5-one	420-220-4	92771-56-7	Skin Sens. 1 Aquatic Chronic 4	H317 H413	GHS07 Wng	H317 H413			
616-170-00-X	(2*R*)-2-amino-2-phenylacetamide	420-370-0	6485-67-2	Eye Irrit. 2 Skin Sens. 1	H319 H317	GHS07 Wng	H319 H317			

▼M1

Indexszám	Nemzetközi vegyianyag-azonosítás	EK-szám	CAS-szám	Besorolás		Címkézés			Egyedi koncentráció határértékek és M-tényezők	Megjegy-zések
				Veszélyességi osztályok és kategóriák kódjai	Figyelmeztető mondatok kódjai	Veszélyt jelző piktogramok, figyelmeztetés-ek kódjai	Figyelmeztető mondatok kódjai	Kiegészítő figyelmeztető mondatok kódjai		
616-171-00-5	2-(para-chlorophenyl)glycineamide	420-830-0	102333-75-5	Eye Dam. 1 Skin Sens. 1	H318 H317	GHS05 GHS07 Dgr	H318 H317			
616-172-00-0	*N*-(2,2,6,6-tetramethyl-1-oxyl-piperidin-4-yl)acetamide; (4-acetamido-2,2,6,6-tetramethyl-1-piperidinyl)oxidanyl	423-840-3	14691-89-5	Acute Tox. 4 *	H302	GHS07 Wng	H302			
616-174-00-1	2-butyl-1,3-diazaspiro[4.4]non-1-en-4-one hydrochloride	424-560-4	151257-01-1	Acute Tox. 4 * Eye Irrit. 2	H302 H319	GHS07 Wng	H302 H319			
616-175-00-7	2-(2-hexyldecyloxy)benzamide	431-230-3	202483-62-3	Aquatic Chronic 4	H413	—	H413			
616-176-00-2	3-*N,N*-bis(methoxyethyl)amino-acetanilide	432-530-7	24294-01-7	Acute Tox. 4 * Aquatic Chronic 3	H302 H412	GHS07 Wng	H302 H412			
616-177-00-8	(3-(4-(2-(butyl-(4-methylphenyl-sulfonyl)amino)phenylthio)-5-oxo-1-(2,4,6-trichlorophenyl)-4,5-dihydro-1*H*-pyrazole-3-ylamino)-4-chlorophenyl)tetradecanamide; *N*-[3-({4-[(2-{butyl[(4-methylphenyl)sulfonyl]amino}phenyl)thio]-5-oxo-1-(2,4,6-trichlorophenyl)-4,5-dihydro-1*H*-pyrazol-3-yl}amino)-4-chlorophenyl]tetradecanamide	432-970-1	217324-98-6	Aquatic Chronic 4	H413	—	H413			
616-178-00-3	*N*-(5-(bis(2-methoxyethyl)amino)-2-((2-cyano-4,6-dinitrophenyl)-azo)phenyl)acetamide	434-500-9	52583-35-4	Aquatic Chronic 4	H413	—	H413			

▼M1

Indexszám	Nemzetközi vegyianyag-azonosítás	EK-szám	CAS-szám	Besorolás		Címkézés			Egyedi koncentráció határértékek és M-tényezők	Megjegy-zések
				Veszélyességi osztályok és kategóriák kódjai	Figyelmeztető mondatok kódjai	Veszélyt jelző piktogramok, figyelmeztetés-ek kódjai	Figyelmeztető mondatok kódjai	Kiegészítő figyelmeztető mondatok kódjai		
616-179-00-9	2-chloro-*N*-(4-methylp-henyl)acetamide	435-170-9	16634-82-5	Eye Dam. 1 Skin Sens. 1 Aquatic Acute 1 Aquatic Chronic 1	H318 H317 H400 H410	GHS05 GHS07 GHS09 Dgr	H318 H317 H410			
616-180-00-4	*N,N*-(dimethylamino)thioaceta-mide hydrochloride	435-470-1	27366-72-9	Repr. 1B Aquatic Acute 1 Aquatic Chronic 1	H360D*** H400 H410	GHS08 GHS09 Dgr	H360D*** H410			
616-181-00-X	4'-methyldodecane-1-sulfonani-lide	435-490-9	17417-32-2	Aquatic Acute 1 Aquatic Chronic 1	H400 H410	GHS09 Wng	H410			
616-182-00-5	*N*'-(1,3-dimethylbutylidene)-3-hydroxy-2-naphthohydrazide	435-860-1	214417-91-1	Skin Sens. 1 Aquatic Chronic 2	H317 H411	GHS07 GHS09 Wng	H317 H411			
616-183-00-0	*N*-dodecyl-4-methoxybenzamide	442-340-6	1854-15-5	Aquatic Chronic 4	H413	—	H413			
616-184-00-6	3-methyl-*N*-(5,8,13,14-tetrahy-dro-5,8,14-trioxonaphth[2,3-c]acridin-6-yl)benzamide	442-560-2	105043-55-8	Aquatic Chronic 4	H413	—	H413			
616-186-00-7	*N,N*'-(2-chloro-1,4-phenyle-ne)bis(3-oxobutaneamide)	443-010-4	53641-10-4	Aquatic Chronic 3	H412	—	H412			
616-188-00-8	2-(5,5-dimethyl-2,4-dioxooxazo-lidin-3-yl)-4,4-dimethyl-3-oxo-*N*-(2-methoxy-5-octadecanoyla-minophenyl)pentanoic acid amide	443-980-9	221215-20-9	Skin Sens. 1 Aquatic Chronic 4	H317 H413	GHS07 Wng	H317 H413			
616-189-00-3	*N*-[5-(bis-(2-methoxy-ethyl)-amino]-2-(6-bromo-2-methyl-1,3-dioxo-2,3-dihydro-1*H*-isoin-dol-5-ylazo)-phenyl]acetamide	444-780-4	452962-97-9	Aquatic Chronic 4	H413	—	H413			
616-190-00-9	*N*-decyl-4-nitrobenzamide	445-880-0	64026-19-3	Aquatic Chronic 4	H413	—	H413			

▼M1

Indexszám	Nemzetközi vegyianyag-azonosítás	EK-szám	CAS-szám	Besorolás		Címkézés			Egyedi koncentráció határértékek és M-tényezők	Megjegy-zések
				Veszélyességi osztályok és kategóriák kódjai	Figyelmeztető mondatok kódjai	Veszélyt jelző piktogramok, figyelmeztetés-ek kódjai	Figyelmeztető mondatok kódjai	Kiegészítő figyelmeztető mondatok kódjai		
616-191-00-4	2-ethyl-*N*-methyl-*N*-(3-methylphenyl)butanamide	446-190-2	406488-30-0	Acute Tox. 4 * Eye Irrit. 2 Skin Irrit. 2 Skin Sens. 1 Aquatic Chronic 2	H302 H319 H315 H317 H411	GHS07 GHS09 Wng	H302 H319 H315 H317 H411			
616-192-00-X	2-[2-(3-butoxypropyl)-1,1-dioxo-1,2,4-benzothiadiazin-3-yl]-5'-*tert*-butyl-2-(5,5-dimethyl-2,4-dioxo-1,3-oxazolidin-3-yl)-2'-[(2-ethylhexyl)thio]acetanilide	448-060-0	727678-39-9	Aquatic Chronic 4	H413	—	H413			
616-193-00-5	*N*-[2-(2-butyl-4,6-dicyano-1,3-dioxo-2,3-dihydro-1*H*-isoindol-5-ylazo)-5-diethylamino-phenyl]acetamide	449-940-7	368450-39-9	Aquatic Chronic 4	H413	—	H413			
616-194-00-0	2,2-diethoxy-*N,N*-dimethylacetamide	449-950-1	34640-92-1	Eye Irrit. 2	H319	GHS07 Wng	H319			
616-196-00-1	disodium salt of 1-hydroxy-4-(β-(4-(1-hydroxy-3,6-disulfo-8-acetylamino-2-naphthylazo)phenoxy)ethoxy)-*N*-dodecyl-2-naphthamide	419-990-4	—	Aquatic Acute 1 Aquatic Chronic 1	H400 H410	GHS09 Wng	H410			
616-197-00-7	reaction mass of: potassium *N*-[3-(dimethyloxidoamino)propyl]-1,1,2,2,3,3,4,4,5,5,6,6,7,7,8,8,8-heptadecafluorooctane sulfonamidate; *N*-[3-(dimethyloxidoamino)propyl]-1,1,2,2,3,3,4,4,5,5,6,6,7,7,8,8,8-heptadecafluorooctane sulfonamide	422-500-1	—	STOT RE 2 *	H373**	GHS08 Wng	H373**			

▼M1

Indexszám	Nemzetközi vegyianyag-azonosítás	EK-szám	CAS-szám	Besorolás		Címkézés			Egyedi koncentráció határértékek és M-tényezők	Megjegy-zések
				Veszélyességi osztályok és kategóriák kódjai	Figyelmeztető mondatok kódjai	Veszélyt jelző piktogramok, figyelmeztetés-ek kódjai	Figyelmeztető mondatok kódjai	Kiegészítő figyelmeztető mondatok kódjai		
616-198-00-2	1,3-bis[12-hydroxy-octadeca-mide-*N*-methylene]-benzene	423-300-7	—	Skin Sens. 1 Aquatic Chronic 4	H317 H413	GHS07 Wng	H317 H413			
▼M7 616-200-00-1	reaction mass of N,N'-ethane-1,2-diylbis(hexanamide) and 12-hydroxy-N-[2-[(1-oxyh-exyl)amino]ethyl]octadecana-mide and N,N'-ethane-1,2-diyl-bis(12-hydroxyoctadecan amide)	432-430-3		Aquatic Chronic 4	H413		H413			
▼M1 616-201-00-7	12-hydroxyoctadecanoic acid, reaction products with 1,3-benzenedimethanamine and hexamethylenediamine	432-840-2	220926-97-6	Acute Tox. 4 * Aquatic Chronic 4	H332 H413	GHS07 Wng	H332 H413			
616-202-00-2	reaction mass of: 2,2'-[(3,3'-dichloro[1,1'-biphenyl]-4,4'-diyl)bis(azo)]bis[*N*-(2,4-dimethylphenyl)]-3-oxo-butana-mide; 2-[[3,3'-dichloro-4'-[[1[[(2,4-dimethylphenyl)amino]car-bonyl]-2-oxopropyl]azo][1,1'-biphenyl]-4-yl]azo]-*N*-(2-methylphenyl)-3-oxo-butana-mide; 2-[[3,3'-dichloro-4'-[[1[[(2,4-dimethylphenyl)amino]car-bonyl]-2-oxopropyl]azo][1,1'-biphenyl]-4-yl]azo]-*N*-(2-carboxylphenyl)-3-oxo-butana-mide	434-330-5	—	Carc. 2 Skin Sens. 1 Aquatic Chronic 4	H351 H317 H413	GHS08 GHS07 Wng	H351 H317 H413			

▼M1

Indexszám	Nemzetközi vegyianyag-azonosítás	EK-szám	CAS-szám	Besorolás		Címkézés			Egyedi koncentráció határértékek és M-tényezők	Megjegy-zések
				Veszélyességi osztályok és kategóriák kódjai	Figyelmeztető mondatok kódjai	Veszélyt jelző piktogramok, figyelmeztetés-ek kódjai	Figyelmeztető mondatok kódjai	Kiegészítő figyelmeztető mondatok kódjai		
616-203-00-8	reaction mass of: *N*-[5-[bis-(2-methoxyethyl)amino]-2-(2-butyl-4,6-dicyano-1,3-dioxo-2,3-dihydro-1*H*-isoindol-5-yl-azo)phenyl]acetamide; *N*-[2-(2-butyl-4,6-dicyano-1,3-dioxo-2,3-dihydro-1*H*-isoindol-5-ylazo)5-diethylaminop-henyl]acetamide	442-280-0	—	Aquatic Chronic 4	H413	—	H413			
616-204-00-3	*N,N*''-(methylenedi-4,1-phenyle-ne)bis[*N*'-octylurea]	451-060-3	122886-55-9	Aquatic Chronic 4	H413	—	H413			
▼M3 616-205-00-9	Metazachlor (ISO); 2-chloro-N-(2,6-dimethylp-henyl)-N-(1H-pyrazol-1-ylmethyl)acetamide	266-583-0	67129-08-2	Skin Sens. 1B Carc. 2 Aquatic Acute 1 Aquatic Chronic 1	H317 H351 H400 H410	GHS07 GHS08 GHS09 Wng	H317 H351 H410		M = 100 M = 100	
▼M7 616-206-00-4	flufenoxuron (ISO); 1-(4-(2-cloro-α,α,α-p-trifluoro-tolyloxy)-2-fluorophenyl)-3-(2,6-difluorobenzolyl)urea	417-680-3	101463-69-8	Lact. Aquatic Acute 1 Aquatic Chronic 1	H362 H400 H410	GHS09 Wng	H362 H410		M = 10 000 M = 10 000	
616-207-00-X	polyhexamethylene biguanide hydrochloride		27083-27-8 or 32289-58-0	Carc. 2 Acute Tox. 4 STOT RE 1 Eye Dam. 1 Skin Sens. 1B Aquatic Acute 1 Aquatic Chronic 1	H351 H302 H372 (resp-iratory tract) (inhalation) H318 H317 H400 H410	GHS05 GHS07 GHS08 GHS09 Dgr	H351 H302 H372 (resp-iratory tract) (inhalation) H318 H317 H410		M = 10 M = 10	

▼M7

Indexszám	Nemzetközi vegyianyag-azonosítás	EK-szám	CAS-szám	Besorolás		Címkézés			Egyedi koncentráció határértékek és M-tényezők	Megjegy-zések
				Veszélyességi osztályok és kategóriák kódjai	Figyelmeztető mondatok kódjai	Veszélyt jelző piktogramok, figyelmeztetés-ek kódjai	Figyelmeztető mondatok kódjai	Kiegészítő figyelmeztető mondatok kódjai		
616-208-00-5	N-ethyl-2-pyrrolidone; 1-ethylpyrrolidin-2-one	220-250-6	2687-91-4	Repr. 1B	H360D	GHS08 Dgr	H360D			
616-209-00-0	amidosulfuron (ISO); 3-(4,6-dimethoxypyrimidin-2-yl)-1-((N-methyl-N-methylsul-fonylamino)sulfonyl)urea	407-380-0	120923-37-7	Aquatic Acute 1 Aquatic Chronic 1	H400 H410	GHS09 Wng	 H410		M = 100 M = 100	
616-210-00-6	tebufenpyrad (ISO); N-(4-tertbutylbenzyl)-4-chloro-3-ethyl-1-methyl-1Hpyrazole-5-carboxamide		119168-77-3	Acute Tox. 3 Acute Tox. 4 STOT RE 2 Skin Sens. 1B Aquatic Acute 1 Aquatic Chronic 1	H301 H332 H373 (gastro-intes-tinal tract) (Oral) H317 H400 H410	GHS06 GHS08 GHS09 Dgr	H301 H332 H373 (gastro-intes-tinal tract) (Oral) H317 H410		M = 10 M = 10	
616-211-00-1	proquinazid (ISO); 6-iodo-2-propoxy-3-propylqui-nazolin-4(3H)-one		189278-12-4	Carc. 2 Aquatic Acute 1 Aquatic	H351 H400 H410	GHS08 GHS09 Wng	H351 H410		M = 1 M = 10	
▼M8 616-212-00-7	3-iodo-2-propynyl butylcarba-mate; 3-iodoprop-2-yn-1-yl butylcarbamate	259-627-5	55406-53-6	Acute Tox. 3 Acute Tox. 4 STOT RE 1 Eye Dam. 1 Skin Sens. 1 Aquatic Acute 1 Aquatic Chronic 1	H331 H302 H372 (gége) H318 H317 H400 H410	GHS06 GHS08 GHS05 GHS09 Dgr	H331 H302 H372 (gége) H318 H317 H410		M = 10 M = 1	

▼B

Indexszám	Nemzetközi vegyianyag-azonosítás	EK-szám	CAS-szám	Besorolás		Címkézés			Egyedi koncentráció határértékek és M-tényezők	Megjegy-zések
				Veszélyességi osztályok és kategóriák kódjai	Figyelmeztető mondatok kódjai	Veszélyt jelző piktogramok, figyelmeztetés-ek kódjai	Figyelmeztető mondatok kódjai	Kiegészítő figyelmeztető mondatok kódjai		
▼M11										
616-213-00-2	mandipropamid (ISO); 2-(4-klór-fenil)-N-{2-[3-metoxi-4-(prop-2-in-1-iloxi)fenil]etil}-2-(prop-2-in-1-iloxi)acetamid	—	374726-62-2	Aquatic Acute 1 Aquatic Chronic 1	H400 H410	GHS09 Wng	H410		M = 1 M = 1	
616-214-00-8	metosulam (ISO); N-(2,6-diklór-3-metil-fenil)-5,7-dimeto-xi[1,2,4]triazol[1,5-a]pirimidin-2-szulfonamid	—	139528-85-1	Carc. 2 STOT RE 2 Aquatic Acute 1 Aquatic Chronic 1	H351 H373 (szem, vese) H400 H410	GHS08 GHS09 Wng	H351 H373 (szem, vese) H410		M = 1 000 M = 100	
616-215-00-3	dimetén-amid-P (ISO); 2-klór-N-(2,4-dimetil-3-tienil)-N-[(2S)-1-metoxi-propán-2-il]acetamid	—	163515-14-8	Acute Tox. 4 Skin Sens. 1 Aquatic Acute 1 Aquatic Chronic 1	H302 H317 H400 H410	GHS07 GHS09 Wng	H302 H317 H410		M = 10 M = 10	
616-216-00-9	flonikamid (ISO); N-(ciano-metil)-4-(trifluor-metil)piridin-3-karboxamid	—	158062-67-0	Acute Tox. 4	H302	GHS07 Wng	H302			
616-217-00-4	szulfoxaflór (ISO); [metil(oxo){1-[6-(trifluor-metil)-3-piridil]etil}-λ6-szulfanili-dén]cianamid	—	946578-00-3	Acute Tox. 4 Aquatic Acute 1 Aquatic Chronic 1	H302 H400 H410	GHS07 GHS09 Wng	H302 H410		M = 1 M = 1	
▼M3										
617-001-00-2	di-*tert*-butyl peroxide	203-733-6	110-05-4	Org. Perox. E Flam. Liq. 2 Muta. 2	H242 H225 H341	GHS02 GHS08 Dgr	H242 H225 H341			

▼B

Indexszám	Nemzetközi vegyianyag-azonosítás	EK-szám	CAS-szám	Besorolás		Címkézés			Egyedi koncentráció határértékek és M-tényezők	Megjegy-zések
				Veszélyességi osztályok és kategóriák kódjai	Figyelmeztető mondatok kódjai	Veszélyt jelző piktogramok, figyelmeztetés-ek kódjai	Figyelmeztető mondatok kódjai	Kiegészítő figyelmeztető mondatok kódjai		
617-002-00-8	α, α-dimethylbenzyl hydroperoxide; cumene hydroperoxide	201-254-7	80-15-9	Org. Perox. E Acute Tox. 3 (*) Acute Tox. 4 (*) Acute Tox. 4 (*) STOT RE 2 (*) Skin Corr. 1B Aquatic Chronic 2	H242 H331 H312 H302 H373 (**) H314 H411	GHS02 GHS06 GHS08 GHS05 GHS09 Dgr	H242 H331 H312 H302 H373 (**) H314 H411		Skin Corr. 1B; H314: C ≥ 10 % Skin Irrit. 2; H315: 3 % ≤ C < 10 % Eye Dam. 1; H318: 3 % ≤ C < 10 % Eye Irrit. 2; H319: 1 % ≤ C < 3 % STOT SE 3; H335: C < 10 %	
617-003-00-3	dilauroyl peroxide	203-326-3	105-74-8	Org. Perox. D	H242	GHS02 Dgr	H242			
617-004-00-9	1,2,3,4-tetrahydro-1-naphthyl hydroperoxide	212-230-0	771-29-9	Org. Perox. D Acute Tox. 4 (*) Skin Corr. 1B Aquatic Acute 1 Aquatic Chronic 1	H242 H302 H314 H400 H410	GHS02 GHS05 GHS07 GHS09 Dgr	H242 H302 H314 H410		STOT SE 3; H335: C ≥ 5 %	
617-006-00-X	bis(α,α-dimethylbenzyl) peroxide	201-279-3	80-43-3	Org. Perox. F Eye Irrit. 2 Skin Irrit. 2 Aquatic Chronic 2	H242 H319 H315 H411	GHS02 GHS07 GHS09 Wng	H242 H319 H315 H411			
617-007-00-5	*tert*-butyl α,α-dimethylbenzyl peroxide	222-389-8	3457-61-2	Org. Perox. E Skin Irrit. 2 Aquatic Chronic 2	H242 H315 H411	GHS02 GHS07 GHS09 Wng	H242 H315 H411			
▼M6 617-008-00-0	dibenzoyl peroxide; benzoyl peroxide	202-327-6	94-36-0	Org. Perox. B Eye Irrit. 2 Skin Sens. 1	H241 H319 H317	GHS01 GHS02 GHS07 Dgr	H241 H319 H317			

▼M6

Indexszám	Nemzetközi vegyianyag-azonosítás	EK-szám	CAS-szám	Besorolás		Címkézés			Egyedi koncentráció határértékek és M-tényezők	Megjegy-zések
				Veszélyességi osztályok és kategóriák kódjai	Figyelmeztető mondatok kódjai	Veszélyt jelző piktogramok, figyelmeztetés-ek kódjai	Figyelmeztető mondatok kódjai	Kiegészítő figyelmeztető mondatok kódjai		
617-010-00-1	1-hydroperoxycyclohexyl 1-hydroxycyclohexyl peroxide; [1] 1,1'-dioxybiscyclohexan-1-ol; [2] cyclohexylidene hydroperoxide; [3] cyclohexanone, peroxide [4]	201-091-1 [1] 219-306-2 [2] 220-279-4 [3] 235-527-7 [4]	78-18-2 [1] 2407-94-5 [2] 2699-11-8 [3] 12262-58-7 [4]	Org. Perox. A Skin Corr. 1B Acute Tox. 4 *	H240 H314 H302	GHS01 GHS05 GHS07 Dgr	H240 H314 H302		STOT SE 3; H335: C ≥ 5 %	C
▼B 617-010-01-9	1-hydroperoxycyclohexyl 1-hydroxycyclohexyl peroxide; [1] 1,1'-dioxybiscyclohexan-1-ol; [2] cyclohexylidene hydroperoxide; [3] cyclohexanone, peroxide [4] [≤ 91 % solution]	201-091-1 [1] 219-306-2 [2] 220-279-4 [3] 235-527-7 [4]	78-18-2 [1] 2407-94-5 [2] 2699-11-8 [3] 12262-58-7 [4]	Org. Perox. C Acute Tox. 4 (*) Skin Corr. 1B	H242 H302 H314	GHS02 GHS05 GHS07 Dgr	H242 H302 H314		STOT SE 3; H335: C ≥ 5 %	C T
617-012-00-2	8-*p*-menthyl hydroperoxide; *p*-menthane hydroperoxide	201-281-4	80-47-7	Org. Perox. D Skin Corr. 1B Acute Tox. 4 (*)	H242 H314 H332	GHS02 GHS05 GHS07 Dgr	H242 H314 H332		STOT SE 3; H335: C ≥ 5 %	
617-013-00-8	*O*,*O*-*tert*-butyl *O*-docosyl mono-peroxyoxalate	404-300-6	116753-76-5	Org. Perox. C (****) Aquatic Acute 1 Aquatic Chronic 1	H242 H400 H410	GHS02 GHS09 Dgr	H242 H410			
617-014-00-3	6-(nonylamino)-6-oxo-peroxy-hexanoic acid	406-680-9	104788-63-8	Org. Perox. C (****) Eye Dam. 1 Skin Sens. 1 Aquatic Acute 1	H242 H318 H317 H400	GHS02 GHS05 GHS07 GHS09 Dgr	H242 H318 H317 H400			
617-015-00-9	bis(4-methylbenzoyl)peroxide	407-950-9	895-85-2	Org. Perox. B (****) Aquatic Acute 1 Aquatic Chronic 1	H241 H400 H410	GHS01 GHS02 GHS09 Dgr	H241 H410			

▼B

Indexszám	Nemzetközi vegyianyag-azonosítás	EK-szám	CAS-szám	Besorolás		Címkézés			Egyedi koncentráció határértékek és M-tényezők	Megjegy-zések
				Veszélyességi osztályok és kategóriák kódjai	Figyelmeztető mondatok kódjai	Veszélyt jelző piktogramok, figyelmeztetés-ek kódjai	Figyelmeztető mondatok kódjai	Kiegészítő figyelmeztető mondatok kódjai		
617-016-00-4	3-hydroxy-1,1-dimethylbutyl 2-ethyl-2-methylheptaneperoxoate	413-910-1	—	Org. Perox. C (****) Flam. Liq. 3 Skin Irrit. 2 Aquatic Acute 1 Aquatic Chronic 1	H242 H226 H315 H400 H410	GHS02 GHS07 GHS09 Dgr	H242 H226 H315 H410			
▼M1 617-017-00-X	reaction mass of: 2,2'-bis(*tert*-pentylperoxy)-*p*-diisopropylbenzene; 2,2'-bis(*tert*-pentylperoxy)-*m*-diisopropylbenzene	412-140-3	32144-25-5	Org. Perox. D Aquatic Chronic 4	H242 H413	GHS02 Dgr	H242 H413			T
▼B 617-018-00-5	reaction mass of: 1-methyl-1-(3-(1-methylethyl)phenyl)ethyl-1-methyl-1-phenylethylperoxide, 63 % by weight; 1-methyl-1-(4-(1-methylethyl)phenyl)ethyl-1-methyl-1-phenylethylperoxide, 31 % by weight	410-840-3	71566-50-2	Org. Perox. C (****) Aquatic Chronic 2	H242 H411	GHS02 GHS09 Dgr	H242 H411			T
617-019-00-0	6-(phthalimido)peroxyhexanoic acid	410-850-8	128275-31-0	Org. Perox. D Eye Dam. 1 Aquatic Acute 1	H242 H318 H400	GHS02 GHS05 GHS09 DgDgr	H242 H318 H400			T
617-020-00-6	1,3-di(prop-2,2-diyl)benzene bis(neodecanoylperoxide)	420-060-5	117663-11-3	Flam. Liq. 3 Org. Perox. D (****) Aquatic Chronic 2	H226 H242 H411	GHS02 GHS09 Dgr	H226 H242 H411			
▼M1 617-021-00-1	methylethylketone peroxide trimer	429-320-2	—	Org. Perox. B**** Asp. Tox. 1 Skin Irrit. 2 Skin Sens. 1	H241 H304 H315 H317	GHS01 GHS02 GHS08 GHS07 Dgr	H241 H304 H315 H317			

▼M1

Indexszám	Nemzetközi vegyianyag-azonosítás	EK-szám	CAS-szám	Besorolás		Címkézés			Egyedi koncentráció határértékek és M-tényezők	Megjegy-zések
				Veszélyességi osztályok és kategóriák kódjai	Figyelmeztető mondatok kódjai	Veszélyt jelző piktogramok, figyelmeztetés-ek kódjai	Figyelmeztető mondatok kódjai	Kiegészítő figyelmeztető mondatok kódjai		
617-022-00-7	reaction mass of: 1,2-dimethyl-propylidene dihydroperoxide; dimethyl 1,2-benzenedicarboxy-late	442-480-8	—	Org. Perox. C Acute Tox. 4 * Skin Corr. 1B Skin Sens. 1 Aquatic Chronic 2	H242 H302 H314 H317 H411	GHS02 GHS05 GHS07 GHS09 Dgr	H242 H302 H314 H317 H411			
▼B										
647-001-00-8	glucosidase, β-	232-589-7	9001-22-3	Resp. Sens. 1	H334	GHS08 Dgr	H334			
647-002-00-3	cellulase	232-734-4	9012-54-8	Resp. Sens. 1	H334	GHS08 Dgr	H334			
647-003-00-9	cellobiohydrolase, exo-	253-465-9	37329-65-0	Resp. Sens. 1	H334	GHS08 Dgr	H334			
647-004-00-4	cellulases with the exception of those specified elsewhere in this Annex	—	—	Resp. Sens. 1	H334	GHS08 Dgr	H334			A
647-005-00-X	bromelain, juice	232-572-4	9001-00-7	Eye Irrit. 2 STOT SE 3 Skin Irrit. 2 Resp. Sens. 1	H319 H335 H315 H334	GHS08 GHS07 Dgr	H319 H335 H315 H334			
647-006-00-5	ficin	232-599-1	9001-33-6	Eye Irrit. 2 STOT SE 3 Skin Irrit. 2 Resp. Sens. 1	H319 H335 H315 H334	GHS08 GHS07 Dgr	H319 H335 H315 H334			
647-007-00-0	papain	232-627-2	9001-73-4	Eye Irrit. 2 STOT SE 3 Skin Irrit. 2 Resp. Sens. 1	H319 H335 H315 H334	GHS08 GHS07 Dgr	H319 H335 H315 H334			

▼B

Indexszám	Nemzetközi vegyianyag-azonosítás	EK-szám	CAS-szám	Besorolás		Címkézés			Egyedi koncentráció határértékek és M-tényezők	Megjegy-zések
				Veszélyességi osztályok és kategóriák kódjai	Figyelmeztető mondatok kódjai	Veszélyt jelző piktogramok, figyelmeztetés-ek kódjai	Figyelmeztető mondatok kódjai	Kiegészítő figyelmeztető mondatok kódjai		
647-008-00-6	pepsin A	232-629-3	9001-75-6	Eye Irrit. 2 STOT SE 3 Skin Irrit. 2 Resp. Sens. 1	H319 H335 H315 H334	GHS08 GHS07 Dgr	H319 H335 H315 H334			
647-009-00-1	rennin	232-645-0	9001-98-3	Eye Irrit. 2 STOT SE 3 Skin Irrit. 2 Resp. Sens. 1	H319 H335 H315 H334	GHS08 GHS07 Dgr	H319 H335 H315 H334			
647-010-00-7	trypsin	232-650-8	9002-07-7	Eye Irrit. 2 STOT SE 3 Skin Irrit. 2 Resp. Sens. 1	H319 H335 H315 H334	GHS08 GHS07 Dgr	H319 H335 H315 H334			
647-011-00-2	chymotrypsin	232-671-2	9004-07-3	Eye Irrit. 2 STOT SE 3 Skin Irrit. 2 Resp. Sens. 1	H319 H335 H315 H334	GHS08 GHS07 Dgr	H319 H335 H315 H334			
647-012-00-8	subtilisin	232-752-2	9014-01-1	STOT SE 3 Skin Irrit. 2 Eye Dam. 1 Resp. Sens. 1	H335 H315 H318 H334	GHS08 GHS05 GHS07 Dgr	H335 H315 H318 H334			
647-013-00-3	proteinase, microbial neutral	232-966-6	9068-59-1	Eye Irrit. 2 STOT SE 3 Skin Irrit. 2 Resp. Sens. 1	H319 H335 H315 H334	GHS08 GHS07 Dgr	H319 H335 H315 H334			
647-014-00-9	proteases with the exception of those specified elsewhere in this Annex	—	—	Eye Irrit. 2 STOT SE 3 Skin Irrit. 2 Resp. Sens. 1	H319 H335 H315 H334	GHS08 GHS07 Dgr	H319 H335 H315 H334			

▼B

Indexszám	Nemzetközi vegyianyag-azonosítás	EK-szám	CAS-szám	Besorolás		Címkézés			Egyedi koncentráció határértékek és M-tényezők	Megjegy-zések
				Veszélyességi osztályok és kategóriák kódjai	Figyelmeztető mondatok kódjai	Veszélyt jelző piktogramok, figyelmeztetés-ek kódjai	Figyelmeztető mondatok kódjai	Kiegészítő figyelmeztető mondatok kódjai		
647-015-00-4	amylase, α-	232-565-6	9000-90-2	Resp. Sens. 1	H334	GHS08 Dgr	H334			
647-016-00-X	amylases with the exception of those specified elsewhere in this Annex	—	—	Resp. Sens. 1	H334	GHS08 Dgr	H334			
▼M1 647-017-00-5	laccase	420-150-4	80498-15-3	Resp. Sens. 1	H334	GHS08 Dgr	H334			
▼B 648-001-00-0	Distillates (coal tar), benzole fraction; Light Oil; [A complex combination of hydrocarbons obtained by the distillation of coal tar. It consists of hydrocarbons having carbon numbers primarily in the range of C_4 to C_{10} and distilling in the approximate range of 80 °C to 160 °C (175 °F to 320 °F).]	283-482-7	84650-02-2	Carc. 1B	H350	GHS08 Dgr	H350			►M2 — ◄
▼M1 648-002-00-6	Tar oils, brown-coal; Light Oil; [The distillate from lignite tar boiling in the range of approximately 80 °C to 250 °C (176 °F to 482 °F). Composed primarily of aliphatic and aromatic hydrocarbons and monobasic phenols.]	302-674-4	94114-40-6	Carc. 1B Muta. 1B	H350 H340	GHS08 Dgr	H350 H340			►M2 — ◄ J

▼M1

Indexszám	Nemzetközi vegyianyag-azonosítás	EK-szám	CAS-szám	Besorolás		Címkézés			Egyedi koncentráció határértékek és M-tényezők	Megjegy-zések
				Veszélyességi osztályok és kategóriák kódjai	Figyelmeztető mondatok kódjai	Veszélyt jelző piktogramok, figyelmeztetés-ek kódjai	Figyelmeztető mondatok kódjai	Kiegészítő figyelmeztető mondatok kódjai		
648-003-00-1	Benzol forerunnings (coal); Light Oil Redistillate, low boiling; [The distillate from coke oven light oil having an approximate distillation range below 100 °C (212 °F). Composed primarily of C_4 to C_6 aliphatic hydrocarbons.]	266-023-5	65996-88-5	Carc. 1B Muta. 1B	H350 H340	GHS08 Dgr	H350 H340			►M2 — ◄ J
648-004-00-7	Distillates (coal tar), benzole fraction, BTX-rich; Light Oil Redistillate, low boiling; [A residue from the distillation of crude benzole to remove benzole fronts. Composed primarily of benzene, toluene and xylenes boiling in the range of approximately 75 °C to 200 °C (167 °F to 392 °F).]	309-984-9	101896-26-8	Carc. 1B Muta. 1B	H350 H340	GHS08 Dgr	H350 H340			►M2 — ◄ J
648-005-00-2	Aromatic hydrocarbons, C_{6-10}, C_8-rich; Light Oil Redistillate, low boiling	292-697-5	90989-41-6	Carc. 1B Muta. 1B	H350 H340	GHS08 Dgr	H350 H340			►M2 — ◄ J
648-006-00-8	Solvent naphtha (coal), light; Light Oil Redistillate, low boiling	287-498-5	85536-17-0	Carc. 1B Muta. 1B	H350 H340	GHS08 Dgr	H350 H340			►M2 — ◄ J
648-007-00-3	Solvent naphtha (coal), xylene-styrene cut; Light Oil Redistillate, inter-mediate boiling	287-502-5	85536-20-5	Carc. 1B Muta. 1B	H350 H340	GHS08 Dgr	H350 H340			►M2 — ◄ J

▼M1

Indexszám	Nemzetközi vegyianyag-azonosítás	EK-szám	CAS-szám	Besorolás		Címkézés			Egyedi koncentráció határértékek és M-tényezők	Megjegy-zések
				Veszélyességi osztályok és kategóriák kódjai	Figyelmeztető mondatok kódjai	Veszélyt jelző piktogramok, figyelmeztetés-ek kódjai	Figyelmeztető mondatok kódjai	Kiegészítő figyelmeztető mondatok kódjai		
648-008-00-9	Solvent naphtha (coal), couma-rone-styrene contg.; Light Oil Redistillate, inter-mediate boiling	287-500-4	85536-19-2	Carc. 1B Muta. 1B	H350 H340	GHS08 Dgr	H350 H340			►M2 — ◄ J
648-009-00-4	Naphtha (coal), distn. residues; Light Oil Redistillate, high boiling; [The residue remaining from the distillation of recovered naphtha. Composed primarily of naphthalene and condensa-tion products of indene and styrene.]	292-636-2	90641-12-6	Carc. 1B Muta. 1B	H350 H340	GHS08 Dgr	H350 H340			►M2 — ◄ J
648-010-00-X	Aromatic hydrocarbons, C_8; Light Oil Redistillate, high boiling	292-694-9	90989-38-1	Carc. 1B Muta. 1B	H350 H340	GHS08 Dgr	H350 H340			►M2 — ◄ J
648-012-00-0	Aromatic hydrocarbons, C_{8-9}, hydrocarbon resin polymn. by-product; Light Oil Redistillate, high boiling; [A complex combination of hydrocarbons obtained from the evaporation of solvent under vacuum from polyme-rized hydrocarbon resin. It consists predominantly of aromatic hydrocarbons having carbon numbers predominantly in the range of C_8 through C_9 and boiling in the range of approximately 120 °C to 215 °C (248 °F to 419 °F).]	295-281-1	91995-20-9	Carc. 1B Muta. 1B	H350 H340	GHS08 Dgr	H350 H340			►M2 — ◄ J

▼M1

Indexszám	Nemzetközi vegyianyag-azonosítás	EK-szám	CAS-szám	Besorolás		Címkézés			Egyedi koncentráció határértékek és M-tényezők	Megjegy-zések
				Veszélyességi osztályok és kategóriák kódjai	Figyelmeztető mondatok kódjai	Veszélyt jelző piktogramok, figyelmeztetés-ek kódjai	Figyelmeztető mondatok kódjai	Kiegészítő figyelmeztető mondatok kódjai		
648-013-00-6	Aromatic hydrocarbons, C_{9-12}, benzene distn.; Light Oil Redistillate, high boiling	295-551-9	92062-36-7	Carc. 1B Muta. 1B	H350 H340	GHS08 Dgr	H350 H340			►M2 — ◄ J
648-014-00-1	Extract residues (coal), benzole fraction alk., acid ext.; Light Oil Extract Residues, low boiling; [The redistillate from the dist-illate, freed of tar acids and tar bases, from bituminous coal high temperature tar boiling in the approximate range of 90 °C to 160 °C (194 °F to 320 °F). It consists predominantly of benzene, toluene and xylenes.]	295-323-9	91995-61-8	Carc. 1B Muta. 1B	H350 H340	GHS08 Dgr	H350 H340			►M2 — ◄ J
648-015-00-7	Extract residues (coal tar), benzole fraction alk., acid ext.; Light Oil Extract Residues, low boiling; [A complex combination of hydrocarbons obtained by the redistillation of the distillate of high temperature coal tar (tar acid and tar base free). It consists predominantly of unsubstituted and substituted mononuclear aromatic hydrocar-bons boiling in the range of 85 °C to 195 °C (185 °F to 383 °F).]	309-868-8	101316-63-6	Carc. 1B Muta. 1B	H350 H340	GHS08 Dgr	H350 H340			►M2 — ◄ J

▼M1

Indexszám	Nemzetközi vegyianyag-azonosítás	EK-szám	CAS-szám	Besorolás		Címkézés			Egyedi koncentráció határértékek és M-tényezők	Megjegy-zések
				Veszélyességi osztályok és kategóriák kódjai	Figyelmeztető mondatok kódjai	Veszélyt jelző piktogramok, figyelmeztetés-ek kódjai	Figyelmeztető mondatok kódjai	Kiegészítő figyelmeztető mondatok kódjai		
648-016-00-2	Extract residues (coal), benzole fraction acid; Light Oil Extract Residues, low boiling; [An acid sludge by-product of the sulfuric acid refining of crude high temperature coal. Composed primarily of sulfuric acid and organic compounds.]	298-725-2	93821-38-6	Carc. 1B Muta. 1B	H350 H340	GHS08 Dgr	H350 H340			►M2 — ◄ J
648-017-00-8	Extract residues (coal), light oil alk., distn. overheads; Light Oil Extract Residues, low boiling; [The first fraction from the distillation of aromatic hydrocarbons, coumarone, naphthalene and indene rich prefractionator bottoms or washed carbolic oil boiling substantially below 145 °C (293 °F). Composed primarily of C_7 and C_8 aliphatic and aromatic hydrocarbons.]	292-625-2	90641-02-4	Carc. 1B Muta. 1B	H350 H340	GHS08 Dgr	H350 H340			►M2 — ◄ J
648-018-00-3	Extract residues (coal), light oil alk., acid ext., indene fraction; Light Oil Extract Residues, intermediate boiling	309-867-2	101316-62-5	Carc. 1B Muta. 1B	H350 H340	GHS08 Dgr	H350 H340			►M2 — ◄ J

▼M1

Indexszám	Nemzetközi vegyianyag-azonosítás	EK-szám	CAS-szám	Besorolás		Címkézés			Egyedi koncentráció határértékek és M-tényezők	Megjegy-zések
				Veszélyességi osztályok és kategóriák kódjai	Figyelmeztető mondatok kódjai	Veszélyt jelző piktogramok, figyelmeztetés-ek kódjai	Figyelmeztető mondatok kódjai	Kiegészítő figyelmeztető mondatok kódjai		
648-019-00-9	Extract residues (coal), light oil alk., indene naphtha fraction; Light Oil Extract Residues, high boiling; [The distillate from aromatic hydrocarbons, coumarone, naphthalene and indene rich prefractionator bottoms or washed carbolic oils, having an approximate boiling range of 155 °C to 180 °C (311 °F to 356 °F). Composed primarily of indene, indan and trimethylben-zenes.]	292-626-8	90641-03-5	Carc. 1B Muta. 1B	H350 H340	GHS08 Dgr	H350 H340			►M2 — ◄ J
648-020-00-4	Solvent naphtha (coal); Light Oil Extract Residues, high boiling; [The distillate from either high temperature coal tar, coke oven light oil, or coal tar oil alkaline extract residue having an appro-ximate distillation range of 130 °C to 210 °C (266 °F to 410 °F). Composed primarily of indene and other polycyclic ring systems containing a single aromatic ring. May contain phenolic compounds and aromatic nitrogen bases.]	266-013-0	65996-79-4	Carc. 1B Muta. 1B	H350 H340	GHS08 Dgr	H350 H340			►M2 — ◄ J

▼M1

Indexszám	Nemzetközi vegyianyag-azonosítás	EK-szám	CAS-szám	Besorolás		Címkézés			Egyedi koncentráció határértékek és M-tényezők	Megjegy-zések
				Veszélyességi osztályok és kategóriák kódjai	Figyelmeztető mondatok kódjai	Veszélyt jelző piktogramok, figyelmeztetés-ek kódjai	Figyelmeztető mondatok kódjai	Kiegészítő figyelmeztető mondatok kódjai		
648-021-00-X	Distillates (coal tar), light oils, neutral fraction; Light Oil Extract Residues, high boiling; [A distillate from the fractional distillation of high temperature coal tar. Composed primarily of alkyl-substituted one ring aromatic hydrocarbons boiling in the range of approximately 135 °C to 210 °C (275 °F to 410 °F). May also include unsaturated hydrocarbons such as indene and coumarone.]	309-971-8	101794-90-5	Carc. 1B Muta. 1B	H350 H340	GHS08 Dgr	H350 H340			►M2 — ◄ J
648-022-00-5	Distillates (coal tar), light oils, acid exts.; Light Oil Extract Residues, high boiling; [This oil is a complex reaction mass of aromatic hydrocarbons, primarily indene, naphthalene, coumarone, phenol, and *o*-, *m*- and *p*-cresol and boiling in the range of 140 °C to 215 °C (284 °F to 419 °F).]	292-609-5	90640-87-2	Carc. 1B Muta. 1B	H350 H340	GHS08 Dgr	H350 H340			►M2 — ◄ J
648-023-00-0	Distillates (coal tar), light oils; Carbolic Oil; [A complex combination of hydrocarbons obtained by distillation of coal tar. It consists of aromatic and other hydrocarbons, phenolic compounds and aromatic nitrogen compounds and distills at the approximate range of 150 °C to 210 °C (302 °F to 410 °F).]	283-483-2	84650-03-3	Carc. 1B Muta. 1B	H350 H340	GHS08 Dgr	H350 H340			►M2 — ◄ J

▼M1

Indexszám	Nemzetközi vegyianyag-azonosítás	EK-szám	CAS-szám	Besorolás		Címkézés			Egyedi koncentráció határértékek és M-tényezők	Megjegy-zések
				Veszélyességi osztályok és kategóriák kódjai	Figyelmeztető mondatok kódjai	Veszélyt jelző piktogramok, figyelmeztetés-ek kódjai	Figyelmeztető mondatok kódjai	Kiegészítő figyelmeztető mondatok kódjai		
648-024-00-6	Tar oils, coal; Carbolic Oil; [The distillate from high temperature coal tar having an approximate distillation range of 130 °C to 250 °C (266 °F to 410 °F). Composed primarily of naphthalene, alkylnaphthalenes, phenolic compounds, and aromatic nitrogen bases.]	266-016-7	65996-82-9	Carc. 1B Muta. 1B	H350 H340	GHS08 Dgr	H350 H340			►M2 — ◄ J
648-026-00-7	Extract residues (coal), light oil alk., acid ext.; Carbolic Oil Extract Residue; [The oil resulting from the acid washing of alkali-washed carbolic oil to remove the minor amounts of basic compounds (tar bases). Composed primarily of indene, indan and alkylbenzenes.]	292-624-7	90641-01-3	Carc. 1B Muta. 1B	H350 H340	GHS08 Dgr	H350 H340			►M2 — ◄ J
648-027-00-2	Extract residues (coal), tar oil alk.; Carbolic Oil Extract Residue; [The residue obtained from coal tar oil by an alkaline wash such as aqueous sodium hydroxide after the removal of crude coal tar acids. Composed primarily of naphthalenes and aromatic nitrogen bases.]	266-021-4	65996-87-4	Carc. 1B Muta. 1B	H350 H340	GHS08 Dgr	H350 H340			►M2 — ◄ J

▼M1

Indexszám	Nemzetközi vegyianyag-azonosítás	EK-szám	CAS-szám	Besorolás		Címkézés			Egyedi koncentráció határértékek és M-tényezők	Megjegy-zések
				Veszélyességi osztályok és kategóriák kódjai	Figyelmeztető mondatok kódjai	Veszélyt jelző piktogramok, figyelmeztetés-ek kódjai	Figyelmeztető mondatok kódjai	Kiegészítő figyelmeztető mondatok kódjai		
648-028-00-8	Extract oils (coal), light oil; Acid Extract; [The aqueous extract produced by an acidic wash of alkali-washed carbolic oil. Composed primarily of acid salts of various aromatic nitrogen bases including pyridine, quinoline and their alkyl derivatives.]	292-622-6	90640-99-6	Carc. 1B Muta. 1B	H350 H340	GHS08 Dgr	H350 H340			►M2 — ◄ J
648-029-00-3	Pyridine, alkyl derivs.; Crude Tar Bases; [The complex combination of polyalkylated pyridines derived from coal tar distillation or as high-boiling distillates approximately above 150 °C (302 °F) from the reaction of ammonia with acetaldehyde, formaldehyde or paraformaldehyde.]	269-929-9	68391-11-7	Carc. 1B Muta. 1B	H350 H340	GHS08 Dgr	H350 H340			►M2 — ◄ J
648-030-00-9	Tar bases, coal, picoline fraction; Distillate Bases; [Pyridine bases boiling in the range of approximately 125 °C to 160 °C (257 °F 320 °F) obtained by distillation of neutralized acid extract of the base-containing tar fraction obtained by the distillation of bituminous coal tars. Composed chiefly of lutidines and picolines.]	295-548-2	92062-33-4	Carc. 1B Muta. 1B	H350 H340	GHS08 Dgr	H350 H340			►M2 — ◄ J

▼M1

Indexszám	Nemzetközi vegyianyag-azonosítás	EK-szám	CAS-szám	Besorolás		Címkézés			Egyedi koncentráció határértékek és M-tényezők	Megjegy-zések
				Veszélyességi osztályok és kategóriák kódjai	Figyelmeztető mondatok kódjai	Veszélyt jelző piktogramok, figyelmeztetés-ek kódjai	Figyelmeztető mondatok kódjai	Kiegészítő figyelmeztető mondatok kódjai		
648-031-00-4	Tar bases, coal, lutidine fraction; Distillate Bases	293-766-2	91082-52-9	Carc. 1B Muta. 1B	H350 H340	GHS08 Dgr	H350 H340			►M2 — ◄ J
648-032-00-X	Extract oils (coal), tar base, collidine fraction; Distillate Bases; [The extract produced by the acidic extraction of bases from crude coal tar aromatic oils, neutralization, and distillation of the bases. Composed primarily of collidines, aniline, toluidines, lutidines, xylidines.]	273-077-3	68937-63-3	Carc. 1B Muta. 1B	H350 H340	GHS08 Dgr	H350 H340			►M2 — ◄ J
648-033-00-5	Tar bases, coal, collidine fraction; Distillate Bases; [The distillation fraction boiling in the range of approximately 181 °C to 186 °C (356 °F to 367 °F) from the crude bases obtained from the neutralized, acid-extracted base-containing tar fractions obtained by the distillation of bituminous coal tar. It contains chiefly aniline and collidines.]	295-543-5	92062-28-7	Carc. 1B Muta. 1B	H350 H340	GHS08 Dgr	H350 H340			►M2 — ◄ J

▼M1

Indexszám	Nemzetközi vegyianyag-azonosítás	EK-szám	CAS-szám	Besorolás		Címkézés			Egyedi koncentráció határértékek és M-tényezők	Megjegy-zések
				Veszélyességi osztályok és kategóriák kódjai	Figyelmeztető mondatok kódjai	Veszélyt jelző piktogramok, figyelmeztetés-ek kódjai	Figyelmeztető mondatok kódjai	Kiegészítő figyelmeztető mondatok kódjai		
648-034-00-0	Tar bases, coal, aniline fraction; Distillate Bases; [The distillation fraction boiling in the range of approximately 180 °C to 200 °C (356 °F to 392 °F) from the crude bases obtained by dephenolating and debasing the carbolated oil from the distillation of coal tar. It contains chiefly aniline, collidines, lutidines and toluidines.]	295-541-4	92062-27-6	Carc. 1B Muta. 1B	H350 H340	GHS08 Dgr	H350 H340			►M2 — ◄ J
648-035-00-6	Tar bases, coal, toluidine fraction; Distillate Bases	293-767-8	91082-53-0	Carc. 1B Muta. 1B	H350 H340	GHS08 Dgr	H350 H340			►M2 — ◄ J
648-036-00-1	Distillates (petroleum), alkene-alkyne manuf. pyrolysis oil, mixed with high-temp. coal tar, indene fraction; Redistillates; [A complex combination of hydrocarbons obtained as a redistillate from the fractional distillation of bituminous coal high temperature tar and residual oils that are obtained by the pyrolytic production of alkenes and alkynes from petroleum products or natural gas. It consists predominantly of indene and boils in a range of approximately 160 °C to 190 °C (320 °F to 374 °F).]	295-292-1	91995-31-2	Carc. 1B Muta. 1B	H350 H340	GHS08 Dgr	H350 H340			►M2 — ◄ J

▼M1

Indexszám	Nemzetközi vegyianyag-azonosítás	EK-szám	CAS-szám	Besorolás		Címkézés			Egyedi koncentráció határértékek és M-tényezők	Megjegy-zések
				Veszélyességi osztályok és kategóriák kódjai	Figyelmeztető mondatok kódjai	Veszélyt jelző piktogramok, figyelmeztetés-ek kódjai	Figyelmeztető mondatok kódjai	Kiegészítő figyelmeztető mondatok kódjai		
648-037-00-7	Distillates (coal), coal tar-residual pyrolysis oils, naphthalene oils; Redistillates; [The redistillate obtained from the fractional distillation of bituminous coal high temperature tar and pyrolysis residual oils and boiling in the range of approximately 190 °C to 270 °C (374 °F to 518 °F). Composed primarily of substituted dinuclear aromatics.]	295-295-8	91995-35-6	Carc. 1B Muta. 1B	H350 H340	GHS08 Dgr	H350 H340			►M2 — ◄ J
648-038-00-2	Extract oils (coal), coal tar-residual pyrolysis oils, naphthalene oil, redistillate; Redistillates; [The redistillate from the fractional distillation of dephenolated and debased methylnaphthalene oil obtained from bituminous coal high temperature tar and pyrolysis residual oils boiling in the approximate range of 220 °C to 230 °C (428 °F to 446 °F). It consists predominantly of unsubstituted and substituted dinuclear aromatic hydrocarbons.]	295-329-1	91995-66-3	Carc. 1B Muta. 1B	H350 H340	GHS08 Dgr	H350 H340			►M2 — ◄ J

▼M1

Indexszám	Nemzetközi vegyianyag-azonosítás	EK-szám	CAS-szám	Besorolás		Címkézés			Egyedi koncentráció határértékek és M-tényezők	Megjegy-zések
				Veszélyességi osztályok és kategóriák kódjai	Figyelmeztető mondatok kódjai	Veszélyt jelző piktogramok, figyelmeztetés-ek kódjai	Figyelmeztető mondatok kódjai	Kiegészítő figyelmeztető mondatok kódjai		
648-039-00-8	Extract oils (coal), coal tar-residual pyrolysis oils, naphthalene oils; Redistillates; [A neutral oil obtained by debasing and dephenolating the oil obtained from the distillation of high temperature tar and pyrolysis residual oils which has a boiliing range of 225 °C to 255 °C (437 °F to 491 °F). Composed primarily of substituted dinuclear aromatic hydrocarbons.]	310-170-0	122070-79-5	Carc. 1B Muta. 1B	H350 H340	GHS08 Dgr	H350 H340			►M2 — ◄ J
648-040-00-3	Extract oils (coal), coal tar residual pyrolysis oils, naphthalene oil, distn. residues; Redistillates; [Residue from the distillation of dephenolated and debased methylnaphthalene oil (from bituminous coal tar and pyrolysis residual oils) with a boiling range of 240 °C to 260 °C (464 °F to 500 °F). Composed primarily of substituted dinuclear aromatic and heterocyclic hydrocarbons.]	310-171-6	122070-80-8	Carc. 1B Muta. 1B	H350 H340	GHS08 Dgr	H350 H340			►M2 — ◄ J

▼B

Indexszám	Nemzetközi vegyianyag-azonosítás	EK-szám	CAS-szám	Besorolás		Címkézés			Egyedi koncentráció határértékek és M-tényezők	Megjegy-zések
				Veszélyességi osztályok és kategóriák kódjai	Figyelmeztető mondatok kódjai	Veszélyt jelző piktogramok, figyelmeztetés-ek kódjai	Figyelmeztető mondatok kódjai	Kiegészítő figyelmeztető mondatok kódjai		
648-041-00-9	Absorption oils, bicyclo arom. and heterocyclic hydrocarbon fraction; Wash Oil Redistillate; [A complex combination of hydrocarbons obtained as a redistillate from the distillation of wash oil. It consists predominantly of 2-ringed aromatic and heterocyclic hydrocarbons boiling in the range of approximately 260 °C to 290 °C (500 °F to 554 °F).]	309-851-5	101316-45-4	Carc. 1B	H350	GHS08 Dgr	H350			►M2 — ◄ M
648-042-00-4	Distillates (coal tar), upper, fluorene-rich; Wash Oil Redistillate; [A complex combination of hydrocarbons obtained by the crystallization of tar oil. It consists af aromatic and polycyclic hydrocarbons primarily fluorene and some acenaphthene.]	284-900-0	84989-11-7	Carc. 1B	H350	GHS08 Dgr	H350			►M2 — ◄ M
▼M1 648-043-00-X	Creosote oil, acenaphthene fraction, acenaphthene-free; Wash Oil Redistillate; [The oil remaining after removal by a crystallization process of acenaphthene from acenaphthene oil from coal tar. Composed primarily of naphthalene and alkylnaphthalenes.]	292-606-9	90640-85-0	Carc. 1B	H350	GHS08 Dgr	H350			►M2 — ◄ M

▼B

Indexszám	Nemzetközi vegyianyag-azonosítás	EK-szám	CAS-szám	Besorolás		Címkézés			Egyedi koncentráció határértékek és M-tényezők	Megjegy-zések
				Veszélyességi osztályok és kategóriák kódjai	Figyelmeztető mondatok kódjai	Veszélyt jelző piktogramok, figyelmeztetés-ek kódjai	Figyelmeztető mondatok kódjai	Kiegészítő figyelmeztető mondatok kódjai		
648-044-00-5	Distillates (coal tar), heavy oils; Heavy Anthracene Oil; [Distillate from the fractional distillation of coal tar of bituminous coal, with boiling range of 240 °C to 400 °C (464 °F to 752 °F). Composed primarily of tri- and polynuclear hydrocarbons and heterocyclic compounds.]	292-607-4	90640-86-1	Carc. 1B	H350	GHS08 Dgr	H350			►M2 — ◄
648-045-00-0	Distillates (coal tar), upper; Heavy Anthracene Oil; [The distillate from coal tar having an approximate distillation range of 220 °C to 450 °C (428 °F to 842 °F). Composed primarily of three to four membered condensed ring aromatic hydrocarbons and other hydrocarbons.]	266-026-1	65996-91-0	Carc. 1B	H350	GHS08 Dgr	H350			►M2 — ◄ M
648-046-00-6	Anthracene oil, acid ext.; Anthracene Oil Extract Residue; [A complex combination of hydrocarbons from the base-freed fraction obtained from the distillation of coal tar and boiling in the range of approximately 325 °C to 365 °C (617 °F to 689 °F). It contains predominantly anthracene and phenanthrene and their alkyl derivatives.]	295-274-3	91995-14-1	Carc. 1B	H350	GHS08 Dgr	H350			►M2 — ◄ M

▼B

Indexszám	Nemzetközi vegyianyag-azonosítás	EK-szám	CAS-szám	Besorolás		Címkézés			Egyedi koncentráció határértékek és M-tényezők	Megjegy-zések
				Veszélyességi osztályok és kategóriák kódjai	Figyelmeztető mondatok kódjai	Veszélyt jelző piktogramok, figyelmeztetés-ek kódjai	Figyelmeztető mondatok kódjai	Kiegészítő figyelmeztető mondatok kódjai		
648-047-00-1	Distillates (coal tar); Heavy Anthracene Oil; [The distillate from coal tar having an approximate distillation range of 100 °C to 450 °C (212 °F to 842 °F). Composed primarily of two to four membered condensed ring aromatic hydrocarbons, phenolic compounds, and aromatic nitrogen bases.]	266-027-7	65996-92-1	Carc. 1B	H350	GHS08 Dgr	H350			►M2 — ◄ M
648-048-00-7	Distillates (coal tar), pitch, heavy oils; Heavy Anthracene Oil; [The distillate from the distillation of the pitch obtained from bituminous high temperature tar. Composed primarily of tri- and polynuclear aromatic hydrocarbons and boiling in the range of approximately 300 °C to 470 °C (572 °F to 878 °F). The product may also contain heteroatoms.]	295-312-9	91995-51-6	Carc. 1B	H350	GHS08 Dgr	H350			►M2 — ◄ M
648-049-00-2	Distillates (coal tar), pitch; Heavy Anthracene Oil; [The oil obtained from condensation of the vapors from the heat treatment of pitch. Composed primarily of two- to four-ring aromatic compounds boiling in the range of 200 °C to greater than 400 °C (392 °F to greater than 752 °F).]	309-855-7	101316-49-8	Carc. 1B	H350	GHS08 Dgr	H350			►M2 — ◄ M

▼B

Indexszám	Nemzetközi vegyianyag-azonosítás	EK-szám	CAS-szám	Besorolás		Címkézés			Egyedi koncentráció határértékek és M-tényezők	Megjegy-zések
				Veszélyességi osztályok és kategóriák kódjai	Figyelmeztető mondatok kódjai	Veszélyt jelző piktogramok, figyelmeztetés-ek kódjai	Figyelmeztető mondatok kódjai	Kiegészítő figyelmeztető mondatok kódjai		
648-050-00-8	Distillates (coal tar), heavy oils, pyrene fraction; Heavy Anthracene Oil Redist-illate; [The redistillate obtained from the fractional distillation of pitch distillate boiling in the range of approximately 350 °C to 400 °C (662 °F to 752 °F). Consists predominantly of tri- and polynuclear aromatics and heterocyclic hydrocarbons.]	295-304-5	91995-42-5	Carc. 1B	H350	GHS08 Dgr	H350			►M2 —◄ M
648-051-00-3	Distillates (coal tar), pitch, pyrene fraction; Heavy Anthracene Oil Redist-illate; [The redistillate obtained from the fractional distillation of pitch distillate and boiling in the range of approximately 380 °C to 410 °C (7160 to 770 °F). Composed primarily of tri- and polynuclear aromatic hydrocarbons and heterocyclic compounds.]	295-313-4	91995-52-7	Carc. 1B	H350	GHS08 Dgr	H350			►M2 —◄ M
648-052-00-9	Paraffin waxes (coal), brown-coal high-temp. tar, carbon-trea-ted; Coal Tar Extract;	308-296-6	97926-76-6	Carc. 1B	H350	GHS08 Dgr	H350			►M2 —◄ M

▼B

Indexszám	Nemzetközi vegyianyag-azonosítás	EK-szám	CAS-szám	Besorolás		Címkézés			Egyedi koncentráció határértékek és M-tényezők	Megjegy-zések
				Veszélyességi osztályok és kategóriák kódjai	Figyelmeztető mondatok kódjai	Veszélyt jelző piktogramok, figyelmeztetés-ek kódjai	Figyelmeztető mondatok kódjai	Kiegészítő figyelmeztető mondatok kódjai		
	[A complet combination of hydrocarbons obtained by the treatment of lignite carbonization tar with activated carbon for removal of trace constituents and impurities. It consists predominantly of saturated straight and branched chain hydrocarbons having carbon numbers predominantly greater than C_{12}.]									
648-053-00-4	Paraffin waxes (coal), brown-coal high-temp tar, clay-treated; Coal Tar Extract; [A complex combination of hydrocarbons obtained by the treatment of lignite carbonization tar with bentonite for removal of trace constituents and impurities. It consists predominantly of saturated straight and branched chain hydrocarbons having carbon numbers predominantly greater than C_{12}.]	308-297-1	97926-77-7	Carc. 1B	H350	GHS08 Dgr	H350			►M2 — ◄ M
648-054-00-X	Pitch; Pitch	263-072-4	61789-60-4	Carc. 1B	H350	GHS08 Dgr	H350			►M2 — ◄ M

▼B

Indexszám	Nemzetközi vegyianyag-azonosítás	EK-szám	CAS-szám	Besorolás		Címkézés			Egyedi koncentráció határértékek és M-tényezők	Megjegy-zések
				Veszélyességi osztályok és kategóriák kódjai	Figyelmeztető mondatok kódjai	Veszélyt jelző piktogramok, figyelmeztetés-ek kódjai	Figyelmeztető mondatok kódjai	Kiegészítő figyelmeztető mondatok kódjai		
▼M7 648-055-00-5	Pitch, coal tar, high-temp.; [The residue from the distillation of high temperature coal tar. A black solid with an approximate softening point from 30 °C to 180 °C (86 °F to 356 °F). Composed primarily of a complex mixture of three or more membered condensed ring aromatic hydrocarbons.]	266-028-2	65996-93-2	Carc. 1A Muta. 1B Repr. 1B Aquatic Acute 1 Aquatic Chronic 1	H350 H340 H360FD H400 H410	GHS08 GHS09 Dgr	H350 H340 H360FD H410		M = 1000 M = 1000	
▼B 648-056-00-0	Pitch, coal tar, high-temp., heat-treated; Pitch; [The heat treated residue from the distillation of high temperature coal tar. A black solid with an approximate softening point from 80 °C to 180 °C (176 °F to 356 °F). Composed primarily of a complex mixture of three or more membered condensed ring aromatic hydrocarbons.]	310-162-7	121575-60-8	Carc. 1B	H350	GHS08 Dgr	H350			►M2 — ◄ M
648-057-00-6	Pitch, coal tar, high-temp., secondary; Pitch Redistillate;	302-650-3	94114-13-3	Carc. 1B	H350	GHS08 Dgr	H350			►M2 — ◄ M

▼B

Indexszám	Nemzetközi vegyianyag-azonosítás	EK-szám	CAS-szám	Besorolás		Címkézés			Egyedi koncentráció határértékek és M-tényezők	Megjegy-zések
				Veszélyességi osztályok és kategóriák kódjai	Figyelmeztető mondatok kódjai	Veszélyt jelző piktogramok, figyelmeztetés-ek kódjai	Figyelmeztető mondatok kódjai	Kiegészítő figyelmeztető mondatok kódjai		
	[The residue obtained during the distillation of high boiling fractions from bituminous coal high temperature tar and/or pitch coke oil, with a softening point of 140 °C to 170 °C (284 °F to 392 °F) according to DIN 52025. Composed primarily of tri- and polynuclear aromatic compounds which also contain heteroatoms.]									
648-058-00-1	Residues (coal tar), pitch distn.; Pitch Redistillate; [Residue from the fractional distillation of pitch distillate boiling in the range of approximately 400 °C to 470 °C (752 °F to 846 °F). Composed primarily of polynuclear aromatic hydrocarbons, and heterocyclic compounds.]	295-507-9	92061-94-4	Carc. 1B	H350	GHS08 Dgr	H350			►M2 — ◄ M
648-059-00-7	Tar, coal, high-temp., distn. and storage residues; Coal Tar Solids Residue; [Coke- and ash-containing solid residues that separate on distillation and thermal treatment of bituminous coal high temperature tar in distillation installations and storage vessels. Consists predominantly of carbon and contains a small quantity of hetero compounds as well as ash components.]	295-535-1	92062-20-9	Carc. 1B	H350	GHS08 Dgr	H350			►M2 — ◄ M

▼B

Indexszám	Nemzetközi vegyianyag-azonosítás	EK-szám	CAS-szám	Besorolás		Címkézés			Egyedi koncentráció határértékek és M-tényezők	Megjegy-zések
				Veszélyességi osztályok és kategóriák kódjai	Figyelmeztető mondatok kódjai	Veszélyt jelző piktogramok, figyelmeztetés-ek kódjai	Figyelmeztető mondatok kódjai	Kiegészítő figyelmeztető mondatok kódjai		
648-060-00-2	Tar, coal, storage residues; Coal Tar Solids Residue; [The deposit removed from crude coal tar storages. Composed primarily of coal tar and carbonaceous particulate matter.]	293-764-1	91082-50-7	Carc. 1B	H350	GHS08 Dgr	H350			►M2 — ◄ M
648-061-00-8	Tar, coal, high-temp., residues; Coal Tar Solids Residue; [Solids formed during the coking of bituminous coal to produce crude bituminous coal high temperature tar. Composed primarily of coke and coal particles, highly aromatized compounds and mineral subs-tances.]	309-726-5	100684-51-3	Carc. 1B	H350	GHS08 Dgr	H350			►M2 — ◄ M
648-062-00-3	Tar, coal, high-temp., high-solids; Coal Tar Solids Residue; [The condensation product obta-ined by cooling, to approxima-tely ambient temperature, the gas evolved in the high tempe-rature (greater than 700 °C (1292 °F)) destructive distillation of coal. Composed primarily of a complex mixture of condensed ring aromatic hydrocarbons with a high solid content of coal-type materials.]	273-615-7	68990-61-4	Carc. 1B	H350	GHS08 Dgr	H350			►M2 — ◄ M

▼B

Indexszám	Nemzetközi vegyianyag-azonosítás	EK-szám	CAS-szám	Besorolás		Címkézés			Egyedi koncentráció határértékek és M-tényezők	Megjegy-zések
				Veszélyességi osztályok és kategóriák kódjai	Figyelmeztető mondatok kódjai	Veszélyt jelző piktogramok, figyelmeztetés-ek kódjai	Figyelmeztető mondatok kódjai	Kiegészítő figyelmeztető mondatok kódjai		
648-063-00-9	Waste solids, coal-tar pitch coking; Coal Tar Solids Residue; [The combination of wastes formed by the coking of bituminous coal tar pitch. It consists predominantly of carbon.]	295-549-8	92062-34-5	Carc. 1B	H350	GHS08 Dgr	H350			►M2 — ◄ M
648-064-00-4	Extract residues (coal), brown; Coal Tar Extract; [The residue from extraction of dried coal.]	294-285-0	91697-23-3	Carc. 1B	H350	GHS08 Dgr	H350			►M2 — ◄ M
648-065-00-X	Paraffin waxes (coal), brown-coal-high-temp. tar; Coal Tar Extract; [A complex combination of hydrocarbons obtained from lignite carbonization tar by solvent crystallisation (solvent deoiling), by sweating or an adducting process. It consists predominantly of straight and branched chain saturated hydrocarbons having carbon numbers predominantly greater than C_{12}.]	295-454-1	92045-71-1	Carc. 1B	H350	GHS08 Dgr	H350			►M2 — ◄ M
648-066-00-5	Paraffin waxes (coal), brown-coal-high-temp. tar, hydrotreated; Coal Tar Extract;	295-455-7	92045-72-2	Carc. 1B	H350	GHS08 Dgr	H350			►M2 — ◄ M

▼B

Indexszám	Nemzetközi vegyianyag-azonosítás	EK-szám	CAS-szám	Besorolás		Címkézés			Egyedi koncentráció határértékek és M-tényezők	Megjegy-zések
				Veszélyességi osztályok és kategóriák kódjai	Figyelmeztető mondatok kódjai	Veszélyt jelző piktogramok, figyelmeztetés-ek kódjai	Figyelmeztető mondatok kódjai	Kiegészítő figyelmeztető mondatok kódjai		
	[A complex combination of hydrocarbons obtained from lignite carbonization tar by solvent crystallisation (solvent deoiling), by sweating or an adducting process treated with hydrogen in the presence of a catalyst. It consists predominantly of straight and branched chain saturated hydrocarbons having carbon numbers predominantly greater than C_{12}.]									
648-067-00-0	Paraffin waxes (coal), brown-coal high-temp tar, silicic acid-treated; Coal Tar Extract; [A complex combination of hydrocarbons obtained by the treatment of lignite carbonization tar with silicic acid for removal of trace constituents and impurities. It consists predominantly of saturated straight and branched chain hydrocarbons having carbon numbers predominantly greater than C_{12}.]	308-298-7	97926-78-8	Carc. 1B	H350	GHS08 Dgr	H350			►M2 —◄ M
648-068-00-6	Tar, coal, low-temp., distn. residues; Tar Oil, intermediate boiling;	309-887-1	101316-85-2	Carc. 1B	H350	GHS08 Dgr	H350			►M2 —◄ M

▼B

Indexszám	Nemzetközi vegyianyag-azonosítás	EK-szám	CAS-szám	Besorolás		Címkézés			Egyedi koncentráció határértékek és M-tényezők	Megjegy-zések
				Veszélyességi osztályok és kategóriák kódjai	Figyelmeztető mondatok kódjai	Veszélyt jelző piktogramok, figyelmeztetés-ek kódjai	Figyelmeztető mondatok kódjai	Kiegészítő figyelmeztető mondatok kódjai		
	[Residues from fractional distillation of low temperature coal tar to remove oils that boil in a range up to approximately 300 °C (572 °F). Composed primarily of aromatic compounds.]									
648-069-00-1	Pitch, coal tar, low-temp; Pitch Residue; [A complex black solid or semi-solid obtained from the distillation of a low temperature coal tar. It has a softening point within the approximate range of 40 °C to 180 °C (104 °F to 356 °F). Composed primarily of a complex mixture of hydrocarbons.]	292-651-4	90669-57-1	Carc. 1B	H350	GHS08 Dgr	H350			►M2 — ◄ M
648-070-00-7	Pitch, coal tar, low-temp., oxidized; Pitch Residue, oxidised; [The product obtained by air-blowing, at elevated temperature, low-temperature coal tar pitch. It has a softening-point within the approximate range of 70 °C to 180 °C (158 °F to 356 °F). Composed primarily of a complex mixture of hydrocarbons.]	292-654-0	90669-59-3	Carc. 1B	H350	GHS08 Dgr	H350			►M2 — ◄ M

▼B

Indexszám	Nemzetközi vegyianyag-azonosítás	EK-szám	CAS-szám	Besorolás		Címkézés			Egyedi koncentráció határértékek és M-tényezők	Megjegy-zések
				Veszélyességi osztályok és kategóriák kódjai	Figyelmeztető mondatok kódjai	Veszélyt jelző piktogramok, figyelmeztetés-ek kódjai	Figyelmeztető mondatok kódjai	Kiegészítő figyelmeztető mondatok kódjai		
648-071-00-2	Pitch, coal tar, low-temp., heat-treated; Pitch Residue, oxidised; Pitch Residue, heat-treated; [A complex black solid obtained by the heat treatment of low temperature coal tar pitch. It has a softening point within the approximate range of 50 °C to 140 °C (122 °F to 284 °F). Composed primarily of a complex mixture of aromatic compounds.]	292-653-5	90669-58-2	Carc. 1B	H350	GHS08 Dgr	H350			►M2 — ◄ M
648-072-00-8	Distillates (coal-petroleum), condensed-ring arom; Distillates; [The distillate from a mixture of coal and tar and aromatic petroleum streams having an approximate distillation range of 220 °C to 450 °C (428 °F to 842 °F). Composed primarily of 3- to 4-membered condensed ring aromatic hydrocarbons.]	269-159-3	68188-48-7	Carc. 1B	H350	GHS08 Dgr	H350			►M2 — ◄ M
648-073-00-3	Aromatic hydrocarbons, C_{20-28}, polycyclic, mixed coal-tar pitch-polyethylene-polypropy-lene pyrolysis-derived; Pyrolysis Products;	309-956-6	101794-74-5	Carc. 1B	H350	GHS08 Dgr	H350			►M2 — ◄ M

▼B

Indexszám	Nemzetközi vegyianyag-azonosítás	EK-szám	CAS-szám	Besorolás		Címkézés			Egyedi koncentráció határértékek és M-tényezők	Megjegy-zések
				Veszélyességi osztályok és kategóriák kódjai	Figyelmeztető mondatok kódjai	Veszélyt jelző piktogramok, figyelmeztetés-ek kódjai	Figyelmeztető mondatok kódjai	Kiegészítő figyelmeztető mondatok kódjai		
	[A complex combination hydrocarbons obtained from mixed coal tar pitch-polyethylene-polypropylene pyrolysis. Composed primarily of polycyclic aromatic hydrocarbons having carbon numbers predominantly in the range of C_{20} through C_{28} and having a softening point of 100 °C to 220 °C (212 °F to 428 °F) according to DIN 52025.]									
648-074-00-9	Aromatic hydrocarbons, C_{20-28}, polycyclic, mixed coal-tar pitch-polyethylene pyrolysis-derived; Pyrolysis Products; [A complex combination of hydrocarbons obtained from mixed coal tar pitch-polyethylene pyrolysis. Composed primarily of polycyclic aromatic hydrocarbons having carbon numbers predominantly in the range of C_{20} through C_{28} and having a softening point of 100 °C to 220 °C (212 °F to 428 °F) according to DIN 52025.]	309-957-1	101794-75-6	Carc. 1B	H350	GHS08 Dgr	H350			►M2 —◄ M

▼B

Indexszám	Nemzetközi vegyianyag-azonosítás	EK-szám	CAS-szám	Besorolás		Címkézés			Egyedi koncentráció határértékek és M-tényezők	Megjegy-zések
				Veszélyességi osztályok és kategóriák kódjai	Figyelmeztető mondatok kódjai	Veszélyt jelző piktogramok, figyelmeztetés-ek kódjai	Figyelmeztető mondatok kódjai	Kiegészítő figyelmeztető mondatok kódjai		
648-075-00-4	Aromatic hydrocarbons, C_{20-28}, polycyclic, mixed coal-tar pitch-polystyrene pyrolysis-derived; Pyrolysis Products; [A complex combination of hydrocarbons obtained from mixed coal tar pitch-polystyrene pyrolysis. Composed primarily of polycyclic aromatic hydrocarbons having carbon numbers predominantly in the range of C_{20} through C_{28} and having a softening point of 100 °C to 220 °C (212 °F to 428 °F) according to DIN 52025.]	309-958-7	101794-76-7	Carc. 1B	H350	GHS08 Dgr	H350			►M2 — ◄ M
648-076-00-X	Pitch, coal tar-petroleum; Pitch Residues; [The residue from the distillation of a mixture of coal tar and aromatic petroleum streams. A solid with a softening point from 40 °C to 180 °C (140 °F to 356 °F). Composed primarily of a complex combination of three or more membered condensed ring aromatic hydrocarbons.]	269-109-0	68187-57-5	Carc. 1B	H350	GHS08 Dgr	H350			►M2 — ◄ M

▼B

Indexszám	Nemzetközi vegyianyag-azonosítás	EK-szám	CAS-szám	Besorolás		Címkézés			Egyedi koncentráció határértékek és M-tényezők	Megjegy-zések
				Veszélyességi osztályok és kategóriák kódjai	Figyelmeztető mondatok kódjai	Veszélyt jelző piktogramok, figyelmeztetés-ek kódjai	Figyelmeztető mondatok kódjai	Kiegészítő figyelmeztető mondatok kódjai		
648-077-00-5	Phenanthrene, distn. residues; Heavy Anthracene Oil Redist-illate; [Residue from the distillation of crude phenanthrene boiling in the approximate range of 340 °C to 420 °C (644 °F to 788 °F). It consists predominantly of phenanthrene, anthracene and carbazole.]	310-169-5	122070-78-4	Carc. 1B	H350	GHS08 Dgr	H350			►M2 — ◄ M
648-078-00-0	Distillates (coal tar), upper, fluorene-free; Wash Oil Redistillate; [A complex combination of hydrocarbons obtained by the crystallization of tar oil. It consists of aromatic polycyclic hydrocarbons, primarily diphenyl, dibenzofuran and acenaphthene.]	284-899-7	84989-10-6	Carc. 1B	H350	GHS08 Dgr	H350			►M2 — ◄ M
648-079-00-6	Anthracene oil; Anthracene oil; [A complex combination of polycyclic aromatic hydrocar-bons obtained from coal tar having an approximate distilla-tion range of 300 °C ot 400 °C (572 °F to 752 °F). Composed primarily of phenanthrene, anth-racene and carbazole.]	292-602-7	90640-80-5	Carc. 1B	H350	GHS08 Dgr	H350			►M2 — ◄ M

▼M1

Indexszám	Nemzetközi vegyianyag-azonosítás	EK-szám	CAS-szám	Besorolás		Címkézés			Egyedi koncentráció határértékek és M-tényezők	Megjegy-zések
				Veszélyességi osztályok és kategóriák kódjai	Figyelmeztető mondatok kódjai	Veszélyt jelző piktogramok, figyelmeztetés-ek kódjai	Figyelmeztető mondatok kódjai	Kiegészítő figyelmeztető mondatok kódjai		
648-080-00-1	Residues (coal tar), creosote oil distn.; Wash Oil Redistillate; [The residue from the fractional distillation of wash oil boiling in the approximate range of 270 °C to 330 °C (518 °F to 626 °F). It consists predominantly of dinuclear aromatic and heterocyclic hydrocarbons.]	295-506-3	92061-93-3	Carc. 1B	H350	GHS08 Dgr	H350			►M2 — ◄ M
▼B 648-081-00-7	Tar, coal; Coal tar; [The by-product from the destructive distillation of coal. Almost black semisolid. A complex combination of aromatic hydro-carbons, phenolic compounds, nitrogen bases and thiophene.]	232-361-7	8007-45-2	Carc. 1A	H350	GHS08 Dgr	H350			►M2 — ◄
648-082-00-2	Tar, coal, high-temp.; Coal tar; [The condensation product obtained by cooling, to approximately ambient temperature, the gas evolved in the high temperature (greater than 700 °C (1292 °F)) destructive distillation of coal. A black viscous liquid denser than water. Composed primarily of a	266-024-0	65996-89-6	Carc. 1A	H350	GHS08 Dgr	H350			►M2 — ◄

▼B

Indexszám	Nemzetközi vegyianyag-azonosítás	EK-szám	CAS-szám	Besorolás		Címkézés			Egyedi koncentráció határértékek és M-tényezők	Megjegy-zések
				Veszélyességi osztályok és kategóriák kódjai	Figyelmeztető mondatok kódjai	Veszélyt jelző piktogramok, figyelmeztetés-ek kódjai	Figyelmeztető mondatok kódjai	Kiegészítő figyelmeztető mondatok kódjai		
	complex mixture of condensed ring aromatic hydrocarbons. May contain minor amounts of phenolic compounds and aromatic nitrogen bases.]									
648-083-00-8	Tar, coal, low-temp.; Coal oil; [The condensation product obtained by cooling, to approximately ambient temperature, the gas evolved in low temperature (less than 700 °C (1292 °F)) destructive distillation of coal. A black viscous liquid denser than water. Composed primarily of condensed ring aromatic hydrocarbons, phenolic compounds, aromatic nitrogen bases, and their alkyl derivatives.]	266-025-6	65996-90-9	Carc. 1A	H350	GHS08 Dgr	H350			►M2 — ◄
▼M1 648-084-00-3	Distillates (coal), coke-oven light oil, naphthalene cut; Naphthalene Oil; [The complex combination of hydrocarbons obtained from prefractionation (continuous distillation) of coke oven light oil. It consists predominantly of naphthalene, coumarone and indene and boils above 148 °C (298 °F).]	285-076-5	85029-51-2	Carc. 1B Muta. 1B	H350 H340	GHS08 Dgr	H350 H340			►M2 — ◄ JM

▼M1

Indexszám	Nemzetközi vegyianyag-azonosítás	EK-szám	CAS-szám	Besorolás		Címkézés			Egyedi koncentráció határértékek és M-tényezők	Megjegy-zések
				Veszélyességi osztályok és kategóriák kódjai	Figyelmeztető mondatok kódjai	Veszélyt jelző piktogramok, figyelmeztetés-ek kódjai	Figyelmeztető mondatok kódjai	Kiegészítő figyelmeztető mondatok kódjai		
648-085-00-9	Distillates (coal tar), naphthalene oils; Naphthalene Oil; [A complex combination of hydrocarbons obtained by the distillation of coal tar. It consists primarily of aromatic and other hydrocarbons, phenolic compounds and aromatic nitrogen compounds and distills in the approximate range of 200 °C to 250 °C (392 °F to 482 °F).]	283-484-8	84650-04-4	Carc. 1B Muta. 1B	H350 H340	GHS08 Dgr	H350 H340			►M2 — ◄ JM
648-086-00-4	Distillates (coal tar), naphthalene oils, naphthalene-low; Naphthalene Oil Redistillate; [A complex combination of hydrocarbons obtained by crystallization of naphthalene oil. Composed primarily of naphthalene, alkyl naphthalenes and phenolic compounds.]	284-898-1	84989-09-3	Carc. 1B Muta. 1B	H350 H340	GHS08 Dgr	H350 H340			►M2 — ◄ JM
648-087-00-X	Distillates (coal tar), naphthalene oil crystn. mother liquor; Naphthalene Oil Redistillate; [A complex combination of organic compounds obtained as a filtrate from the crystallization of the naphthalene fraction from coal tar and boiling in the range of approximately 200 °C to 230 °C (392 °F to 446 °F). Contains chiefly naphthalene, thionaphthene and alkylnaphthalenes.]	295-310-8	91995-49-2	Carc. 1B Muta. 1B	H350 H340	GHS08 Dgr	H350 H340			►M2 — ◄ JM

▼M1

Indexszám	Nemzetközi vegyianyag-azonosítás	EK-szám	CAS-szám	Besorolás		Címkézés			Egyedi koncentráció határértékek és M-tényezők	Megjegy-zések
				Veszélyességi osztályok és kategóriák kódjai	Figyelmeztető mondatok kódjai	Veszélyt jelző piktogramok, figyelmeztetés-ek kódjai	Figyelmeztető mondatok kódjai	Kiegészítő figyelmeztető mondatok kódjai		
648-088-00-5	Extract residues (coal), naphthalene oil, alk.; Naphthalene Oil Extract Residue; [A complex combination of hydrocarbons obtained from the alkali washing of naphthalene oil to remove phenolic compounds (tar acids). It is composed of naphthalene and alkyl naphthalenes.]	310-166-9	121620-47-1	Carc. 1B Muta. 1B	H350 H340	GHS08 Dgr	H350 H340			►M2 — ◄ JM
648-089-00-0	Extract residues (coal), naphthalene oil, alk., naphthalene-low; Naphthalene Oil Extract Residue; [A complex combination of hydrocarbons remaining after the removal of naphthalene from alkali-washed naphthalene oil by a crystallization process. It is composed primarily of naphthalene and alkyl naphthalenes.]	310-167-4	121620-48-2	Carc. 1B Muta. 1B	H350 H340	GHS08 Dgr	H350 H340			►M2 — ◄ JM
648-090-00-6	Distillates (coal tar), naphthalene oils, naphthalene-free, alk. exts.; Naphthalene Oil Extract Residue; [The oil remaining after the removal of phenolic compounds (tar acids) from drained naphthalene oil by an alkali wash. Composed primarily of naphthalene and alkyl naphthalenes.]	292-612-1	90640-90-7	Carc. 1B Muta. 1B	H350 H340	GHS08 Dgr	H350 H340			►M2 — ◄ JM

▼M1

Indexszám	Nemzetközi vegyianyag-azonosítás	EK-szám	CAS-szám	Besorolás		Címkézés			Egyedi koncentráció határértékek és M-tényezők	Megjegy-zések
				Veszélyességi osztályok és kategóriák kódjai	Figyelmeztető mondatok kódjai	Veszélyt jelző piktogramok, figyelmeztetés-ek kódjai	Figyelmeztető mondatok kódjai	Kiegészítő figyelmeztető mondatok kódjai		
648-091-00-1	Extract residues (coal), naphthalene oil alk., distn. overheads; Naphthalene Oil Extract Residue; [The distillate from alkali-washed naphthalene oil having an approximate distillation range of 180 °C to 220 °C (356 °F to 428 °F). Composed primarily of naphthalene, alkylbenzenes, indene and indan.]	292-627-3	90641-04-6	Carc. 1B Muta. 1B	H350 H340	GHS08 Dgr	H350 H340			►M2 — ◄ JM
648-092-00-7	Distillates (coal tar), naphthalene oils, methylnaphthalene fraction; Methylnaphthalene Oil; [A distillate from the fractional distillation of high temperature coal tar. Composed primarily of substituted two ring aromatic hydrocarbons and aromatic nitrogen bases boiling in the range of approximately 225 °C to 255 °C (437 °F to 491 °F).]	309-985-4	101896-27-9	Carc. 1B Muta. 1B	H350 H340	GHS08 Dgr	H350 H340			►M2 — ◄ JM
648-093-00-2	Distillates (coal tar), naphthalene oils, indole-methylnaphthalene fraction; Methylnaphthalene Oil; [A distillate from the fractional distillation of high temperature coal tar. Composed primarily of indole and methylnaphthalene boiling in the range of approximately 235 °C to 255 °C (455 °F to 491 °F).]	309-972-3	101794-91-6	Carc. 1B Muta. 1B	H350 H340	GHS08 Dgr	H350 H340			►M2 — ◄ JM

▼M1

Indexszám	Nemzetközi vegyianyag-azonosítás	EK-szám	CAS-szám	Besorolás		Címkézés			Egyedi koncentráció határértékek és M-tényezők	Megjegy-zések
				Veszélyességi osztályok és kategóriák kódjai	Figyelmeztető mondatok kódjai	Veszélyt jelző piktogramok, figyelmeztetés-ek kódjai	Figyelmeztető mondatok kódjai	Kiegészítő figyelmeztető mondatok kódjai		
648-094-00-8	Distillates (coal tar), naphthalene oils, acid exts.; Methylnaphthalene Oil Extract Residue; [A complex combination of hydrocarbons obtained by debasing the methylnaphthalene fraction obtained by the distillation of coal tar and boiling in the range of approximately 230 °C to 255 °C (446 °F to 491 °F). Contains chiefly 1(2)-methylnaphthalene, naphthalene, dimethylnaphthalene and biphenyl.]	295-309-2	91995-48-1	Carc. 1B Muta. 1B	H350 H340	GHS08 Dgr	H350 H340			►M2 — ◄ JM
648-095-00-3	Extract residues (coal), naphthalene oil alk., distn. residues; Methylnaphthalene Oil Extract Residue; [The residue from the distillation of alkali-washed naphthalene oil having an approximate distillation range of 220 °C to 300 °C (428 °F to 572 °F). Composed primarily of naphthalene, alkylnaphthalenes and aromatic nitrogen bases.]	292-628-9	90641-05-7	Carc. 1B Muta. 1B	H350 H340	GHS08 Dgr	H350 H340			►M2 — ◄ JM
648-096-00-9	Extract oils (coal), acidic, tar-base free; Methylnaphthalene Oil Extract Residue;	284-901-6	84989-12-8	Carc. 1B Muta. 1B	H350 H340	GHS08 Dgr	H350 H340			►M2 — ◄ JM

▼M1

Indexszám	Nemzetközi vegyianyag-azonosítás	EK-szám	CAS-szám	Besorolás		Címkézés			Egyedi koncentráció határértékek és M-tényezők	Megjegy-zések
				Veszélyességi osztályok és kategóriák kódjai	Figyelmeztető mondatok kódjai	Veszélyt jelző piktogramok, figyelmeztetés-ek kódjai	Figyelmeztető mondatok kódjai	Kiegészítő figyelmeztető mondatok kódjai		
	[The extract oil boiling in the range of approximately 220 °C to 265 °C (428 °F to 509 °F) from coal tar alkaline extract residue produced by an acidic wash such as aqueous sulfuric acid after distillation to remove tar bases. Composed primarily of alkylnaphthalenes.]									
648-097-00-4	Distillates (coal tar), benzole fraction, distn. residues; Wash Oil; [A complex combination of hydrocarbons obtained from the distillation of crude benzole (high temperature coal tar). It may be a liquid with the approximate distillation range of 150 °C to 300 °C (302 °F to 572 °F) or a semi-solid or solid with a melting point up to 70 °C (158 °F). It is composed primarily of naphthalene and alkyl naphthalenes.]	310-165-3	121620-46-0	Carc. 1B Muta. 1B	H350 H340	GHS08 Dgr	H350 H340			►M2 — ◄ JM
648-098-00-X	Creosote oil, acenaphthene fraction; Wash Oil;	292-605-3	90640-84-9	Carc. 1B	H350	GHS08 Dgr	H350			►M2 — ◄ M

▼M1

Indexszám	Nemzetközi vegyianyag-azonosítás	EK-szám	CAS-szám	Besorolás		Címkézés			Egyedi koncentráció határértékek és M-tényezők	Megjegy-zések
				Veszélyességi osztályok és kategóriák kódjai	Figyelmeztető mondatok kódjai	Veszélyt jelző piktogramok, figyelmeztetés-ek kódjai	Figyelmeztető mondatok kódjai	Kiegészítő figyelmeztető mondatok kódjai		
	[A complex combination of hydrocarbons produced by the distillation of coal tar and boiling in the range of approximately 240 °C to 280 °C (464 °F to 536 °F). Composed primarily of acenaphthene, naphthalene and alkyl naphthalene.]									
648-099-00-5	Creosote oil; [A complex combination of hydrocarbons obtained by the distillation of coal tar. It consists primarily of aromatic hydrocarbons and may contain appreciable quantities of tar acids and tar bases. It distills at the approximate range of 200 °C to 325 °C (392 °F to 617 °F).]	263-047-8	61789-28-4	Carc. 1B	H350	GHS08 Dgr	H350			►M2 — ◄ M
648-100-00-9	Creosote oil, high-boiling distillate; Wash Oil; [The high-boiling distillation fraction obtained from the high temperature carbonization of bituminous coal which is further refined to remove excess crystalline salts. It consists primarily of creosote oil with some of the normal polynuclear aromatic salts, which are components of coal tar distillates, removed. It is crystal free at approximately 5 °C (41 °F).]	274-565-9	70321-79-8	Carc. 1B	H350	GHS08 Dgr	H350			►M2 — ◄ M

▼B

Indexszám	Nemzetközi vegyianyag-azonosítás	EK-szám	CAS-szám	Besorolás		Címkézés			Egyedi koncentráció határértékek és M-tényezők	Megjegy-zések
				Veszélyességi osztályok és kategóriák kódjai	Figyelmeztető mondatok kódjai	Veszélyt jelző piktogramok, figyelmeztetés-ek kódjai	Figyelmeztető mondatok kódjai	Kiegészítő figyelmeztető mondatok kódjai		
648-101-00-4	Creosote; [The distillate of coal tar produced by the high temperature carbonization of bituminous coal. It consists primarily of aromatic hydrocarbons, tar acids and tar bases.]	232-287-5	8001-58-9	Carc. 1B	H350	GHS08 Dgr	H350			►M2 — ◄
▼M1 648-102-00-X	Extract residues (coal), creosote oil acid; Wash Oil Extract Residue; [A complex combination of hydrocarbons from the base-freed fraction from the distillation of coal tar, boiling in the range of approximately 250 °C to 280 °C (482 °F to 536 °F). It consists predominantly of biphenyl and isomeric diphenylnaphthalenes.]	310-189-4	122384-77-4	Carc. 1B	H350	GHS08 Dgr	H350			►M2 — ◄ M
648-103-00-5	Anthracene oil, anthracene paste; Anthracene Oil Fraction; [The anthracene-rich solid obtained by the crystallization and centrifuging of anthracene oil. It is composed primarily of anthracene, carbazole and phenanthrene.]	292-603-2	90640-81-6	Carc. 1B Muta. 1B	H350 H340	GHS08 Dgr	H350 H340			►M2 — ◄ JM

▼M1

Indexszám	Nemzetközi vegyianyag-azonosítás	EK-szám	CAS-szám	Besorolás		Címkézés			Egyedi koncentráció határértékek és M-tényezők	Megjegy-zések
				Veszélyességi osztályok és kategóriák kódjai	Figyelmeztető mondatok kódjai	Veszélyt jelző piktogramok, figyelmeztetés-ek kódjai	Figyelmeztető mondatok kódjai	Kiegészítő figyelmeztető mondatok kódjai		
648-104-00-0	Anthracene oil, anthracene-low; Anthracene Oil Fraction; [The oil remaining after the removal, by a crystallization process, of an anthracene-rich solid (anthracene paste) from anthracene oil. It is composed primarily of two, three and four membered aromatic compounds.]	292-604-8	90640-82-7	Carc. 1B Muta. 1B	H350 H340	GHS08 Dgr	H350 H340			►M2 — ◄ JM
648-105-00-6	Residues (coal tar), anthracene oil distn.; Anthracene Oil Fraction; [The residue from the fraction distillation of crude anthracene boiling in the approximate range of 340 °C to 400 °C (644 °F to 752 °F). It consists predominantly of tri- and poly-nuclear aromatic and hete-rocyclic hydrocarbons.]	295-505-8	92061-92-2	Carc. 1B Muta. 1B	H350 H340	GHS08 Dgr	H350 H340			►M2 — ◄ JM
648-106-00-1	Anthracene oil, anthracene paste, anthracene fraction; Anthracene Oil Fraction; [A complex combination of hydrocarbons from the distilla-tion of anthracene obtained by the crystallization of anthracene oil from bituminous high temperature tar and boiling in the range of 330 °C to 350 °C (626 °F to 662 °F). It contains chiefly anthracene, carbazole and phenanthrene.]	295-275-9	91995-15-2	Carc. 1B Muta. 1B	H350 H340	GHS08 Dgr	H350 H340			►M2 — ◄ JM

▼M1

Indexszám	Nemzetközi vegyianyag-azonosítás	EK-szám	CAS-szám	Besorolás		Címkézés			Egyedi koncentráció határértékek és M-tényezők	Megjegy-zések
				Veszélyességi osztályok és kategóriák kódjai	Figyelmeztető mondatok kódjai	Veszélyt jelző piktogramok, figyelmeztetés-ek kódjai	Figyelmeztető mondatok kódjai	Kiegészítő figyelmeztető mondatok kódjai		
648-107-00-7	Anthracene oil, anthracene paste, carbazole fraction; Anthracene Oil Fraction; [A complex combination of hydrocarbons from the distillation of anthracene obtained by crystallization of anthracene oil from bituminous coal high temperature tar and boiling in the approximate range of 350 °C to 360 °C (662 °F to 680 °F). It contains chiefly anthracene, carbazole and phenanthrene.]	295-276-4	91995-16-3	Carc. 1B Muta. 1B	H350 H340	GHS08 Dgr	H350 H340			►M2 — ◄ JM
648-108-00-2	Anthracene oil, anthracene paste, distn. lights; Anthracene Oil Fraction; [A complex combination of hydrocarbons from the distillation of anthracene obtained by crystallization of anthracene oil from bituminous high temperature tar and boiling in the range of approximately 290 °C to 340 °C (554 °F to 644 °F). It contains chiefly trinuclear aromatics and their dihydro derivatives.]	295-278-5	91995-17-4	Carc. 1B Muta. 1B	H350 H340	GHS08 Dgr	H350 H340			►M2 — ◄ JM

▼M1

Indexszám	Nemzetközi vegyianyag-azonosítás	EK-szám	CAS-szám	Besorolás		Címkézés			Egyedi koncentráció határértékek és M-tényezők	Megjegy-zések
				Veszélyességi osztályok és kategóriák kódjai	Figyelmeztető mondatok kódjai	Veszélyt jelző piktogramok, figyelmeztetés-ek kódjai	Figyelmeztető mondatok kódjai	Kiegészítő figyelmeztető mondatok kódjai		
648-109-00-8	Tar oils, coal, low-temp.; Tar Oil, high boiling; [A distillate from low-temperature coal tar. Composed primarily of hydrocarbons, phenolic compounds and aromatic nitrogen bases boiling in the range of approximately 160 °C to 340 °C (320 °F to 644 °F).]	309-889-2	101316-87-4	Carc. 1B Muta. 1B	H350 H340	GHS08 Dgr	H350 H340			►M2 — ◄ JM
648-110-00-3	Extract residues (coal), low temp. coal atar alk.; [The residue from low temperature coal tar oils after an alkaline wash, such as aqueous sodium hydroxide, to remove crude coal tar acids. Composed primarily of hydrocarbons and aromatic nitrogen bases.]	310-191-5	122384-78-5	Carc. 1B Muta. 1B	H350 H340	GHS08 Dgr	H350 H340			►M2 — ◄ JM
648-111-00-9	Phenols, ammonia liquor ext.; Alkaline Extract; [The combination of phenols extracted, using isobutyl acetate, from the ammonia liquor condensed from the gas evolved in low-temperature (less than 700 °C (1 292 °F)) destructive distillation of coal. It consists predominantly of a reaction mass of monohydric and dihydric phenols.]	284-881-9	84988-93-2	Carc. 1B Muta. 1B	H350 H340	GHS08 Dgr	H350 H340			►M2 — ◄ JM

▼M1

Indexszám	Nemzetközi vegyianyag-azonosítás	EK-szám	CAS-szám	Besorolás		Címkézés			Egyedi koncentráció határértékek és M-tényezők	Megjegy-zések
				Veszélyességi osztályok és kategóriák kódjai	Figyelmeztető mondatok kódjai	Veszélyt jelző piktogramok, figyelmeztetés-ek kódjai	Figyelmeztető mondatok kódjai	Kiegészítő figyelmeztető mondatok kódjai		
648-112-00-4	Distillates (coal tar), light oils, alk. exts.; Alkaline Extract; [The aqueous extract from carbolic oil produced by an alkaline wash such as aqueous sodium hydroxide. Composed primarily of the alkali salts of various phenolic compounds.]	292-610-0	90640-88-3	Carc. 1B Muta. 1B	H350 H340	GHS08 Dgr	H350 H340			►M2 — ◄ JM
648-113-00-X	Extracts, coal tar oil alk.; Alkaline Extract; [The extract from coal tar oil produced by an alkaline wash such as aqueous sodium hydroxide. Composed primarily of the alkali salts of various phenolic compounds.]	266-017-2	65996-83-0	Carc. 1B Muta. 1B	H350 H340	GHS08 Dgr	H350 H340			►M2 — ◄ JM
648-114-00-5	Distillates (coal tar), naphthalene oils, alk. exts.; Alkaline Extract; [The aqueous extract from naphthalene oil produced by an alkaline wash such as aqueous sodium hydroxide. Composed primarily of the alkali salts of various phenolic compounds.]	292-611-6	90640-89-4	Carc. 1B Muta. 1B	H350 H340	GHS08 Dgr	H350 H340			►M2 — ◄ JM
648-115-00-0	Extract residues (coal), tar oil alk., carbonated, limed; Crude Phenols;	292-629-4	90641-06-8	Carc. 1B Muta. 1B	H350 H340	GHS08 Dgr	H350 H340			►M2 — ◄ JM

▼M1

Indexszám	Nemzetközi vegyianyag-azonosítás	EK-szám	CAS-szám	Besorolás		Címkézés			Egyedi koncentráció határértékek és M-tényezők	Megjegy-zések
				Veszélyességi osztályok és kategóriák kódjai	Figyelmeztető mondatok kódjai	Veszélyt jelző piktogramok, figyelmeztetés-ek kódjai	Figyelmeztető mondatok kódjai	Kiegészítő figyelmeztető mondatok kódjai		
	[The product obtained by treatment of coal tar oil alkaline extract with CO_2 and CaO. Composed primarily of $CaCO_3$, $Ca(OH)_2$, Na_2CO_3 and other organic and inorganic impurities.]									
648-116-00-6	Tar acids, coal, crude; Crude Phenols; [The reaction product obtained by neutralizing coal tar oil alkaline extract with an acidic solution, such as aqueous sulfuric acid, or gaseous carbon dioxide, to obtain the free acids. Composed primarily of tar acids such as phenol, cresols, and xylenols.]	266-019-3	65996-85-2	Carc. 1B Muta. 1B	H350 H340	GHS08 Dgr	H350 H340			►M2 — ◄ JM
648-117-00-1	Tar acids, brown-coal, crude; Crude Phenols; [An acidified alkaline extract of brown coal tar distillate. Composed primarily of phenol and phenol homologs.]	309-888-7	101316-86-3	Carc. 1B Muta. 1B	H350 H340	GHS08 Dgr	H350 H340			►M2 — ◄ JM
648-118-00-7	Tar acids, brown-coal gasification; Crude Phenols; [A complex combination of organic compounds obtained from brown coal gasification. Composed primarily of C_{6-10} hydroxy aromatic phenols and their homologs.]	295-536-7	92062-22-1	Carc. 1B Muta. 1B	H350 H340	GHS08 Dgr	H350 H340			►M2 — ◄ JM

▼M1

Indexszám	Nemzetközi vegyianyag-azonosítás	EK-szám	CAS-szám	Besorolás		Címkézés			Egyedi koncentráció határértékek és M-tényezők	Megjegy-zések
				Veszélyességi osztályok és kategóriák kódjai	Figyelmeztető mondatok kódjai	Veszélyt jelző piktogramok, figyelmeztetés-ek kódjai	Figyelmeztető mondatok kódjai	Kiegészítő figyelmeztető mondatok kódjai		
648-119-00-2	Tar acids, distn. residues; Distillate Phenols; [A residue from the distillation of crude phenol from coal. It consists predominantly of phenols having carbon numbers in the range of C_8 through C_{10} with a softening point of 60 °C to 80 °C (140 °F to 176 °F).]	306-251-5	96690-55-0	Carc. 1B Muta. 1B	H350 H340	GHS08 Dgr	H350 H340			►M2 — ◄ JM
648-120-00-8	Tar acids, methylphenol fraction; Distillate Phenols; [The fraction of tar acid rich in 3- and 4-methylphenol, recovered by distillation of low-temperature coal tar crude tar acids.]	284-892-9	84989-04-8	Carc. 1B Muta. 1B	H350 H340	GHS08 Dgr	H350 H340			►M2 — ◄ JM
648-121-00-3	Tar acids, polyalkylphenol fraction; Distillate Phenols; [The fraction of tar acids, recovered by distillation of low-temperature coal tar crude tar acids, having an approximate boiling range of 225 °C to 320 °C (437 °F to 608 °F). Composed primarily of polyalkylphenols.]	284-893-4	84989-05-9	Carc. 1B Muta. 1B	H350 H340	GHS08 Dgr	H350 H340			►M2 — ◄ JM

▼M1

Indexszám	Nemzetközi vegyianyag-azonosítás	EK-szám	CAS-szám	Besorolás		Címkézés			Egyedi koncentráció határértékek és M-tényezők	Megjegy-zések
				Veszélyességi osztályok és kategóriák kódjai	Figyelmeztető mondatok kódjai	Veszélyt jelző piktogramok, figyelmeztetés-ek kódjai	Figyelmeztető mondatok kódjai	Kiegészítő figyelmeztető mondatok kódjai		
648-122-00-9	Tar acids, xylenol fraction; Distillate Phenols; [The fraction of tar acids, rich in 2,4- and 2,5-dimethylphenol, recovered by distillation of low-temperature coal tar crude tar acids.]	284-895-5	84989-06-0	Carc. 1B Muta. 1B	H350 H340	GHS08 Dgr	H350 H340			►M2 — ◄ JM
648-123-00-4	Tar acids, ethylphenol fraction; Distillate Phenols; [The fraction of tar acids, rich in 3- and 4-ethylphenol, recovered by distillation of low-temperature coal tar crude tar acids.]	284-891-3	84989-03-7	Carc. 1B Muta. 1B	H350 H340	GHS08 Dgr	H350 H340			►M2 — ◄ JM
648-124-00-X	Tar acids, 3,5-xylenol fraction; Distillate Phenols; [The fraction of tar acids, rich in 3,5-dimethylphenol, recovered by distillation of low-temperature coal tar acids.]	284-896-0	84989-07-1	Carc. 1B Muta. 1B	H350 H340	GHS08 Dgr	H350 H340			►M2 — ◄ JM
648-125-00-5	Tar acids, residues, distillates, first-cut; Distillate Phenols; [The residue from the distillation in the range of 235 °C to 355 °C (481 °F to 697 °F) of light carbolic oil.]	270-713-1	68477-23-6	Carc. 1B Muta. 1B	H350 H340	GHS08 Dgr	H350 H340			►M2 — ◄ JM

▼M1

Indexszám	Nemzetközi vegyianyag-azonosítás	EK-szám	CAS-szám	Besorolás		Címkézés			Egyedi koncentráció határértékek és M-tényezők	Megjegy-zések
				Veszélyességi osztályok és kategóriák kódjai	Figyelmeztető mondatok kódjai	Veszélyt jelző piktogramok, figyelmeztetés-ek kódjai	Figyelmeztető mondatok kódjai	Kiegészítő figyelmeztető mondatok kódjai		
648-126-00-0	Tar acids, cresylic, residues; Distillate Phenols; [The residue from crude coal tar acids after removal of phenol, cresols, xylenols and any higher boiling phenols. A black solid with a melting point approximately 80 °C (176 °F). Composed primarily of polyalkylphenols, resin gums, and inorganic salts.]	271-418-0	68555-24-8	Carc. 1B Muta. 1B	H350 H340	GHS08 Dgr	H350 H340			►M2 — ◄ JM
648-127-00-6	Phenols, C_{9-11}; Distillate Phenols	293-435-2	91079-47-9	Carc. 1B Muta. 1B	H350 H340	GHS08 Dgr	H350 H340			►M2 — ◄ JM
648-128-00-1	Tar acids, cresylic; Distillate Phenols; [A complex combination of organic compounds obtained from brown coal and boiling in the range of approximately 200 °C to 230 °C (392 °F to 446 °F). It contains chiefly phenols and pyridine bases.]	295-540-9	92062-26-5	Carc. 1B Muta. 1B	H350 H340	GHS08 Dgr	H350 H340			►M2 — ◄ JM
648-129-00-7	Tar acids, brown-coal, C_2-alkylphenol fraction; Distillate Phenols; [The distillate from the acidification of alkaline washed lignite tar distillate boiling in the range of approximately 200 °C to 230 °C (392 °F to 446 °F). Composed primarily of *m*- and *p*-ethylphenol as well as cresols and xylenols.]	302-662-9	94114-29-1	Carc. 1B Muta. 1B	H350 H340	GHS08 Dgr	H350 H340			►M2 — ◄ JM

▼M1

Indexszám	Nemzetközi vegyianyag-azonosítás	EK-szám	CAS-szám	Besorolás		Címkézés			Egyedi koncentráció határértékek és M-tényezők	Megjegy-zések
				Veszélyességi osztályok és kategóriák kódjai	Figyelmeztető mondatok kódjai	Veszélyt jelző piktogramok, figyelmeztetés-ek kódjai	Figyelmeztető mondatok kódjai	Kiegészítő figyelmeztető mondatok kódjai		
648-130-00-2	Extract oils (coal), naphthalene oils; Acid Extract; [The aqueous extract produced by an acidic wash of alkali-washed naphthalene oil. Composed primarily of acid salts of various aromatic nitrogen bases including pyri-dine, quinoline and their alkyl derivatives.]	292-623-1	90641-00-2	Carc. 1B Muta. 1B	H350 H340	GHS08 Dgr	H350 H340			►M2 — ◄ JM
648-131-00-8	Tar bases, quinoline derivs.; Distillate Bases	271-020-7	68513-87-1	Carc. 1B Muta. 1B	H350 H340	GHS08 Dgr	H350 H340			►M2 — ◄ JM
648-132-00-3	Tar bases, coal, quinoline derivs. fraction; Distillate Bases	274-560-1	70321-67-4	Carc. 1B Muta. 1B	H350 H340	GHS08 Dgr	H350 H340			►M2 — ◄ JM
648-133-00-9	Tar bases, coal, distn. residues; Distillate Bases; [The distillation residue remai-ning after the distillation of the neutralized, acid-extracted base-containing tar fractions obtained by the distillation of coal tars. It contains chiefly aniline, collidi-nes, quinoline and quinoline derivatives and toluidines.]	295-544-0	92062-29-8	Carc. 1B Muta. 1B	H350 H340	GHS08 Dgr	H350 H340			►M2 — ◄ JM
648-134-00-4	Hydrocarbon oils, arom., mixed with polyethylene and poly-propylene, pyrolyzed, light oil fraction; Heat Treatment Products;	309-745-9	100801-63-6	Carc. 1B Muta. 1B	H350 H340	GHS08 Dgr	H350 H340			►M2 — ◄ JM

▼M1

Indexszám	Nemzetközi vegyianyag-azonosítás	EK-szám	CAS-szám	Besorolás		Címkézés			Egyedi koncentráció határértékek és M-tényezők	Megjegy-zések
				Veszélyességi osztályok és kategóriák kódjai	Figyelmeztető mondatok kódjai	Veszélyt jelző piktogramok, figyelmeztetés-ek kódjai	Figyelmeztető mondatok kódjai	Kiegészítő figyelmeztető mondatok kódjai		
	[The oil obtained from the heat treatment of a polyethylene/polypropylene reaction mass with coal tar pitch or aromatic oils. It consists predominantly of benzene and its homologs boiling in a range of approximately 70 °C to 120 °C (158 °F to 248 °F).]									
648-135-00-X	Hydrocarbon oils, arom., mixed with polyethylene, pyrolyzed, light oil fraction; Heat Treatment Products; [The oil obtained from the heat treatment of polyethylene with coal tar pitch or aromatic oils. It consists predominantly of benzene and its homologs boiling in a range of 70 °C to 120 °C (158 °F to 248 °F).]	309-748-5	100801-65-8	Carc. 1B Muta. 1B	H350 H340	GHS08 Dgr	H350 H340			►M2 — ◄ JM
648-136-00-5	Hydrocarbon oils, arom., mixed with polystyrene, pyrolyzed, light oil fraction; Heat Treatment Products; [The oil obtained from the heat treatment of polystyrene with coal tar pitch or aromatic oils. It consists predominantly of benzene and its homologs boiling in a range of approximately 70 °C to 210 °C (158 °F to 410 °F).]	309-749-0	100801-66-9	Carc. 1B Muta. 1B	H350 H340	GHS08 Dgr	H350 H340			►M2 — ◄ JM

▼M1

Indexszám	Nemzetközi vegyianyag-azonosítás	EK-szám	CAS-szám	Besorolás		Címkézés			Egyedi koncentráció határértékek és M-tényezők	Megjegy-zések
				Veszélyességi osztályok és kategóriák kódjai	Figyelmeztető mondatok kódjai	Veszélyt jelző piktogramok, figyelmeztetés-ek kódjai	Figyelmeztető mondatok kódjai	Kiegészítő figyelmeztető mondatok kódjai		
648-137-00-0	Extract residues (coal), tar oil alk., naphthalene distn. residues; Naphthalene Oil Extract Residue; [The residue obtained from chemical oil extracted after the removal of naphthalene by distillation composed primarily of two to four membered condensed ring aromatic hydrocarbons and aromatic nitrogen bases.]	277-567-8	73665-18-6	Carc. 1B Muta. 1B	H350 H340	GHS08 Dgr	H350 H340			►M2 — ◄ JM
648-138-00-6	Creosote oil, low-boiling distillate; Wash Oil; [The low-boiling distillation fraction obtained from the high temperature carbonization of bituminous coal, which is further refined to remove excess crystalline salts. It consists primarily of creosote oil with some of the normal polynuclear aromatic salts, which are components of coal tar distillate, removed. It is crystal free at approximately 38 °C (100 °F).]	274-566-4	70321-80-1	Carc. 1B	H350	GHS08 Dgr	H350			►M2 — ◄ M
648-139-00-1	Tar acids, cresylic, sodium salts, caustic solns.; Alkaline Extract	272-361-4	68815-21-4	Carc. 1B Muta. 1B	H350 H340	GHS08 Dgr	H350 H340			►M2 — ◄ JM

▼M1

Indexszám	Nemzetközi vegyianyag-azonosítás	EK-szám	CAS-szám	Besorolás		Címkézés			Egyedi koncentráció határértékek és M-tényezők	Megjegy-zések
				Veszélyességi osztályok és kategóriák kódjai	Figyelmeztető mondatok kódjai	Veszélyt jelző piktogramok, figyelmeztetés-ek kódjai	Figyelmeztető mondatok kódjai	Kiegészítő figyelmeztető mondatok kódjai		
648-140-00-7	Extract oils (coal), tar base; Acid Extract; [The extract from coal tar oil alkaline extract residue produced by an acidic wash such as aqueous sulfuric acid after distillation to remove naphthalene. Composed primarily of the acid salts of various aromatic nitrogen bases including pyridine, quinoline, and their alkyl derivatives.]	266-020-9	65996-86-3	Carc. 1B Muta. 1B	H350 H340	GHS08 Dgr	H350 H340			►M2 — ◄ JM
648-141-00-2	Tar bases, coal, crude; Crude Tar Bases; [The reaction product obtained by neutralizing coal tar base extract oil with an alkaline solution, such as aqueous sodium hydroxide, to obtain the free bases. Composed primarily of such organic bases as acridine, phenanthridine, pyridine, quinoline and their alkyl derivatives.]	266-018-8	65996-84-1	Carc. 1B Muta. 1B	H350 H340	GHS08 Dgr	H350 H340			►M2 — ◄ JM
▼B 648-142-00-8	Residues (coal), liq. solvent extn.; [A cohesive powder composed of coal mineral matter and undissolved coal remaining after extraction of coal by a liquid solvent.]	302-681-2	94114-46-2	Carc. 1B	H350	GHS08 Dgr	H350			►M2 — ◄ M

▼B

Indexszám	Nemzetközi vegyianyag-azonosítás	EK-szám	CAS-szám	Besorolás		Címkézés			Egyedi koncentráció határértékek és M-tényezők	Megjegy-zések
				Veszélyességi osztályok és kategóriák kódjai	Figyelmeztető mondatok kódjai	Veszélyt jelző piktogramok, figyelmeztetés-ek kódjai	Figyelmeztető mondatok kódjai	Kiegészítő figyelmeztető mondatok kódjai		
648-143-00-3	Coal liquids, liq. solvent extn. soln.; [The product obtained by filtration of coal mineral matter and undissolved coal from coal extract solution produced by digesting coal in a liquid solvent. A black, viscous, highly complex liquid combination composed primarily of aromatic and partly hydrogenated aromatic hydrocarbons, aromatic nitrogen compounds, aromatic sulfur compounds, phenolic and other aromatic oxygen compounds and their alkyl derivatives.]	302-682-8	94114-47-3	Carc. 1B	H350	GHS08 Dgr	H350			►M2 — ◄ M
648-144-00-9	Coal liquids, liq. solvent extn.; [The substantially solvent-free product obtained by the distillation of the solvent from filtered coal extract solution produced by digesting coal in a liquid solvent. A black semi-solid, composed primarily of a complex combination of condensed-ring aromatic hydrocarbons, aromatic nitrogen compounds, aromatic sulfur compounds, phenolic compounds and other aromatic oxygen compounds, and their alkyl derivatives.]	302-683-3	94114-48-4	Carc. 1B	H350	GHS08 Dgr	H350			►M2 — ◄ M

▼B

Indexszám	Nemzetközi vegyianyag-azonosítás	EK-szám	CAS-szám	Besorolás		Címkézés			Egyedi koncentráció határértékek és M-tényezők	Megjegy-zések
				Veszélyességi osztályok és kategóriák kódjai	Figyelmeztető mondatok kódjai	Veszélyt jelző piktogramok, figyelmeztetés-ek kódjai	Figyelmeztető mondatok kódjai	Kiegészítő figyelmeztető mondatok kódjai		
648-145-00-4	Tar brown-coal; [An oil distilled from brown-coal tar. Composed primarily of aliphatic, naphthenic and one- to three-ring aromatic hydrocarbons, their alkyl derivates, heteroaromatics and one- and two-ring phenols boiling in the range of approximately 150 °C to 360 °C (302 °F to 680 °F).]	309-885-0	101316-83-0	Carc. 1A	H350	GHS08 Dgr	H350			►M2 — ◄
648-146-00-X	Tar, brown-coal, low-temp.; [A tar obtained from low temperature carbonization and low temperature gasification of brown coal. Composed primarily of aliphatic, naphthenic and cyclic aromatic hydrocarbons, heteroaromatic hydrocarbons and cyclic phenols.]	309-886-6	101316-84-1	Carc. 1A	H350	GHS08 Dgr	H350			►M2 — ◄
▼M1 648-147-00-5	Light oil (coal), coke-oven; Crude benzole; [The volatile organic liquid extracted from the gas evolved in the high temperature (greater than 700 °C (1 292 °F)) destructive distillation of coal. Composed primarily of benzene, toluene, and xylenes. May contain other minor hydrocarbon constituents.]	266-012-5	65996-78-3	Carc. 1B Muta. 1B	H350 H340	GHS08 Dgr	H350 H340			►M2 — ◄ J

▼M1

Indexszám	Nemzetközi vegyianyag-azonosítás	EK-szám	CAS-szám	Besorolás		Címkézés			Egyedi koncentráció határértékek és M-tényezők	Megjegy-zések
				Veszélyességi osztályok és kategóriák kódjai	Figyelmeztető mondatok kódjai	Veszélyt jelző piktogramok, figyelmeztetés-ek kódjai	Figyelmeztető mondatok kódjai	Kiegészítő figyelmeztető mondatok kódjai		
648-148-00-0	Distillates (coal), liq. solvent extn., primary; [The liquid product of condensation of vapors emitted during the digestion of coal in a liquid solvent and boiling in the range of approximately 30 °C to 300 °C (86 °F to 572 °F). Composed primarily of partly hydrogenated condensed-ring aromatic hydrocarbons, aromatic compounds containing nitrogen, oxygen and sulfur, and their alkyl derivatives having carbon numbers predominantly in the range of C_4 through C_{14}.]	302-688-0	94114-52-0	Carc. 1B Muta. 1B	H350 H340	GHS08 Dgr	H350 H340			►M2 — ◄ J
648-149-00-6	Distillates (coal), solvent extn., hydrocracked; [Distillate obtained by hydrocracking of coal extract or solution produced by the liquid solvent extraction or supercritical gas extraction processes and boiling in the range of approximately 30 °C to 300 °C (86 °F to 572 °F). Composed primarily of aromatic, hydrogenated aromatic and naphthenic compounds, their alkyl derivatives and alkanes with carbon numbers predominantly in the range of C_4 through C_{14}. Nitrogen, sulfur and oxygen-containing aromatic and hydrogenated aromatic compounds are also present.]	302-689-6	94114-53-1	Carc. 1B Muta. 1B	H350 H340	GHS08 Dgr	H350 H340			►M2 — ◄ J

▼M1

Indexszám	Nemzetközi vegyianyag-azonosítás	EK-szám	CAS-szám	Besorolás		Címkézés			Egyedi koncentráció határértékek és M-tényezők	Megjegy-zések
				Veszélyességi osztályok és kategóriák kódjai	Figyelmeztető mondatok kódjai	Veszélyt jelző piktogramok, figyelmeztetés-ek kódjai	Figyelmeztető mondatok kódjai	Kiegészítő figyelmeztető mondatok kódjai		
648-150-00-1	Naphtha (coal), solvent extn., hydrocracked; [Fraction of the distillate obtained by hydrocracking of coal extract or solution produced by the liquid solvent extraction or supercritical gas extraction processes and boiling in the range of approximately 30 °C to 180 °C (86 °F to 356 °F). Composed primarily of aromatic, hydrogenated aromatic and naphthenic compounds, their alkyl derivatives and alkanes with carbon numbers predominantly in the range of C_4 to C_9. Nitrogen, sulfur and oxygen-containing aromatic and hydrogenated aromatic compounds are also present.]	302-690-1	94114-54-2	Carc. 1B Muta. 1B	H350 H340	GHS08 Dgr	H350 H340			►M2 — ◄ J

▼B

648-151-00-7	Gasoline, coal solvent extn., hydrocracked naphtha; [Motor fuel produced by the reforming of the refined naphtha fraction of the products of hydrocracking of coal extract or solution produced by the liquid solvent extraction or supercritical gas extraction processes and boiling in the	302-691-7	94114-55-3	Carc. 1B	H350	GHS08Dgr	H350			►M2 — ◄

▼B

Indexszám	Nemzetközi vegyianyag-azonosítás	EK-szám	CAS-szám	Besorolás		Címkézés			Egyedi koncentráció határértékek és M-tényezők	Megjegy-zések
				Veszélyességi osztályok és kategóriák kódjai	Figyelmeztető mondatok kódjai	Veszélyt jelző piktogramok, figyelmeztetés-ek kódjai	Figyelmeztető mondatok kódjai	Kiegészítő figyelmeztető mondatok kódjai		
	range of approximately 30 °C to 180 °C (86 °F to 356 °F). Composed primarily of aromatic and naphthenic hydro-carbons, their alkyl derivatives and alkyl hydrocarbons having carbon numbers in the range of C_4 through C_9.]									
▼M1 648-152-00-2	Distillates (coal), solvent extn., hydrocracked middle; [Distillate obtained from the hydrocracking of coal extract or solution produced by the liquid solvent extraction or supercritical gas extraction processes and boiling in the range of approximately 180 °C to 300 °C (356 °F to 572 °F. Composed primarily of two-ring aromatic, hydrogenated aromatic and naphthenic compounds, their alkyl deriva-tives and alkanes having carbon numbers predominantly in the range of C_9 through C_{14}. Nitro-gen, sulfur and oxygen-contai-ning compounds are also present.]	302-692-2	94114-56-4	Carc. 1B Muta. 1B	H350 H340	GHS08 Dgr	H350 H340			►M2 — ◄ J

▼M1

Indexszám	Nemzetközi vegyianyag-azonosítás	EK-szám	CAS-szám	Besorolás		Címkézés			Egyedi koncentráció határértékek és M-tényezők	Megjegy-zések
				Veszélyességi osztályok és kategóriák kódjai	Figyelmeztető mondatok kódjai	Veszélyt jelző piktogramok, figyelmeztetés-ek kódjai	Figyelmeztető mondatok kódjai	Kiegészítő figyelmeztető mondatok kódjai		
648-153-00-8	Distillates (coal), solvent extn., hydrocracked hydrogenated middle; [Distillate from the hydrogenation of hydrocracked middle distillate from coal extract or solution produced by the liquid solvent extraction or supercritical gas extraction processes and boiling in the range of approximately 180 °C to 280 °C (356 °F to 536 °F). Composed primarily of hydrogenated two-ring carbon compounds and their alkyl derivatives having carbon numbers predominantly in the range of C_9 through C_{14}.]	302-693-8	94114-57-5	Carc. 1B Muta. 1B	H350 H340	GHS08 Dgr	H350 H340			►M2 — ◄ J
▼B 648-154-00-3	Fuels, jet aircraft, coal solvent extn., hydrocracked hydrogenated; [Jet engine fuel produced by hydrogenation of the middle distillate fraction of the products of hydrocracking of coal extract or solution produced by the liquid solvent extraction or supercritical gas extraction processes and boiling in the range of approximately 180 °C to 225 °C (356 °F to 473 °F). Composed primarily of	302-694-3	94114-58-6	Carc. 2	H351	GHS08 Wng	H350			►M2 — ◄

▼B

Indexszám	Nemzetközi vegyianyag-azonosítás	EK-szám	CAS-szám	Besorolás		Címkézés			Egyedi koncentráció határértékek és M-tényezők	Megjegy-zések
				Veszélyességi osztályok és kategóriák kódjai	Figyelmeztető mondatok kódjai	Veszélyt jelző piktogramok, figyelmeztetés-ek kódjai	Figyelmeztető mondatok kódjai	Kiegészítő figyelmeztető mondatok kódjai		
	hydrogenated two-ring hydro-carbons and their alkyl deriva-tives having carbon numbers predominantly in the range of C_{10} through C_{12}.]									
648-155-00-9	Fuels, diesel, coal solvent extn., hydrocracked hydrogenated; [Diesel engine fuel produced by the hydrogenation of the middle distillate fraction of the products of hydrocracking of coal extract or solution produced by the liquid solvent extraction or supercritical gas extraction processes and boiling in the range of approximately 200 °C to 280 °C (392 °F to 536 °F). Composed primarily of hydrogenated two-ring hydro-carbons and their alkyl deriva-tives having carbon numbers predominantly in the range of C_{11} through C_{14}.]	302-695-9	94114-59-7	Carc. 2	H351	GHS08 Wng	H350			►M2 — ◄
▼M1 648-156-00-4	Light oil (coal), semi-coking process; Fresh oil; [The volatile organic liquid condensed from the gas evolved in the low-temperature (less than 700 °C (1 292 °F)) dest-ructive distillation of coal. Composed primarily of C_{6-10} hydrocarbons.]	292-635-7	90641-11-5	Carc. 1B Muta. 1B	H350 H340	GHS08 Dgr	H350 H340			►M2 — ◄ J

▼B

Indexszám	Nemzetközi vegyianyag-azonosítás	EK-szám	CAS-szám	Besorolás		Címkézés			Egyedi koncentráció határértékek és M-tényezők	Megjegy-zések
				Veszélyességi osztályok és kategóriák kódjai	Figyelmeztető mondatok kódjai	Veszélyt jelző piktogramok, figyelmeztetés-ek kódjai	Figyelmeztető mondatok kódjai	Kiegészítő figyelmeztető mondatok kódjai		
649-001-00-3	Extracts (petroleum), light naphthenic distillate solvent	265-102-1	64742-03-6	Carc. 1B	H350	GHS08 Dgr	H350			►M2 — ◄
649-002-00-9	Extracts (petroleum), heavy paraffinic distillate solvent	265-103-7	64742-04-7	Carc. 1B	H350	GHS08 Dgr	H350			►M2 — ◄
649-003-00-4	Extracts (petroleum), light paraffinic distillate solvent	265-104-2	64742-05-8	Carc. 1B	H350	GHS08 Dgr	H350			►M2 — ◄
649-004-00-X	Extracts (petroleum), heavy naphthenic distillate solvent	265-111-0	64742-11-6	Carc. 1B	H350	GHS08 Dgr	H350			►M2 — ◄
649-005-00-5	Extracts (petroleum), light vacuum gas oil solvent	295-341-7	91995-78-7	Carc. 1B	H350	GHS08 Dgr	H350			►M2 — ◄
649-006-00-0	hydrocarbons C_{26-55}, arom-rich	307-753-7	97722-04-8	Carc. 1B	H350	GHS08 Dgr	H350			►M2 — ◄
649-007-00-6	fatty acids, tall-oil, reaction products with iminodiethanol and boric acid	400-160-5	—	Skin Irrit. 2 Aquatic Chronic 2	H315 H411	GHS07 GHS09 Wng	H315 H411			
649-008-00-1	Residues (petroleum), atm. tower; Heavy Fuel oil; [A complex residuum from the atmospheric distillation of crude oil. It consists of hydrocarbons having carbon numbers predominantly greater than C_{20} and boiling above approximately 350 °C (662 °F). This stream is likely to contain 5 wt. % or more of 4- to 6-membered condensed ring aromatic hydrocarbons.]	265-045-2	64741-45-3	Carc. 1B	H350	GHS08 Dgr	H350			►M2 — ◄

▼B

Indexszám	Nemzetközi vegyianyag-azonosítás	EK-szám	CAS-szám	Besorolás		Címkézés			Egyedi koncentráció határértékek és M-tényezők	Megjegy-zések
				Veszélyességi osztályok és kategóriák kódjai	Figyelmeztető mondatok kódjai	Veszélyt jelző piktogramok, figyelmeztetés-ek kódjai	Figyelmeztető mondatok kódjai	Kiegészítő figyelmeztető mondatok kódjai		
649-009-00-7	Gas oils (petroleum), heavy vacuum; Heavy Fuel oil; [A complex combination of hydrocarbons produced by the vacuum distillation of the residuum from atmospheric distillation of crude oil. It consists of hydrocarbons having carbon numbers predominantly in the range of C_{20} through C_{50} and boiling in the range of approximately 350 °C to 600 °C (662 °F to 1112 °F). This stream is likely to contain 5 wt. % or more of 4-to 6-membered condensed ring aromatic hydrocarbons.]	265-058-3	64741-57-7	Carc. 1B	H350	GHS08 Dgr	H350			►M2 — ◄
649-010-00-2	Distillates (petroleum), heavy catalytic cracked; Heavy Fuel oil; [A complex combination of hydrocarbons produced by the distillation of products from a catalytic cracking process. It consists of hydrocarbons having carbon numbers predominantly in the range of C_{15} through C_{35} and boiling in the range of approximately 260 °C to 500 °C (500 °F to 932 °F). This stream is likely to contain 5 wt. % or more of 4- to 6-membered condensed ring aromatic hydrocarbons.]	265-063-0	64741-61-3	Carc. 1B	H350	GHS08 Dgr	H350			►M2 — ◄

▼B

Indexszám	Nemzetközi vegyianyag-azonosítás	EK-szám	CAS-szám	Besorolás		Címkézés			Egyedi koncentráció határértékek és M-tényezők	Megjegy-zések
				Veszélyességi osztályok és kategóriák kódjai	Figyelmeztető mondatok kódjai	Veszélyt jelző piktogramok, figyelmeztetés-ek kódjai	Figyelmeztető mondatok kódjai	Kiegészítő figyelmeztető mondatok kódjai		
649-011-00-8	Clarified oils (petroleum), catalytic cracked; Heavy Fuel oil; [A complex combination of hydrocarbons produced as the residual fraction from distillation of the products from a catalytic cracking process. It consists of hydrocarbons having carbon numbers predominantly greater than C_{20} and boiling above approximately 350 °C (662 °F). This stream is likely to contain 5 wt. % or more of 4- to 6-membered condensed ring aromatic hydrocarbons.]	265-064-6	64741-62-4	Carc. 1B	H350	GHS08 Dgr	H350			►M2 — ◄
649-012-00-3	Residues (petroleum), hydrocracked; Heavy Fuel oil; [A complex combination of hydrocarbons produced as the residual fraction from distillation of the products of a hydrocracking process. It consists of hydrocarbons having carbon numbers predominantly greater than C_{20} and boiling above approximately 350 °C (662 °F).]	265-076-1	64741-75-9	Carc. 1B	H350	GHS08 Dgr	H350			►M2 — ◄

▼B

Indexszám	Nemzetközi vegyianyag-azonosítás	EK-szám	CAS-szám	Besorolás		Címkézés			Egyedi koncentráció határértékek és M-tényezők	Megjegy-zések
				Veszélyességi osztályok és kategóriák kódjai	Figyelmeztető mondatok kódjai	Veszélyt jelző piktogramok, figyelmeztetés-ek kódjai	Figyelmeztető mondatok kódjai	Kiegészítő figyelmeztető mondatok kódjai		
649-013-00-9	Residues (petroleum), thermal cracked; Heavy Fuel oil; [A complex combination of hydrocarbons produced as the residual fraction from distillation of the product from a thermal cracking process. It consists predominantly of unsaturated hydrocarbons having carbon numbers predominantly greater than C_{20} and boiling above approximately 350 °C (662 °F). This stream is likely to contain 5 wt. % or more of 4- to 6-membered condensed ring aromatic hydrocarbons.]	265-081-9	64741-80-6	Carc. 1B	H350	GHS08 Dgr	H350			►M2 — ◄
649-014-00-4	Distillates (petroleum), heavy thermal cracked; Heavy Fuel oil; [A complex combination of hydrocarbons from the distillation of the products from a thermal cracking process. It consists predominantly of unsaturated hydrocarbons having carbon numbers predominantly in the range of C_{15} through C_{36} and boiling in the range of approximately 260 °C to 480 °C (500 °F to 896 °F). This stream is likely to contain 5 wt. % or more of 4- to 6-membered condensed ring aromatic hydrocarbons.]	265-082-4	64741-81-7	Carc. 1B	H350	GHS08 Dgr	H350			►M2 — ◄

▼B

Indexszám	Nemzetközi vegyianyag-azonosítás	EK-szám	CAS-szám	Besorolás		Címkézés			Egyedi koncentráció határértékek és M-tényezők	Megjegy-zések
				Veszélyességi osztályok és kategóriák kódjai	Figyelmeztető mondatok kódjai	Veszélyt jelző piktogramok, figyelmeztetés-ek kódjai	Figyelmeztető mondatok kódjai	Kiegészítő figyelmeztető mondatok kódjai		
649-015-00-X	Gas oils (petroleum), hydrotreated vacuum; Heavy Fuel oil; [A complex combination of hydrocarbons obtained by treating a petroleum fraction with hydrogen in the presence of a catalyst. It consists of hydrocarbons having carbon numbers predominantly in the range of C_{13} through C_{50} and boiling in the range of approximately 230 °C to 600 °C (446 °F to 1112 °F). This stream is likely to contain 5 wt. % or more of 4- to 6-membered condensed ring aromatic hydrocarbons.]	265-162-9	64742-59-2	Carc. 1B	H350	GHS08 Dgr	H350			►M2 — ◄
649-016-00-5	Residues (petroleum), hydrodesulfurized atmospheric tower; Heavy Fuel oil; [A complex combination of hydrocarbons obtained by treating an atmospheric tower residuum with hydrogen in the presence of a catalyst under conditions primarily to remove organic sulfur compounds. It consists of hydrocarbons having carbon numbers predominantly greater than C_{20} and boiling above approximately 350 °C (662 °F). This stream is likely to contain 5 wt. % or more of 4- to 6-membered condensed ring aromatic hydrocarbons.]	265-181-2	64742-78-5	Carc. 1B	H350	GHS08 Dgr	H350			►M2 — ◄

▼B

Indexszám	Nemzetközi vegyianyag-azonosítás	EK-szám	CAS-szám	Besorolás		Címkézés			Egyedi koncentráció határértékek és M-tényezők	Megjegy-zések
				Veszélyességi osztályok és kategóriák kódjai	Figyelmeztető mondatok kódjai	Veszélyt jelző piktogramok, figyelmeztetés-ek kódjai	Figyelmeztető mondatok kódjai	Kiegészítő figyelmeztető mondatok kódjai		
649-017-00-0	Gas oils (petroleum), hydrodesulfurized heavy vacuum; Heavy Fuel oil; [A complex combination of hydrocarbons obtained from a catalytic hydrodesulfurization process. It consists of hydrocarbons having carbon numbers predominantly in the range of C_{20} through C_{50} and boiling in the range of approximately 350 °C to 600 °C (662 °F to 1112 °C). This stream is likely to contain 5 wt. % or more of 4- to 6-membered condensed ring aromatic hydrocarbons.]	265-189-6	64742-86-5	Carc. 1B	H350	GHS08 Dgr	H350			►M2 — ◄
649-018-00-6	Residues (petroleum), steam-cracked; Heavy Fuel oil; [A complex combination of hydrocarbons obtained as the residual fraction from the distillation of the products of a steam cracking process (including steam cracking to produce ethylene). It consists predominantly of unsaturated hydrocarbons having carbon numbers predominantly greater than C_{14} and boiling above approximately 260 °C (500 °F). This stream is likely to contain 5 wt. % or more of 4- to 6-membered condensed ring aromatic hydrocarbons.]	265-193-8	64742-90-1	Carc. 1B	H350	GHS08 Dgr	H350			►M2 — ◄

▼B

Indexszám	Nemzetközi vegyianyag-azonosítás	EK-szám	CAS-szám	Besorolás		Címkézés			Egyedi koncentráció határértékek és M-tényezők	Megjegy-zések
				Veszélyességi osztályok és kategóriák kódjai	Figyelmeztető mondatok kódjai	Veszélyt jelző piktogramok, figyelmeztetés-ek kódjai	Figyelmeztető mondatok kódjai	Kiegészítő figyelmeztető mondatok kódjai		
649-019-00-1	Residues (petroleum), atmospheric; Heavy Fuel oil; [A complex residuum from atmospheric distillation of crude oil. It consists of hydrocarbons having carbon numbers predominantly greater than C_{11} and boiling above approximately 200 °C (392 °F). This stream is likely to contain 5 wt. % or more of 4-to 6-membered condensed ring aromatic hydrocarbons.]	269-777-3	68333-22-2	Carc. 1B	H350	GHS08 Dgr	H350			►**M2** — ◄
649-020-00-7	Clarified oils (petroleum), hydrodesulfurized catalytic cracked; Heavy Fuel oil; [A complex combination of hydrocarbons obtained by treating catalytic cracked clarified oil with hydrogen to convert organic sulfur to hydrogen sulfide which is removed. It consists of hydrocarbons having carbon numbers predominantly greater than C_{20} and boiling above approximately 350 °C (662 °F). This stream is likely to contain 5 wt. % or more of 4-to 6-membered condensed ring aromatic hydrocarbons.]	269-782-0	68333-26-6	Carc. 1B	H350	GHS08 Dgr	H350			►**M2** — ◄

▼B

Indexszám	Nemzetközi vegyianyag-azonosítás	EK-szám	CAS-szám	Besorolás		Címkézés			Egyedi koncentráció határértékek és M-tényezők	Megjegy-zések
				Veszélyességi osztályok és kategóriák kódjai	Figyelmeztető mondatok kódjai	Veszélyt jelző piktogramok, figyelmeztetés-ek kódjai	Figyelmeztető mondatok kódjai	Kiegészítő figyelmeztető mondatok kódjai		
649-021-00-2	Distillates (petroleum), hydrodesulfurized intermediate catalytic cracked; Heavy Fuel oil; [A complex combination of hydrocarbons obtained by treating intermediate catalytic cracked distillates with hydrogen to convert organic sulfur to hydrogen sulfide which is removed. It consists of hydrocarbons having carbon numbers predominantly in the range of C_{11} through C_{30} and boiling in the range of approximately 205 °C to 450 °C (401 °F to 842 °F). It contains a relatively large proportion of tricyclic aromatic hydrocarbons.]	269-783-6	68333-27-7	Carc. 1B	H350	GHS08 Dgr	H350			►M2 — ◄
649-022-00-8	Distillates (petroleum), hydrodesulfurized heavy catalytic cracked; Heavy Fuel oil; [A complex combination of hydrocarbons obtained by treatment of heavy catalytic cracked distillates with hydrogen to convert organic sulfur to hydrogen sulfide which is removed. It consists of hydrocarbons having carbon numbers predominantly in the range of C_{15} through C_{35} and boiling in	269-784-1	68333-28-8	Carc. 1B	H350	GHS08 Dgr	H350			►M2 — ◄

▼B

Indexszám	Nemzetközi vegyianyag-azonosítás	EK-szám	CAS-szám	Besorolás		Címkézés			Egyedi koncentráció határértékek és M-tényezők	Megjegy-zések
				Veszélyességi osztályok és kategóriák kódjai	Figyelmeztető mondatok kódjai	Veszélyt jelző piktogramok, figyelmeztetés-ek kódjai	Figyelmeztető mondatok kódjai	Kiegészítő figyelmeztető mondatok kódjai		
	the range of approximately 260 °C to 500 °C (500 °F to 932 °F). This stream is likely to contain 5 wt. % or more of 4- to 6-membered condensed ring aromatic hydrocarbons.]									
649-023-00-3	Fuel oil, residues-straight-run gas oils, high-sulfur; Heavy Fuel oil	270-674-0	68476-32-4	Carc. 1B	H350	GHS08 Dgr	H350			►**M2** — ◄
649-024-00-9	Fuel oil, residual; Heavy Fuel oil; [The liquid product from various refinery streams, usually residues. The composition is complex and varies with the source of the crude oil.]	270-675-6	68476-33-5	Carc. 1B	H350	GHS08 Dgr	H350			►**M2** — ◄
649-025-00-4	Residues (petroleum), catalytic reformer fractionator residue distn.; Heavy Fuel oil; [A complex residuum from the distillation of catalytic reformer fractionator residue. It boils approximately above 399 °C (750 °F).]	270-792-2	68478-13-7	Carc. 1B	H350	GHS08 Dgr	H350			►**M2** — ◄

▼B

Indexszám	Nemzetközi vegyianyag-azonosítás	EK-szám	CAS-szám	Besorolás		Címkézés			Egyedi koncentráció határértékek és M-tényezők	Megjegy-zések
				Veszélyességi osztályok és kategóriák kódjai	Figyelmeztető mondatok kódjai	Veszélyt jelző piktogramok, figyelmeztetés-ek kódjai	Figyelmeztető mondatok kódjai	Kiegészítő figyelmeztető mondatok kódjai		
649-026-00-X	Residues (petroleum), heavy coker gas oil and vacuum gas oil; Heavy Fuel oil; [A complex combination of hydrocarbons produced as the residual fraction from the dist-illation of heavy coker gas oil and vacuum gas oil. It predomi-nantly consists of hydrocarbons having carbon numbers predo-minantly greater than C_{13} and boiling above approximately 230 °C (446 °F).]	270-796-4	68478-17-1	Carc. 1B	H350	GHS08 Dgr	H350			►M2 — ◄
649-027-00-5	Residues (petroleum), heavy coker and light vacuum; Heavy Fuel oil; [A complex combination of hydrocarbons produced as the residual fraction from the dist-illation of heavy coker gas oil and light vacuum gas oil. It consists predominantly of hydrocarbons having carbon numbers predominantly greater than C_{13} and boiling above approximately 230 °C (446 °F).]	270-983-0	68512-61-8	Carc. 1B	H350	GHS08 Dgr	H350			►M2 — ◄
649-028-00-0	Residues (petroleum), light vacuum; Heavy Fuel oil;	270-984-6	68512-62-9	Carc. 1B	H350	GHS08 Dgr	H350			►M2 — ◄

▼B

Indexszám	Nemzetközi vegyianyag-azonosítás	EK-szám	CAS-szám	Besorolás		Címkézés			Egyedi koncentráció határértékek és M-tényezők	Megjegy-zések
				Veszélyességi osztályok és kategóriák kódjai	Figyelmeztető mondatok kódjai	Veszélyt jelző piktogramok, figyelmeztetés-ek kódjai	Figyelmeztető mondatok kódjai	Kiegészítő figyelmeztető mondatok kódjai		
	[A complex residuum from the vacuum distillation of the residuum from the atmospheric distillation of crude oil. It consists of hydrocarbons having carbon numbers predominantly greater than C_{13} and boiling above approximately 230 °C (446 °F).]									
649-029-00-6	Residues (petroleum), steam-cracked light; Heavy Fuel oil; [A complex residuum from the distillation of the products from a steam-cracking process. It consists predominantly of aromatic and unsaturated hydrocarbons having carbon numbers greater than C_7 and boiling in the range of approximately 101 °C to 555 °C (214 °F to 1030 °F).]	271-013-9	68513-69-9	Carc. 1B	H350	GHS08 Dgr	H350			►**M2** — ◄
649-030-00-1	Fuel oil, No 6; Heavy Fuel oil; [A distillate oil having a minimum viscosity of 900 SUS at 37.7 °C (100 °F) to a maximum of 9000 SUS at 37.7 °C (100 °F).]	271-384-7	68553-00-4	Carc. 1B	H350	GHS08 Dgr	H350			►**M2** — ◄

▼B

Indexszám	Nemzetközi vegyianyag-azonosítás	EK-szám	CAS-szám	Besorolás		Címkézés			Egyedi koncentráció határértékek és M-tényezők	Megjegy-zések
				Veszélyességi osztályok és kategóriák kódjai	Figyelmeztető mondatok kódjai	Veszélyt jelző piktogramok, figyelmeztetés-ek kódjai	Figyelmeztető mondatok kódjai	Kiegészítő figyelmeztető mondatok kódjai		
649-031-00-7	Residues (petroleum), topping plant, low-sulfur; Heavy Fuel oil; [A low-sulfur complex combination of hydrocarbons produced as the residual fraction from the topping plant distillation of crude oil. It is the residuum after the straight-run gasoline cut, kerosene cut and gas oil cut have been removed.]	271-763-7	68607-30-7	Carc. 1B	H350	GHS08 Dgr	H350			►M2 — ◄
649-032-00-2	Gas oils (petroleum), heavy atmospheric; Heavy Fuel oil; [A complex combination of hydrocarbons obtained by the distillation of crude oil. It consists of hydrocarbons having carbon numbers predominantly in the range of C_7 through C_{35} and boiling in the range of approximately 121 °C to 510 °C (250 °F to 950 °F).]	272-184-2	68783-08-4	Carc. 1B	H350	GHS08 Dgr	H350			►M2 — ◄
649-033-00-8	Residues (petroleum), coker scrubber, Condensed-ring-arom.-contg.; Heavy Fuel oil;	272-187-9	68783-13-1	Carc. 1B	H350	GHS08 Dgr	H350			►M2 — ◄

▼B

Indexszám	Nemzetközi vegyianyag-azonosítás	EK-szám	CAS-szám	Besorolás		Címkézés			Egyedi koncentráció határértékek és M-tényezők	Megjegy-zések
				Veszélyességi osztályok és kategóriák kódjai	Figyelmeztető mondatok kódjai	Veszélyt jelző piktogramok, figyelmeztetés-ek kódjai	Figyelmeztető mondatok kódjai	Kiegészítő figyelmeztető mondatok kódjai		
	[A very complex combination of hydrocarbons produced as the residual fraction from the distillation of vaccum residuum and the products from a thermal cracking process. It consists predominantly of hydrocarbons having carbon numbers predominantly greater than C_{20} and boiling above approximately 350 °C (662 °F). This stream is likely to contain 5 wt. % or more of 4- to 6-membered condensed rind aromatic hydrocarbons.]									
649-034-00-3	Distillates (petroleum), petroleum residues vacuum; Heavy Fuel oil; [A complex combination of hydrocarbons produced by the vacuum distillation of the residuum from the atmospheric distillation of crude oil.]	273-263-4	68955-27-1	Carc. 1B	H350	GHS08 Dgr	H350			►M2 — ◄
649-035-00-9	Residues (petroleum), steam-cracked, resinous; Heavy Fuel oil; [A complex residuum from the distillation of steam-cracked petroleum residues.]	273-272-3	68955-36-2	Carc. 1B	H350	GHS08 Dgr	H350			►M2 — ◄

▼B

Indexszám	Nemzetközi vegyianyag-azonosítás	EK-szám	CAS-szám	Besorolás		Címkézés			Egyedi koncentráció határértékek és M-tényezők	Megjegy-zések
				Veszélyességi osztályok és kategóriák kódjai	Figyelmeztető mondatok kódjai	Veszélyt jelző piktogramok, figyelmeztetés-ek kódjai	Figyelmeztető mondatok kódjai	Kiegészítő figyelmeztető mondatok kódjai		
649-036-00-4	Distillates (petroleum), intermediate vacuum; Heavy Fuel oil; [A complex combination of hydrocarbons produced by the vacuum, distillation of the residuum from atmospheric distillation of crude oil. It consists of hydrocarbons having carbon numbers predominantly in the range of C_{14} through C_{42} and boiling in the range of approximately 250 °C to 545 °C (482 °F to 1013 °F). This stream is likely to contain 5 wt. % or more of 4- to 6-membered condensed ring aromatic hydrocarbons.]	274-683-0	70592-76-6	Carc. 1B	H350	GHS08 Dgr	H350			►M2 — ◄
649-037-00-X	Distillates (petroleum), light vacuum; Heavy Fuel oil; [A complex combination of hydrocarbons produced by the vacuum distillation of the residuum from atmospheric distillation of crude oil. It consists of hydrocarbons having carbon numbers predominantly in the range of C_{11} through C_{35} and boiling in the range of approximately 250 °C to 545 °C (482 °F to 1013 °F).]	274-684-6	70592-77-7	Carc. 1B	H350	GHS08 Dgr	H350			►M2 — ◄

▼B

Indexszám	Nemzetközi vegyianyag-azonosítás	EK-szám	CAS-szám	Besorolás		Címkézés			Egyedi koncentráció határértékek és M-tényezők	Megjegy-zések
				Veszélyességi osztályok és kategóriák kódjai	Figyelmeztető mondatok kódjai	Veszélyt jelző piktogramok, figyelmeztetés-ek kódjai	Figyelmeztető mondatok kódjai	Kiegészítő figyelmeztető mondatok kódjai		
649-038-00-5	Distillates (petroleum), vacuum; Heavy Fuel oil; [A complex combination of hydrocarbons produced by the vacuum distillation of the residuum from atmospheric distillation of crude oil. It consists of hydrocarbons having numbers predominantly in the range of C_{15} through C_{50} and boiling in the range of approximately 270 °C to 600 °C (518 °F to 1112 °F). This stream is likely to contain 5 wt. % or more of 4- to 6-membered condensed ring aromatic hydrocarbons.]	274-685-1	70592-78-8	Carc. 1B	H350	GHS08 Dgr	H350			►M2 — ◄
649-039-00-0	Gas oils (petroleum), hydrodesulfurized coker heavy vacuum; Heavy Fuel oil; [A complex combination of hydrocarbons obtained by hydrodesulfurization of heavy coker distillate stocks, It consists predominantly of hydrocarbons having carbon numbers predominantly in the range C_{18} to C_{44} and boiling in the range of approximately 304 °C to 548 °C (579 °F to 1018 °F). Likely to contain 5 % or more of 4- to 6-membered condensed ring aromatic hydrocarbons.]	285-555-9	85117-03-9	Carc. 1B	H350	GHS08 Dgr	H350			►M2 — ◄

▼B

Indexszám	Nemzetközi vegyianyag-azonosítás	EK-szám	CAS-szám	Besorolás		Címkézés			Egyedi koncentráció határértékek és M-tényezők	Megjegy-zések
				Veszélyességi osztályok és kategóriák kódjai	Figyelmeztető mondatok kódjai	Veszélyt jelző piktogramok, figyelmeztetés-ek kódjai	Figyelmeztető mondatok kódjai	Kiegészítő figyelmeztető mondatok kódjai		
649-040-00-6	Residues (petroleum), steam-cracked, distillates; Heavy Fuel oil; [A complex combination of hydrocarbons obtained during the production of refined petroleum tar by the distillation of steam cracked tar. It consists predominantly of aromatic and other hydrocarbons and organic sulfur compounds.]	292-657-7	90669-75-3	Carc. 1B	H350	GHS08 Dgr	H350			►M2 — ◄
649-041-00-1	Residues (petroleum), vacuum, light; Heavy Fuel oil; [A complex residuum from the vacuum distillation of the residuum from atmospheric distillation of crude oil. It consists predominantly of hydrocarbons having carbon numbers predominantly greater than C_{24} and boiling above approximately 390 °C (734 °F).]	292-658-2	90669-76-4	Carc. 1B	H350	GHS08 Dgr	H350			►M2 — ◄
649-042-00-7	Fuel oil, heavy, high-sulfur; Heavy Fuel oil; [A complex combination of hydrocarbons obtained by the distillation of crude petroleum. It consists predominantly of aliphatic, aromatic and cycloaliphatic hydrocarbons having carbon numbers predominantly higher than C_{25} and boiling above approximately 400 °C (752 °F).]	295-396-7	92045-14-2	Carc. 1B	H350	GHS08 Dgr	H350			►M2 — ◄

▼B

Indexszám	Nemzetközi vegyianyag-azonosítás	EK-szám	CAS-szám	Besorolás		Címkézés			Egyedi koncentráció határértékek és M-tényezők	Megjegy-zések
				Veszélyességi osztályok és kategóriák kódjai	Figyelmeztető mondatok kódjai	Veszélyt jelző piktogramok, figyelmeztetés-ek kódjai	Figyelmeztető mondatok kódjai	Kiegészítő figyelmeztető mondatok kódjai		
649-043-00-2	Residues (petroleum), catalytic cracking; Heavy Fuel oil; [A complex combination of hydrocarbons produced as the residual fraction from the distillation of the products from a catalytic cracking process. It consists predominantly of hydrocarbons having carbon numbers predominantly greater than C_{11} and boiling above approximately 200 °C (392 °F).]	295-511-0	92061-97-7	Carc. 1B	H350	GHS08 Dgr	H350			►**M2** — ◄
649-044-00-8	Distillates (petroleum), intermediate catalytic cracked, thermally degraded; Heavy Fuel oil; [A complex combination of hydrocarbons produced by the distillation of products from a catalytic cracking process which has been used as a heat transfer fluid. It consists predominantly of hydrocarbons boiling in the range of approximately 220 °C to 450 °C (428 °F to 842 °F). This stream is likely to contain organic sulfur compounds.]	295-990-6	92201-59-7	Carc. 1B	H350	GHS08 Dgr	H350			►**M2** — ◄

▼B

Indexszám	Nemzetközi vegyianyag-azonosítás	EK-szám	CAS-szám	Besorolás		Címkézés			Egyedi koncentráció határértékek és M-tényezők	Megjegy-zések
				Veszélyességi osztályok és kategóriák kódjai	Figyelmeztető mondatok kódjai	Veszélyt jelző piktogramok, figyelmeztetés-ek kódjai	Figyelmeztető mondatok kódjai	Kiegészítő figyelmeztető mondatok kódjai		
649-045-00-3	Residual oils (petroleum); Heavy Fuel oil; [A complex combination of hydrocarbons, sulfur compounds and metal-containing organic compounds obtained as the residue from refinery fractionation cracking processes. It produces a finished oil with a viscosity above 2cSt. at 100 °C.]	298-754-0	93821-66-0	Carc. 1B	H350	GHS08 Dgr	H350			►M2 — ◄
649-046-00-9	Residues, steam cracked, thermally treated; Heavy Fuel oil; [A complex combination of hydrocarbons obtained by the treatment and distillation of raw steam-cracked naphtha. It consists predominantly of unsaturated hydrocarbons boiling in the range above approximately 180 °C (356 °F).]	308-733-0	98219-64-8	Carc. 1B	H350	GHS08 Dgr	H350			►M2 — ◄
649-047-00-4	Distillates (petroleum), hydrodesulfurized full-range middle; Heavy Fuel oil; [A complex combination of hydrocarbons obtained by treating a petroleum stock with hydrogen. It consists predominantly of hydrocarbons having carbon numbers predominantly in the range of C_9 through C_{25} and boiling in the range of approximately 150 °C to 400 °C (302 °F to 752 °F).]	309-863-0	101316-57-8	Carc. 1B	H350	GHS08 Dgr	H350			►M2 — ◄

▼B

Indexszám	Nemzetközi vegyianyag-azonosítás	EK-szám	CAS-szám	Besorolás		Címkézés			Egyedi koncentráció határértékek és M-tényezők	Megjegy-zések
				Veszélyességi osztályok és kategóriák kódjai	Figyelmeztető mondatok kódjai	Veszélyt jelző piktogramok, figyelmeztetés-ek kódjai	Figyelmeztető mondatok kódjai	Kiegészítő figyelmeztető mondatok kódjai		
649-048-00-X	Residues (petroleum), catalytic reformer fractionator; Heavy Fuel oil; [A complex combination of hydrocarbons produced as the residual fraction from distillation of the product from a catalytic reforming process. It consists of predominantly aromatic hydrocarbons having carbon numbers predominantly in the range of C_{10} through C_{25} and boiling in the range of approximately 160 °C to 400 °C (320 °F to 725 °F). This stream is likely to contain 5 wt. % or more of 4- or 6-membered condensed ring aromatic hydrocarbons.]	265-069-3	64741-67-9	Carc. 1B	H350	GHS08 Dgr	H350			►M2 — ◄
649-049-00-5	Petroleum; Crude oil; [A complex combination of hydrocarbons, It consists predominantly of aliphatic, alicyclic and aromatic hydrocarbons. It may also contain small amounts of nitrogen, oxygen and sulfur compounds. This category encompasses light, medium, and heavy petroleums, as well as the oils extended from tar sands. Hydrocarbonaceous materials requiring major chemical changes for their recovery or conversion to petroleum	232-298-5	8002-05-9	Carc. 1B	H350	GHS08 Dgr	H350			►M2 — ◄

▼B

Indexszám	Nemzetközi vegyianyag-azonosítás	EK-szám	CAS-szám	Besorolás		Címkézés			Egyedi koncentráció határértékek és M-tényezők	Megjegy-zések
				Veszélyességi osztályok és kategóriák kódjai	Figyelmeztető mondatok kódjai	Veszélyt jelző piktogramok, figyelmeztetés-ek kódjai	Figyelmeztető mondatok kódjai	Kiegészítő figyelmeztető mondatok kódjai		
	refinery feedstocks such as crude shale oils; upgraded shale oils and liquid coal fuels are not included in this definition.]									
649-050-00-0	Distillates (petroleum), light paraffinic; Unrefined or mildly refined baseoil; [A complex combination of hydrocarbons produced by vacuum distillation of the residuum from atmospheric distillation of crude oil. It consists of hydrocarbons having carbon numbers predominantly in the range of C_{15} through C_{30} and produces a finished oil with a viscosity of less than 100 SUS at 100 °F (19cSt at 40 °C). It contains a relatively large proportion of saturated aliphatic hydrocarbons normally present in this distillation range of crude oil.]	265-051-5	64741-50-0	Carc. 1A	H350	GHS08 Dgr	H350			►M2 — ◄
649-051-00-6	Distillates (petroleum), heavy paraffinic; Unrefined or mildly refined baseoil;	265-052-0	64741-51-1	Carc. 1A	H350	GHS08 Dgr	H350			►M2 — ◄

▼B

Indexszám	Nemzetközi vegyianyag-azonosítás	EK-szám	CAS-szám	Besorolás		Címkézés			Egyedi koncentráció határértékek és M-tényezők	Megjegy-zések
				Veszélyességi osztályok és kategóriák kódjai	Figyelmeztető mondatok kódjai	Veszélyt jelző piktogramok, figyelmeztetés-ek kódjai	Figyelmeztető mondatok kódjai	Kiegészítő figyelmeztető mondatok kódjai		
	[A complex combination of hydrocarbons produced by vacuum distillation of the residuum from atmospheric distillation of crude oil. It consists of hydrocarbons having carbon numbers predominantly in the range of C_{20} through C_{50} and produces a finished oil with a viscosity of at least 100 SUS at 100 °F (19cSt at 40 °C). It contains a relatively large proportion of saturated aliphatic hydrocarbons.]									
649-052-00-1	Distillates (petroleum), light naphthenic; Unrefined or mildly refined baseoil; [A complex combination of hydrocarbons produced by vacuum distillation of the residuum from atmospheric distillation of crude oil. It consists of hydrocarbons having carbon numbers predominantly in the range of C_{15} through C_{30} and produces a finished oil with a viscosity of less than 100 SUS at 100 °F (19cSt at 40 °C). It contains relatively few normal paraffins.]	265-053-6	64741-52-2	Carc. 1A	H350	GHS08 Dgr	H350			►M2 — ◄

▼B

Indexszám	Nemzetközi vegyianyag-azonosítás	EK-szám	CAS-szám	Besorolás		Címkézés			Egyedi koncentráció határértékek és M-tényezők	Megjegy-zések
				Veszélyességi osztályok és kategóriák kódjai	Figyelmeztető mondatok kódjai	Veszélyt jelző piktogramok, figyelmeztetés-ek kódjai	Figyelmeztető mondatok kódjai	Kiegészítő figyelmeztető mondatok kódjai		
649-053-00-7	Distillates (petroleum), heavy naphthenic; Unrefined or mildly refined baseoil; [A complex combination of hydrocarbons produced by vacuum distillation of the residuum from atmospheric distillation of crude oil. It consists of hydrocarbons having carbon numbers predominantly in the range of C_{20} through C_{50} and produces a finished oil with a viscosity of at least 100 SUS at 100 °F (19cSt at 40 °C). It contains relatively few normal paraffins.]	265-054-1	64741-53-3	Carc. 1A	H350	GHS08 Dgr	H350			►M2 — ◄
649-054-00-2	Distillates (petroleum), acid-treated heavy naphthenic; Unrefined or mildly refined baseoil; [A complex combination of hydrocarbons obtained as a raffinate from a sulfuric acid treating process. It consists of hydrocarbons having carbon numbers predominantly in the range of C_{20} through C_{50} and produces a finished oil with a viscosity of at least 100 SUS at 100 °F (19cSt at 40 °C). It contains relatively few normal paraffins.]	265-117-3	64742-18-3	Carc. 1A	H350	GHS08 Dgr	H350			►M2 — ◄

▼B

Indexszám	Nemzetközi vegyianyag-azonosítás	EK-szám	CAS-szám	Besorolás		Címkézés			Egyedi koncentráció határértékek és M-tényezők	Megjegy-zések
				Veszélyességi osztályok és kategóriák kódjai	Figyelmeztető mondatok kódjai	Veszélyt jelző piktogramok, figyelmeztetés-ek kódjai	Figyelmeztető mondatok kódjai	Kiegészítő figyelmeztető mondatok kódjai		
649-055-00-8	Distillates (petroleum), acid-treated light naphthenic; Unrefined or mildly refined baseoil; [A complex combination of hydrocarbons obtained as a raffinate from a sulfuric acid treating process. It consists of hydrocarbons having carbon numbers predominantly in the range of C_{15} through C_{30} and produces a finished oil with a viscosity of less than 100 SUS at 100 °F (19cSt at 40 °C). It contains relatively few normal paraffins.]	265-118-9	64742-19-4	Carc. 1A	H350	GHS08 Dgr	H350			►M2 — ◄
649-056-00-3	Distillates (petroleum), acid-treated heavy paraffinic; Unrefined or mildly refined baseoil; [A complex combination of hydrocarbons obtained as a raffinate from a sulfuric acid process. It consists predominantly of saturated hydrocarbons having carbon numbers predominantly in the range of C_{20} through C_{50} and produces a finished oil having a viscosity of a least 100 SUS at 100 °F (19cSt at 40 °C).]	265-119-4	64742-20-7	Carc. 1A	H350	GHS08 Dgr	H350			►M2 — ◄

▼B

Indexszám	Nemzetközi vegyianyag-azonosítás	EK-szám	CAS-szám	Besorolás		Címkézés			Egyedi koncentráció határértékek és M-tényezők	Megjegy-zések
				Veszélyességi osztályok és kategóriák kódjai	Figyelmeztető mondatok kódjai	Veszélyt jelző piktogramok, figyelmeztetés-ek kódjai	Figyelmeztető mondatok kódjai	Kiegészítő figyelmeztető mondatok kódjai		
649-057-00-9	Distillates (petroleum), acid-treated light paraffinic; Unrefined or mildly refined baseoil; [A complex combination of hydrocarbons obtained as a raffinate from a sulfuric acid treating process. It consists predominantly of saturated hydrocarbons having carbon numbers predominantly in the range of C_{15} through C_{30} and produces a finished oil having a viscosity of less than 100 SUS at 100 °F (19cSt at 40 °C).]	265-121-5	64742-21-8	Carc. 1A	H350	GHS08 Dgr	H350			►M2 — ◄
649-058-00-4	Distillates (petroleum), chemically neutralized heavy paraffinic; Unrefined or mildly refined baseoil; [A complex combination of hydrocarbons obtained from a treating process to remove acidic materials. It consists predominantly of hydrocarbons having carbon numbers predominantly in the range of C_{20} through C_{50} and produces a finished oil with a viscosity of at least 100 SUS at 100 °F (19cSt at 40 °C). It contains a relatively large proportion of aliphatic hydrocarbons.]	265-127-8	64742-27-4	Carc. 1A	H350	GHS08 Dgr	H350			►M2 — ◄

▼B

Indexszám	Nemzetközi vegyianyag-azonosítás	EK-szám	CAS-szám	Besorolás		Címkézés			Egyedi koncentráció határértékek és M-tényezők	Megjegy-zések
				Veszélyességi osztályok és kategóriák kódjai	Figyelmeztető mondatok kódjai	Veszélyt jelző piktogramok, figyelmeztetés-ek kódjai	Figyelmeztető mondatok kódjai	Kiegészítő figyelmeztető mondatok kódjai		
649-059-00-X	Distillates (petroleum), chemically neutralized light paraffinic; Unrefined or mildly refined baseoil; [A complex combination of hydrocarbons produced by a treating process to remove acidic materials. It consists of hydrocarbons having carbon numbers predominantly in the range of C_{15} through C_{30} and produces a finished oil with a viscosity less than 100 SUS at 100 °F (19cSt at 40 °C).]	265-128-3	64742-28-5	Carc. 1A	H350	GHS08 Dgr	H350			►**M2** — ◄
649-060-00-5	Distillates (petroleum), chemically neutralized heavy naphthenic; Unrefined or mildly refined baseoil; [A complex combination of hydrocarbons produced by a treating process to remove acidic materials. It consists of hydrocarbons having carbon numbers predominantly in the range of C_{20} through C_{50} and produces a finished oil with a viscosity of at least 100 SUS at 100 °F (19cSt at 40 °C). It contains relatively few normal paraffins.]	265-135-1	64742-34-3	Carc. 1A	H350	GHS08 Dgr	H350			►**M2** — ◄

▼B

Indexszám	Nemzetközi vegyianyag-azonosítás	EK-szám	CAS-szám	Besorolás		Címkézés			Egyedi koncentráció határértékek és M-tényezők	Megjegy-zések
				Veszélyességi osztályok és kategóriák kódjai	Figyelmeztető mondatok kódjai	Veszélyt jelző piktogramok, figyelmeztetés-ek kódjai	Figyelmeztető mondatok kódjai	Kiegészítő figyelmeztető mondatok kódjai		
649-061-00-0	Distillates (petroleum), chemically neutralized light naphthenic; Unrefined or mildly refined baseoil; [A complex combination of hydrocarbons produced by a treating process to remove acidic materials. It consists of hydrocarbons having carbon numbers predominantly in the range of C_{15} through C_{30} and produces a finished oil with a viscosity of less than 100 SUS a 100 °F (19cSt at 40 °C). It contains relatively few normal paraffins.]	265-136-7	64742-35-4	Carc. 1A	H350	GHS08 Dgr	H350			►M2 — ◄

▼M6

649-062-00-6	Gases (petroleum), catalytic cracked naphtha depropanizer overhead, C_3-rich acid-free; Petroleum gas; [A complex combination of hydrocarbons obtained from fractionation of catalytic cracked hydrocarbons and treated to remove acidic impurities. It consists of hydrocarbons having carbon numbers in the range of C_2 through C_4, predominantly C_3.]	270-755-0	68477-73-6	Press. Gas Flam. Gas 1 Carc. 1A Muta. 1B	H220 H350 H340	GHS04 GHS02 GHS08 Dgr	H220 H350 H340			K U

▼M6

Indexszám	Nemzetközi vegyianyag-azonosítás	EK-szám	CAS-szám	Besorolás		Címkézés			Egyedi koncentráció határértékek és M-tényezők	Megjegy-zések
				Veszélyességi osztályok és kategóriák kódjai	Figyelmeztető mondatok kódjai	Veszélyt jelző piktogramok, figyelmeztetés-ek kódjai	Figyelmeztető mondatok kódjai	Kiegészítő figyelmeztető mondatok kódjai		
649-063-00-1	Gases (petroleum), catalytic cracker; Petroleum gas; [A complex combination of hydrocarbons produced by the distillation of the products from a catalytic cracking process. It consists predominantly of aliphatic hydrocarbons having carbon numbers predominantly in the range of C_1 through C_6.]	270-756-6	68477-74-7	Press. Gas Flam. Gas 1 Carc. 1A Muta. 1B	H220 H350 H340	GHS04 GHS02 GHS08 Dgr	H220 H350 H340			K U
649-064-00-7	Gases (petroleum), catalytic cracker, C_{1-5}-rich; Petroleum gas; [A complex combination of hydrocarbons produced by the distillation of products from a catalytic cracking process. It consists of aliphatic hydrocarbons having carbon numbers in the range of C_1 through C_6, predominantly C_1 through C_5.]	270-757-1	68477-75-8	Press. Gas Flam. Gas 1 Carc. 1A Muta. 1B	H220 H350 H340	GHS04 GHS02 GHS08 Dgr	H220 H350 H340			K U
649-065-00-2	Gases (petroleum), catalytic polymd. naphtha stabilizer overhead, C_{2-4}-rich; Petroleum gas; [A complex combination of hydrocarbons obtained from the fractionation stabilization of catalytic polymerized naphtha. It consists of aliphatic hydrocarbons having carbon numbers in the range of C_2 through C_6, predominantly C_2 through C_4.]	270-758-7	68477-76-9	Press. Gas Flam. Gas 1 Carc. 1A Muta. 1B	H220 H350 H340	GHS04 GHS02 GHS08 Dgr	H220 H350 H340			K U

▼M6

Indexszám	Nemzetközi vegyianyag-azonosítás	EK-szám	CAS-szám	Besorolás		Címkézés			Egyedi koncentráció határértékek és M-tényezők	Megjegy-zések
				Veszélyességi osztályok és kategóriák kódjai	Figyelmeztető mondatok kódjai	Veszélyt jelző piktogramok, figyelmeztetés-ek kódjai	Figyelmeztető mondatok kódjai	Kiegészítő figyelmeztető mondatok kódjai		
649-066-00-8	Gases (petroleum), catalytic reformer, C_{1-4}-rich; Petroleum gas; [A complex combination of hydrocarbons produced by dist-illation of products from a catalytic reforming process. It consists of hydrocarbons having carbon numbers in the range of C_1 through C_6, predominantly C_1 through C_4.]	270-760-8	68477-79-2	Press. Gas Flam. Gas 1 Carc. 1A Muta. 1B	H220 H350 H340	GHS04 GHS02 GHS08 Dgr	H220 H350 H340			K U
649-067-00-3	Gases (petroleum), C_{3-5} olefi-nic-paraffinic alkylation feed; Petroleum gas; [A complex combination of olefinic and paraffinic hydrocar-bons having carbon numbers in the range of C_3 through C_5 which are used as alkylation feed. Ambient temperatures normally exceed the critical temperature of these combinati-ons.]	270-765-5	68477-83-8	Press. Gas Flam. Gas 1 Carc. 1A Muta. 1B	H220 H350 H340	GHS04 GHS02 GHS08 Dgr	H220 H350 H340			K U
649-068-00-9	Gases (petroleum), C_4-rich; Petroleum gas; [A complex combination of hydrocarbons produced by dist-illation of products from a catalytic fractionation process. It consists of aliphatic hydrocar-bons having carbon numbers in the range of C_3 through C_5, predominantly C_4.]	270-767-6	68477-85-0	Press. Gas Flam. Gas 1 Carc. 1A Muta. 1B	H220 H350 H340	GHS04 GHS02 GHS08 Dgr	H220 H350 H340			K U

▼M6

Indexszám	Nemzetközi vegyianyag-azonosítás	EK-szám	CAS-szám	Besorolás		Címkézés			Egyedi koncentráció határértékek és M-tényezők	Megjegy-zések
				Veszélyességi osztályok és kategóriák kódjai	Figyelmeztető mondatok kódjai	Veszélyt jelző piktogramok, figyelmeztetés-ek kódjai	Figyelmeztető mondatok kódjai	Kiegészítő figyelmeztető mondatok kódjai		
649-069-00-4	Gases (petroleum), deethanizer overheads; Petroleum gas; [A complex combination of hydrocarbons produced from distillation of the gas and gasoline fractions from the catalytic cracking process. It contains predominantly ethane and ethylene.]	270-768-1	68477-86-1	Press. Gas Flam. Gas 1 Carc. 1A Muta. 1B	H220 H350 H340	GHS04 GHS02 GHS08 Dgr	H220 H350 H340			K U
649-070-00-X	Gases (petroleum), deisobutanizer tower overheads; Petroleum gas; [A complex combination of hydrocarbons produced by the atmospheric distillation of a butane-butylene stream. It consists of aliphatic hydrocarbons having carbon numbers predominantly in the range of C_3 through C_4.]	270-769-7	68477-87-2	Press. Gas Flam. Gas 1 Carc. 1A Muta. 1B	H220 H350 H340	GHS04 GHS02 GHS08 Dgr	H220 H350 H340			K U
649-071-00-5	Gases (petroleum), depropanizer dry, propene-rich; Petroleum gas; [A complex combination of hydrocarbons produced by the distillation of products from the gas and gasoline fractions of a catalytic cracking process. It consists predominantly of propylene with some ethane and propane.]	270-772-3	68477-90-7	Press. Gas Flam. Gas 1 Carc. 1A Muta. 1B	H220 H350 H340	GHS04 GHS02 GHS08 Dgr	H220 H350 H340			K U

▼M6

Indexszám	Nemzetközi vegyianyag-azonosítás	EK-szám	CAS-szám	Besorolás		Címkézés			Egyedi koncentráció határértékek és M-tényezők	Megjegy-zések
				Veszélyességi osztályok és kategóriák kódjai	Figyelmeztető mondatok kódjai	Veszélyt jelző piktogramok, figyelmeztetés-ek kódjai	Figyelmeztető mondatok kódjai	Kiegészítő figyelmeztető mondatok kódjai		
649-072-00-0	Gases (petroleum), depropanizer overheads; Petroleum gas; [A complex combination of hydrocarbons produced by dist-illation of products from the gas and gasoline fractions of a catalytic cracking process. It consists of aliphatic hydrocar-bons having carbon numbers predominantly in the range of C_2 through C_4.]	270-773-9	68477-91-8	Press. Gas Flam. Gas 1 Carc. 1A Muta. 1B	H220 H350 H340	GHS04 GHS02 GHS08 Dgr	H220 H350 H340			K U
649-073-00-6	Gases (petroleum), gas recovery plant depropanizer overheads; Petroleum gas; [A complex combination of hydrocarbons obtained by frac-tionation of miscellaneous hydrocarbon streams. It consists predominantly of hydrocarbons having carbon numbers in the range of C_1 through C_4, predo-minantly propane.]	270-777-0	68477-94-1	Press. Gas Flam. Gas 1 Carc. 1A Muta. 1B	H220 H350 H340	GHS04 GHS02 GHS08 Dgr	H220 H350 H340			K U
649-074-00-1	Gases (petroleum), Girbotol unit feed; Petroleum gas; [A complex combination of hydrocarbons that is used as the feed into the Girbatol unit to remove hydrogen sulfide. It consists of aliphatic hydrocar-bons having carbon numbers predominantly in the range of C_2 through C_4.]	270-778-6	68477-95-2	Press. Gas Flam. Gas 1 Carc. 1A Muta. 1B	H220 H350 H340	GHS04 GHS02 GHS08 Dgr	H220 H350 H340			K U

▼M6

Indexszám	Nemzetközi vegyianyag-azonosítás	EK-szám	CAS-szám	Besorolás		Címkézés			Egyedi koncentráció határértékek és M-tényezők	Megjegy-zések
				Veszélyességi osztályok és kategóriák kódjai	Figyelmeztető mondatok kódjai	Veszélyt jelző piktogramok, figyelmeztetés-ek kódjai	Figyelmeztető mondatok kódjai	Kiegészítő figyelmeztető mondatok kódjai		
649-075-00-7	Gases (petroleum), isomerized naphtha fractionator, C_4-rich, hydrogen sulfide-free; Petroleum gas	270-782-8	68477-99-6	Press. Gas Flam. Gas 1 Carc. 1A Muta. 1B	H220 H350 H340	GHS04 GHS02 GHS08 Dgr	H220 H350 H340			K U
649-076-00-2	Tail gas (petroleum), catalytic cracked clarified oil and thermal cracked vacuum residue fractio-nation reflux drum; Petroleum gas; [A complex combination of hydrocarbons obtained from fractionation of catalytic cracked clarified oil and thermal cracked vacuum residue. It consists predominantly of hydrocarbons having carbon numbers predominantly in the range of C_1 through C_6.]	270-802-5	68478-21-7	Press. Gas Flam. Gas 1 Carc. 1A Muta. 1B	H220 H350 H340	GHS04 GHS02 GHS08 Dgr	H220 H350 H340			K U
649-077-00-8	Tail gas (petroleum), catalytic cracked naphtha stabilization absorber; Petroleum gas; [A complex combination of hydrocarbons obtained from the stabilization of catalytic cracked naphtha. It consists predominantly of hydrocarbons having carbon numbers predo-minantly in the range of C_1 through C_6.]	270-803-0	68478-22-8	Press. Gas Flam. Gas 1 Carc. 1A Muta. 1B	H220 H350 H340	GHS04 GHS02 GHS08 Dgr	H220 H350 H340			K U

▼M6

Indexszám	Nemzetközi vegyianyag-azonosítás	EK-szám	CAS-szám	Besorolás		Címkézés			Egyedi koncentráció határértékek és M-tényezők	Megjegy-zések
				Veszélyességi osztályok és kategóriák kódjai	Figyelmeztető mondatok kódjai	Veszélyt jelző piktogramok, figyelmeztetés-ek kódjai	Figyelmeztető mondatok kódjai	Kiegészítő figyelmeztető mondatok kódjai		
649-078-00-3	Tail gas (petroleum), catalytic cracker, catalytic reformer and hydrodesulfurizer combined fractionater; Petroleum gas; [A complex combination of hydrocarbons obtained from the fractionation of products from catalytic cracking, catalytic reforming and hydro-desulfurizing processes treated to remove acidic impurities. It consists predominantly of hydrocarbons having cabon numbers predominantly in the range of C_1 through C_5.]	270-804-6	68478-24-0	Press. Gas Flam. Gas 1 Carc. 1A Muta. 1B	H220 H350 H340	GHS04 GHS02 GHS08 Dgr	H220 H350 H340			K U
649-079-00-9	Tail gas (petroleum), catalytic reformed naphtha fractionation stabilizer; Petroleum gas; [A complex combination of hydrocarbons obtained from the fractionation stabilization of catalytic reformed naphtha. It consists predominantly of hydrocarbons having carbon numbers predominantly in the range of C_1 through C_4.]	270-806-7	68478-26-2	Press. Gas Flam. Gas 1 Carc. 1A Muta. 1B	H220 H350 H340	GHS04 GHS02 GHS08 Dgr	H220 H350 H340			K U

▼M6

Indexszám	Nemzetközi vegyianyag-azonosítás	EK-szám	CAS-szám	Besorolás		Címkézés			Egyedi koncentráció határértékek és M-tényezők	Megjegy-zések
				Veszélyességi osztályok és kategóriák kódjai	Figyelmeztető mondatok kódjai	Veszélyt jelző piktogramok, figyelmeztetés-ek kódjai	Figyelmeztető mondatok kódjai	Kiegészítő figyelmeztető mondatok kódjai		
649-080-00-4	Tail gas (petroleum), saturate gas plant mixed stream, C_4-rich; Petroleum gas; [A complex combination of hydrocarbons obtained from the fractionation stabilization of straight-run naphtha, distilla-tion tail gas and catalytic reformed naphtha stabilizer tail gas. It consists of hydrocarbons having carbon numbers in the range of C_3 through C_6, predo-minantly butane and isobutane.]	270-813-5	68478-32-0	Press. Gas Flam. Gas 1 Carc. 1A Muta. 1B	H220 H350 H340	GHS04 GHS02 GHS08 Dgr	H220 H350 H340			K U
649-081-00-X	Tail gas (petroleum), saturate gas recovery plant, C_{1-2}-rich; Petroleum gas; [A complex combination of hydrocarbons obtained from fractionation of distillate tail gas, straight-run naphtha, catalytic reformed naphtha stabilizer tail gas. It consists predominantly of hydrocarbons having carbon numbers in the range of C_1through C_5, predo-minantly methane and ethane.]	270-814-0	68478-33-1	Press. Gas Flam. Gas 1 Carc. 1A Muta. 1B	H220 H350 H340	GHS04 GHS02 GHS08 Dgr	H220 H350 H340			K U

▼M6

Indexszám	Nemzetközi vegyianyag-azonosítás	EK-szám	CAS-szám	Besorolás		Címkézés			Egyedi koncentráció határértékek és M-tényezők	Megjegy-zések
				Veszélyességi osztályok és kategóriák kódjai	Figyelmeztető mondatok kódjai	Veszélyt jelző piktogramok, figyelmeztetés-ek kódjai	Figyelmeztető mondatok kódjai	Kiegészítő figyelmeztető mondatok kódjai		
649-082-00-5	Tail gas (petroleum), vacuum residues thermal cracker; Petroleum gas; [A complex combination of hydrocarbons obtained from the thermal cracking of vacuum residues. It consists of hydro-carbons having carbon numbers predominantly in the range of C_1 through C_5.]	270-815-6	68478-34-2	Press. Gas Flam. Gas 1 Carc. 1A Muta. 1B	H220 H350 H340	GHS04 GHS02 GHS08 Dgr	H220 H350 H340			K U
649-083-00-0	Hydrocarbons, C_{3-4}-rich, petroleum distillate; Petroleum gas; [A complex combination of hydrocarbons produced by dist-illation and condensation of crude oil. It consists of hydro-carbons having carbon numbers in the range of C_3 through C_5, predominantly C_3 through C_4.]	270-990-9	68512-91-4	Press. Gas Flam. Gas 1 Carc. 1A Muta. 1B	H220 H350 H340	GHS04 GHS02 GHS08 Dgr	H220 H350 H340			K U
649-084-00-6	Gases (petroleum), full-range straight-run naphtha dehexa-nizer off; petroleum gas; [A complex combination of hydrocarbons obtained by the fractionation of the full-range straight-run naphtha. It consists of hydrocarbons having carbon numbers predominantly in the range of C_2 through C_6.]	271-000-8	68513-15-5	Press. Gas Flam. Gas 1 Carc. 1A Muta. 1B	H220 H350 H340	GHS04 GHS02 GHS08 Dgr	H220 H350 H340			K U

▼M6

Indexszám	Nemzetközi vegyianyag-azonosítás	EK-szám	CAS-szám	Besorolás		Címkézés			Egyedi koncentráció határértékek és M-tényezők	Megjegy-zések
				Veszélyességi osztályok és kategóriák kódjai	Figyelmeztető mondatok kódjai	Veszélyt jelző piktogramok, figyelmeztetés-ek kódjai	Figyelmeztető mondatok kódjai	Kiegészítő figyelmeztető mondatok kódjai		
649-085-00-1	Gases (petroleum), hydrocracking depropanizer off, hydrocarbon-rich; Petroleum gas; [A complex combination of hydrocarbon produced by the distillation of products from a hydrocracking process. It consists predominantly of hydrocarbons having carbon numbers predominantly in the range of C_1 through C_4. It may also contain small amounts of hydrogen and hydrogen sulfide.]	271-001-3	68513-16-6	Press. Gas Flam. Gas 1 Carc. 1A Muta. 1B	H220 H350 H340	GHS04 GHS02 GHS08 Dgr	H220 H350 H340			K U
649-086-00-7	Gases (petroleum), light straight-run naphtha stabilizer off; Petroleum gas; [A complex combination of hydrocarbons obtained by the stabilization of light straight-run naphtha. It consists of saturated aliphatic hydrocarbons having carbon numbers predominantly in the range of C_2 through C_6.]	271-002-9	68513-17-7	Press. Gas Flam. Gas 1 Carc. 1A Muta. 1B	H220 H350 H340	GHS04 GHS02 GHS08 Dgr	H220 H350 H340			K U

▼M6

Indexszám	Nemzetközi vegyianyag-azonosítás	EK-szám	CAS-szám	Besorolás		Címkézés			Egyedi koncentráció határértékek és M-tényezők	Megjegy-zések
				Veszélyességi osztályok és kategóriák kódjai	Figyelmeztető mondatok kódjai	Veszélyt jelző piktogramok, figyelmeztetés-ek kódjai	Figyelmeztető mondatok kódjai	Kiegészítő figyelmeztető mondatok kódjai		
649-087-00-2	Residues (petroleum), alkylation splitter, C_4-rich; Petroleum gas; [A complex residuum from the distillation of streams various refinery operations. It consists of hydrocarbons having carbon numbers in the range of C_4 through C_5, predominantly butane and boiling in the range of approximately – 11.7 °C to 27.8 °C (11 °F to 82 °F).]	271-010-2	68513-66-6	Press. Gas Flam. Gas 1 Carc. 1A Muta. 1B	H220 H350 H340	GHS04 GHS02 GHS08 Dgr	H220 H350 H340			K U
649-088-00-8	Hydrocarbons, C_{1-4}; Petroleum gas; [A complex combination of hydrocarbons provided by thermal cracking and absorber operations and by distillation of crude oil. It consists of hydrocarbons having carbon numbers predominantly in the range of C_1 through C_4 and boiling in the range of approximately minus 164 °C to minus 0.5 °C (– 263 °F to 31 °F).]	271-032-2	68514-31-8	Press. Gas Flam. Gas 1 Carc. 1A Muta. 1B	H220 H350 H340	GHS04 GHS02 GHS08 Dgr	H220 H350 H340			K U

▼M6

Indexszám	Nemzetközi vegyianyag-azonosítás	EK-szám	CAS-szám	Besorolás		Címkézés			Egyedi koncentráció határértékek és M-tényezők	Megjegy-zések
				Veszélyességi osztályok és kategóriák kódjai	Figyelmeztető mondatok kódjai	Veszélyt jelző piktogramok, figyelmeztetés-ek kódjai	Figyelmeztető mondatok kódjai	Kiegészítő figyelmeztető mondatok kódjai		
649-089-00-3	Hydrocarbons, C_{1-4}, sweetened; Petroleum gas; [A complex combination of hydrocarbons obtained by subjecting hydrocarbon gases to a sweetening process to convert mercaptans or to remove acidic impurities. It consists of hydrocarbons having carbon numbers predominantly in the range of C_1 through C_4 and boiling in the range of approximately – 164 °C to – 0.5 °C (– 263 °F to 31 °F).]	271-038-5	68514-36-3	Press. Gas Flam. Gas 1 Carc. 1A Muta. 1B	H220 H350 H340	GHS04 GHS02 GHS08 Dgr	H220 H350 H340			K U
649-090-00-9	Hydrocarbons, C_{1-3}; Petroleum gas; [A complex combination of hydrocarbons having carbon numbers predominantly in the range of C_1 through C_3 and boiling in the range of approximately minus 164 °C to minus 42 °C (– 263 °F to – 44 °F).]	271-259-7	68527-16-2	Press. Gas Flam. Gas 1 Carc. 1A Muta. 1B	H220 H350 H340	GHS04 GHS02 GHS08 Dgr	H220 H350 H340			K U
649-091-00-4	Hydrocarbons, C_{1-4}, debutanizer fraction; Petroleum gas	271-261-8	68527-19-5	Press. Gas Flam. Gas 1 Carc. 1A Muta. 1B	H220 H350 H340	GHS04 GHS02 GHS08 Dgr	H220 H350 H340			K U

▼M6

Indexszám	Nemzetközi vegyianyag-azonosítás	EK-szám	CAS-szám	Besorolás		Címkézés			Egyedi koncentráció határértékek és M-tényezők	Megjegy-zések
				Veszélyességi osztályok és kategóriák kódjai	Figyelmeztető mondatok kódjai	Veszélyt jelző piktogramok, figyelmeztetés-ek kódjai	Figyelmeztető mondatok kódjai	Kiegészítő figyelmeztető mondatok kódjai		
649-092-00-X	Gases (petroleum), C_{1-5}, wet; Petroleum gas; [A complex combination of hydrocarbons produced by the distillation of crude oil and/or the cracking of tower gas oil. It consists of hydrocarbons having carbon numbers predominantly in the range of C_1 through C_5.]	271-624-0	68602-83-5	Press. Gas Flam. Gas 1 Carc. 1A Muta. 1B	H220 H350 H340	GHS04 GHS02 GHS08 Dgr	H220 H350 H340			K U
649-093-00-5	Hydrocarbons, C_{2-4}; Petroleum gas	271-734-9	68606-25-7	Press. Gas Flam. Gas 1 Carc. 1A Muta. 1B	H220 H350 H340	GHS04 GHS02 GHS08 Dgr	H220 H350 H340			K U
649-094-00-0	Hydrocarbons, C_3; Petroleum gas	271-735-4	68606-26-8	Press. Gas Flam. Gas 1 Carc. 1A Muta. 1B	H220 H350 H340	GHS04 GHS02 GHS08 Dgr	H220 H350 H340			K U
649-095-00-6	Gases (petroleum), alkylation feed; Petroleum gas; [A complex combination of hydrocarbons produced by the catalytic cracking of gas oil. It consists of hydrocarbons having carbon numbers predominantly in the range of C_3 through C_4.]	271-737-5	68606-27-9	Press. Gas Flam. Gas 1 Carc. 1A Muta. 1B	H220 H350 H340	GHS04 GHS02 GHS08 Dgr	H220 H350 H340			K U

▼M6

Indexszám	Nemzetközi vegyianyag-azonosítás	EK-szám	CAS-szám	Besorolás		Címkézés			Egyedi koncentráció határértékek és M-tényezők	Megjegy-zések
				Veszélyességi osztályok és kategóriák kódjai	Figyelmeztető mondatok kódjai	Veszélyt jelző piktogramok, figyelmeztetés-ek kódjai	Figyelmeztető mondatok kódjai	Kiegészítő figyelmeztető mondatok kódjai		
649-096-00-1	Gases (petroleum), depropanizer bottoms fractionation off; Petroleum gas; [A complex combination of hydrocarbons obtained from the fractionation of depropanizer bottoms. It consists predominantly of butane, isobutane and butadiene.]	271-742-2	68606-34-8	Press. Gas Flam. Gas 1 Carc. 1A Muta. 1B	H220 H350 H340	GHS04 GHS02 GHS08 Dgr	H220 H350 H340			K U
649-097-00-7	Gases (petroleum), refinery blend; Petroleum gas; [A complex combination obtained from various processes. It consists of hydrogen, hydrogen sulfide and hydrocarbons having carbon numbers predominantly in the range of C_1 through C_5.]	272-183-7	68783-07-3	Press. Gas Flam. Gas 1 Carc. 1A Muta. 1B	H220 H350 H340	GHS04 GHS02 GHS08 Dgr	H220 H350 H340			K U
649-098-00-2	Gases (petroleum), catalytic cracking; Petroleum gas; [A complex combination of hydrocarbons produced by the distillation of the products from a catalytic cracking process. It consists predominantly of hydrocarbons having carbon numbers predominantly in the range of C_3 through C_5.]	272-203-4	68783-64-2	Press. Gas Flam. Gas 1 Carc. 1A Muta. 1B	H220 H350 H340	GHS04 GHS02 GHS08 Dgr	H220 H350 H340			K U

▼M6

Indexszám	Nemzetközi vegyianyag-azonosítás	EK-szám	CAS-szám	Besorolás		Címkézés			Egyedi koncentráció határértékek és M-tényezők	Megjegy-zések
				Veszélyességi osztályok és kategóriák kódjai	Figyelmeztető mondatok kódjai	Veszélyt jelző piktogramok, figyelmeztetés-ek kódjai	Figyelmeztető mondatok kódjai	Kiegészítő figyelmeztető mondatok kódjai		
649-099-00-8	Gases (petroleum), C_{2-4}, sweetened; Petroleum gas; [A complex combination of hydrocarbons obtained by subjecting a petroleum distillate to a sweetening process to convert mercaptans or to remove acidic impurities. It consists predominantly of saturated and unsaturated hydrocarbons having carbon numbers predominantly in the range of C_2 through C_4 and boiling in the range of approximately – 51 °C to – 34 °C (– 60 °F to – 30 °F).]	272-205-5	68783-65-3	Press. Gas Flam. Gas 1 Carc. 1A Muta. 1B	H220 H350 H340	GHS04 GHS02 GHS08 Dgr	H220 H350 H340			K U
649-100-00-1	Gases (petroleum), crude oil fractionation off; Petroleum gas; [A complex combination of hydrocarbons produced by the fractionation of crude oil. It consists of saturated aliphatic hydrocarbons having carbon numbers predominantly in the range of C_1 through C_5.]	272-871-7	68918-99-0	Press. Gas Flam. Gas 1 Carc. 1A Muta. 1B	H220 H350 H340	GHS04 GHS02 GHS08 Dgr	H220 H350 H340			K U
649-101-00-7	Gases (petroleum), dehexanizer off; Petroleum gas; [A complex combination of hydrocarbons obtained by the fractionation of combined	272-872-2	68919-00-6	Press. Gas Flam. Gas 1 Carc. 1A Muta. 1B	H220 H350 H340	GHS04 GHS02 GHS08 Dgr	H220 H350 H340			K U

▼M6

Indexszám	Nemzetközi vegyianyag-azonosítás	EK-szám	CAS-szám	Besorolás		Címkézés			Egyedi koncentráció határértékek és M-tényezők	Megjegy-zések
				Veszélyességi osztályok és kategóriák kódjai	Figyelmeztető mondatok kódjai	Veszélyt jelző piktogramok, figyelmeztetés-ek kódjai	Figyelmeztető mondatok kódjai	Kiegészítő figyelmeztető mondatok kódjai		
	naphtha streams. It consists of saturated aliphatic hydrocarbons having carbon numbers predominantly in the range of C_1 through C_5.]									
649-102-00-2	Gases (petroleum), light straight run gasoline fractionation stabilizer off; Petroleum gas; [A complex combination of hydrocarbons obtained by the fractionation of light straight-run gasoline. It consists of saturated aliphatic hydrocarbons having carbon numbers predominantly in the range of C_1 through C_5.]	272-878-5	68919-05-1	Press. Gas Flam. Gas 1 Carc. 1A Muta. 1B	H220 H350 H340	GHS04 GHS02 GHS08 Dgr	H220 H350 H340			K U
649-103-00-8	Gases (petroleum), naphtha unifiner desulfurization stripper off; Petroleum gas; [A complex combination of hydrocarbons produced by a naphtha unifiner desulfurization process and stripped from the naphtha product. It consists of saturated aliphatic hydrocarbons having carbon numbers predominantly in the range of C_1 through C_4.]	272-879-0	68919-06-2	Press. Gas Flam. Gas 1 Carc. 1A Muta. 1B	H220 H350 H340	GHS04 GHS02 GHS08 Dgr	H220 H350 H340			K U

▼M6

Indexszám	Nemzetközi vegyianyag-azonosítás	EK-szám	CAS-szám	Besorolás		Címkézés			Egyedi koncentráció határértékek és M-tényezők	Megjegy-zések
				Veszélyességi osztályok és kategóriák kódjai	Figyelmeztető mondatok kódjai	Veszélyt jelző piktogramok, figyelmeztetés-ek kódjai	Figyelmeztető mondatok kódjai	Kiegészítő figyelmeztető mondatok kódjai		
649-104-00-3	Gases (petroleum), straight-run naphtha catalytic reforming off; Petroleum gas; [A complex combination of hydrocarbons obtained by the catalytic reforming of straight-run naphtha and fractionation of the total effluent. It consists of methane, ethane, and propane.]	272-882-7	68919-09-5	Press. Gas Flam. Gas 1 Carc. 1A Muta. 1B	H220 H350 H340	GHS04 GHS02 GHS08 Dgr	H220 H350 H340			K U
649-105-00-9	Gases (petroleum), fluidized catalytic cracker splitter overheads; Petroleum gas; [A complex combination of hydrocarbons produced by the fractionation of the charge to the C_3-C_4 splitter. It consists predominantly of C_3 hydrocarbons.]	272-893-7	68919-20-0	Press. Gas Flam. Gas 1 Carc. 1A Muta. 1B	H220 H350 H340	GHS04 GHS02 GHS08 Dgr	H220 H350 H340			K U
649-106-00-4	Gases (petroleum), straight-run stabilizer off; Petroleum gas; [A complex combination of hydrocarbons obtained from the fractionation of the liquid from the first tower used in the distillation of crude oil. It consists of saturated aliphatic hydrocarbons having carbon numbers predominantly in the range of C_1 through C_4.]	272-883-2	68919-10-8	Press. Gas Flam. Gas 1 Carc. 1A Muta. 1B	H220 H350 H340	GHS04 GHS02 GHS08 Dgr	H220 H350 H340			K U

▼M6

Indexszám	Nemzetközi vegyianyag-azonosítás	EK-szám	CAS-szám	Besorolás		Címkézés			Egyedi koncentráció határértékek és M-tényezők	Megjegy-zések
				Veszélyességi osztályok és kategóriák kódjai	Figyelmeztető mondatok kódjai	Veszélyt jelző piktogramok, figyelmeztetés-ek kódjai	Figyelmeztető mondatok kódjai	Kiegészítő figyelmeztető mondatok kódjai		
649-107-00-X	Gases (petroleum), catalytic cracked naphtha debutanizer; Petroleum gas; [A complex combination of hydrocarbons obtained from fractionation of catalytic cracked naphtha. It consists of hydrocarbons having carbon numbers predominantly in the range of C_1 through C_4.]	273-169-3	68952-76-1	Press. Gas Flam. Gas 1 Carc. 1A Muta. 1B	H220 H350 H340	GHS04 GHS02 GHS08 Dgr	H220 H350 H340			K U
649-108-00-5	Tail gas (petroleum), catalytic cracked distillate and naphtha stabilizer; Petroleum gas; [A complex combination of hydrocarbons obtained by the fractionation of catalytic cracked naphtha and distillate. It consists predominantly of hydrocarbons having carbon numbers predominantly in the range of C_1 through C_4.]	273-170-9	68952-77-2	Press. Gas Flam. Gas 1 Carc. 1A Muta. 1B	H220 H350 H340	GHS04 GHS02 GHS08 Dgr	H220 H350 H340			K U
649-109-00-0	Tail gas (petroleum), thermal-cracked distillate, gas oil and naphtha absorber; petroleum gas; [A complex combination of hydrocarbons obtained from the separation of thermal-cracked distillates, naphtha	273-175-6	68952-81-8	Press. Gas Flam. Gas 1 Carc. 1A Muta. 1B	H220 H350 H340	GHS04 GHS02 GHS08 Dgr	H220 H350 H340			K U

▼M6

Indexszám	Nemzetközi vegyianyag-azonosítás	EK-szám	CAS-szám	Besorolás		Címkézés			Egyedi koncentráció határértékek és M-tényezők	Megjegy-zések
				Veszélyességi osztályok és kategóriák kódjai	Figyelmeztető mondatok kódjai	Veszélyt jelző piktogramok, figyelmeztetés-ek kódjai	Figyelmeztető mondatok kódjai	Kiegészítő figyelmeztető mondatok kódjai		
	and gas oil. It consists pedrominantly of hydrocarbons having carbon numbers predominantly in the range of C_1 through C_6.]									
649-110-00-6	Tail gas (petroleum), thermal cracked hydrocarbon fractionation stabilizer, petroleum coking; Petroleum gas; [A complex combination of hydrocarbons obtained from the fractionation stabilization of thermal cracked hydrocarbons from petroleum coking process. It consists of hydrocarbons having carbon numbers predominantly in the range of C_1 through C_6.]	273-176-1	68952-82-9	Press. Gas Flam. Gas 1 Carc. 1A Muta. 1B	H220 H350 H340	GHS04 GHS02 GHS08 Dgr	H220 H350 H340			K U
649-111-00-1	Gases (petroleum, light steam-cracked, butadiene conc.; Petroleum gas; [A complex combination of hydrocarbons produced by the distillation of products from a thermal cracking process. It consists of hydrocarbons having a carbon number predominantly of C_4.]	273-265-5	68955-28-2	Press. Gas Flam. Gas 1 Carc. 1A Muta. 1B	H220 H350 H340	GHS04 GHS02 GHS08 Dgr	H220 H350 H340			K U

▼M6

Indexszám	Nemzetközi vegyianyag-azonosítás	EK-szám	CAS-szám	Besorolás		Címkézés			Egyedi koncentráció határértékek és M-tényezők	Megjegy-zések
				Veszélyességi osztályok és kategóriák kódjai	Figyelmeztető mondatok kódjai	Veszélyt jelző piktogramok, figyelmeztetés-ek kódjai	Figyelmeztető mondatok kódjai	Kiegészítő figyelmeztető mondatok kódjai		
649-112-00-7	Gases (petroleum), straight-run naphtha catalytic reformer stabilizer overhead; Petroleum gas; [A complex combination of hydrocarbons obtained by the catalytic reforming of straight-run naphtha and the fractionation of the total effluent. It consists of saturated aliphatic hydrocarbons having carbon numbers predominantly in the range of C_2 through C_4.]	273-270-2	68955-34-0	Press. Gas Flam. Gas 1 Carc. 1A Muta. 1B	H220 H350 H340	GHS04 GHS02 GHS08 Dgr	H220 H350 H340			K U
649-113-00-2	Hydrocarbons, C_4; Petroleum gas	289-339-5	87741-01-3	Press. Gas Flam. Gas 1 Carc. 1A Muta. 1B	H220 H350 H340	GHS04 GHS02 GHS08 Dgr	H220 H350 H340			K U
649-114-00-8	Alkanes, C_{1-4}, C_3-rich; Petroleum gas	292-456-4	90622-55-2	Press. Gas Flam. Gas 1 Carc. 1A Muta. 1B	H220 H350 H340	GHS04 GHS02 GHS08 Dgr	H220 H350 H340			K U
649-115-00-3	Gases (petroleum), steam-cracker C_3-rich; Petroleum gas; [A complex combination of hydrocarbons produced by the distillation of products from a steam cracking process. It consists predominantly of propylene with some propane and boils in the range of approximately – 70 °C to 0 °C (– 94 °F to 32 °F).]	295-404-9	92045-22-2	Press. Gas Flam. Gas 1 Carc. 1A Muta. 1B	H220 H350 H340	GHS04 GHS02 GHS08 Dgr	H220 H350 H340			K U

▼M6

Indexszám	Nemzetközi vegyianyag-azonosítás	EK-szám	CAS-szám	Besorolás		Címkézés			Egyedi koncentráció határértékek és M-tényezők	Megjegy-zések
				Veszélyességi osztályok és kategóriák kódjai	Figyelmeztető mondatok kódjai	Veszélyt jelző piktogramok, figyelmeztetés-ek kódjai	Figyelmeztető mondatok kódjai	Kiegészítő figyelmeztető mondatok kódjai		
649-116-00-9	Hydrocarbons, C_4, steam-cracker distillate; Petroleum gas; [A complex combination of hydrocarbons produced by the distillation of the products of a steam cracking process. It consists predominantly of hydrocarbons having a carbon number of C_4, predominantly 1-butene and 2-butene, containing also butane and isobutene and boiling in the range of approximately minus 12 °C to 5 °C (10.4 °F to 41 °F).]	295-405-4	92045-23-3	Press. Gas Flam. Gas 1 Carc. 1A Muta. 1B	H220 H350 H340	GHS04 GHS02 GHS08 Dgr	H220 H350 H340			K U
649-117-00-4	Petroleum gases, liquefied, sweetened, C_4 fraction; Petroleum gas; [A complex combination of hydrocarbons obtained by subjecting a liquified petroleum gas mix to a sweetening process to oxidize mercaptans or to remove acidic impurities. It consists predominantly of C_4 saturated and unsaturated hydrocarbons.]	295-463-0	92045-80-2	Press. Gas Flam. Gas 1 Carc. 1A Muta. 1B	H220 H350 H340	GHS04 GHS02 GHS08 Dgr	H220 H350 H340			K S U
649-118-00-X	Hydrocarbons, C_4, 1,3-butadi-ene- and isobutene-free; Petroleum gas	306-004-1	95465-89-7	Press. Gas Flam. Gas 1 Carc. 1A Muta. 1B	H220 H350 H340	GHS04 GHS02 GHS08 Dgr	H220 H350 H340			K U

▼M6

Indexszám	Nemzetközi vegyianyag-azonosítás	EK-szám	CAS-szám	Besorolás		Címkézés			Egyedi koncentráció határértékek és M-tényezők	Megjegy-zések
				Veszélyességi osztályok és kategóriák kódjai	Figyelmeztető mondatok kódjai	Veszélyt jelző piktogramok, figyelmeztetés-ek kódjai	Figyelmeztető mondatok kódjai	Kiegészítő figyelmeztető mondatok kódjai		
649-119-00-5	Raffinates (petroleum), steam-cracked C_4 fraction cuprous ammonium acetate extn., C_{3-5} and C_{3-5} unsatd., butadiene-free; Petroleum gas	307-769-4	97722-19-5	Press. Gas Flam. Gas 1 Carc. 1A Muta. 1B	H220 H350 H340	GHS04 GHS02 GHS08 Dgr	H220 H350 H340			K U
649-120-00-0	Gases (petroleum), amine system feed; Refinery gas; [The feed gas to the amine system for removal of hydrogen sulfide. It consists of hydrogen. Carbon monoxide, carbon dioxide, hydrogen sulfide and aliphatic hydrocarbons having carbon numbers predominantly in the range of C_1 through C_5 may also be present.]	270-746-1	68477-65-6	Press. Gas Flam. Gas 1 Carc. 1A Muta. 1B	H220 H350 H340	GHS04 GHS02 GHS08 Dgr	H220 H350 H340			K U
649-121-00-6	Gases (petroleum), benzene unit hydrodesulfurizer off; Refinery gas; [Off gases produced by the benzene unit. It consists primarily of hydrogen. Carbon monoxide and hydrocarbons having carbon numbers predominantly in the range of C_1 through C_6, including benzene, may also be present.]	270-747-7	68477-66-7	Press. Gas Flam. Gas 1 Carc. 1A Muta. 1B	H220 H350 H340	GHS04 GHS02 GHS08 Dgr	H220 H350 H340			K U
649-122-00-1	Gases (petroleum), benzene unit recycle, hydrogen-rich; Refinery gas; [A complex combination of hydrocarbons obtained by recycling the gases of the	270-748-2	68477-67-8	Press. Gas Flam. Gas 1 Carc. 1A Muta. 1B	H220 H350 H340	GHS04 GHS02 GHS08 Dgr	H220 H350 H340			K U

▼M6

Indexszám	Nemzetközi vegyianyag-azonosítás	EK-szám	CAS-szám	Besorolás		Címkézés			Egyedi koncentráció határértékek és M-tényezők	Megjegy-zések
				Veszélyességi osztályok és kategóriák kódjai	Figyelmeztető mondatok kódjai	Veszélyt jelző piktogramok, figyelmeztetés-ek kódjai	Figyelmeztető mondatok kódjai	Kiegészítő figyelmeztető mondatok kódjai		
	benzene unit. It consists primarily of hydrogen with various small amounts of carbon monoxide and hydrocarbons having carbon numbers in the range of C_1 through C_6.]									
649-123-00-7	Gases (petroleum), blend oil, hydrogen-nitrogen-rich; Refinery gas; [A complex combination of hydrocarbons obtained by distillation of a blend oil. It consists primarily of hydrogen and nitrogen with various small amounts of carbon monoxide, carbon dioxide, and aliphatic hydrocarbons having carbon numbers predominantly in the range of C_1 through C_5.]	270-749-8	68477-68-9	Press. Gas Flam. Gas 1 Carc. 1A Muta. 1B	H220 H350 H340	GHS04 GHS02 GHS08 Dgr	H220 H350 H340			K U
649-124-00-2	Gases (petroleum), catalytic reformed naphtha stripper overheads; Refinery gas; [A complex combination of hydrocarbons obtained from stabilization of catalytic reformed naphtha. Its consists of hydrogen and saturated hydrocarbons having carbon numbers predominantly in the range of C_1 through C_4.]	270-759-2	68477-77-0	Press. Gas Flam. Gas 1 Carc. 1A Muta. 1B	H220 H350 H340	GHS04 GHS02 GHS08 Dgr	H220 H350 H340			K U

▼M6

Indexszám	Nemzetközi vegyianyag-azonosítás	EK-szám	CAS-szám	Besorolás		Címkézés			Egyedi koncentráció határértékek és M-tényezők	Megjegy-zések
				Veszélyességi osztályok és kategóriák kódjai	Figyelmeztető mondatok kódjai	Veszélyt jelző piktogramok, figyelmeztetés-ek kódjai	Figyelmeztető mondatok kódjai	Kiegészítő figyelmeztető mondatok kódjai		
649-125-00-8	Gases (petroleum), C_{6-8} catalytic reformer recycle; Refinery gas; [A complex combination of hydrocarbons produced by dist-illation of products from catalytic reforming of C_6-C_8 feed and recycled to conserve hydrogen. It consists primarily of hydrogen. It may also contain various small amounts of carbon monoxide, carbon dioxide, nitrogen, and hydrocar-bons having carbon numbers predominantly in the range of C_1 through C_6.]	270-761-3	68477-80-5	Press. Gas Flam. Gas 1 Carc. 1A Muta. 1B	H220 H350 H340	GHS04 GHS02 GHS08 Dgr	H220 H350 H340			K U
649-126-00-3	Gases (petroleum), C_{6-8} catalytic reformer; Refinery gas; [A complex combination of hydrocarbons produced by dist-illation of products from catalytic reforming of C_6-C_8feed. It consists of hydrocar-bons having carbon numbers in the range of C_1 through C_5 and hydrogen.]	270-762-9	68477-81-6	Press. Gas Flam. Gas 1 Carc. 1A Muta. 1B	H220 H350 H340	GHS04 GHS02 GHS08 Dgr	H220 H350 H340			K U
649-127-00-9	Gases (petroleum), C_{6-8} catalytic reformer recycle, hydrogen-rich; Refinery gas	270-763-4	68477-82-7	Press. Gas Flam. Gas 1 Carc. 1A Muta. 1B	H220 H350 H340	GHS04 GHS02 GHS08 Dgr	H220 H350 H340			K U

▼M6

Indexszám	Nemzetközi vegyianyag-azonosítás	EK-szám	CAS-szám	Besorolás		Címkézés			Egyedi koncentráció határértékek és M-tényezők	Megjegy-zések
				Veszélyességi osztályok és kategóriák kódjai	Figyelmeztető mondatok kódjai	Veszélyt jelző piktogramok, figyelmeztetés-ek kódjai	Figyelmeztető mondatok kódjai	Kiegészítő figyelmeztető mondatok kódjai		
649-128-00-4	Gases (petroleum), C_2-return stream; Refinery gas; [A complex combination of hydrocarbons obtained by the extraction of hydrogen from a gas stream which consists primarily of hydrogen with small amounts of nitrogen, carbon monoxide, methane, ethane, and ethylene. It contains predominantly hydrocarbons such as methane, ethane, and ethylene with small amounts of hydrogen, nitrogen and carbon monoxide.]	270-766-0	68477-84-9	Press. Gas Flam. Gas 1 Carc. 1A Muta. 1B	H220 H350 H340	GHS04 GHS02 GHS08 Dgr	H220 H350 H340			K U
649-129-00-X	Gases (petroleum), dry sour, gas-concn.-unit-off; Refinery gas; [The complex combination of dry gases from a gas concentration unit. It consists of hydrogen, hydrogen sulfide and hydrocarbons having carbon numbers predominantly in the range of C_1 through C_3.]	270-774-4	68477-92-9	Press. Gas Flam. Gas 1 Carc. 1A Muta. 1B	H220 H350 H340	GHS04 GHS02 GHS08 Dgr	H220 H350 H340			K U
649-130-00-5	Gases (petroleum), gas concn. reabsorber distn.; Refinery gas; [A complex combination of hydrocarbons produced by distillation of products from combined gas streams in a gas concentration reabsorber. It consists predominantly of hydrogen, carbon monoxide,	270-776-5	68477-93-0	Press. Gas Flam. Gas 1 Carc. 1A Muta. 1B	H220 H350 H340	GHS04 GHS02 GHS08 Dgr	H220 H350 H340			K U

▼M6

Indexszám	Nemzetközi vegyianyag-azonosítás	EK-szám	CAS-szám	Besorolás		Címkézés			Egyedi koncentráció határértékek és M-tényezők	Megjegy-zések
				Veszélyességi osztályok és kategóriák kódjai	Figyelmeztető mondatok kódjai	Veszélyt jelző piktogramok, figyelmeztetés-ek kódjai	Figyelmeztető mondatok kódjai	Kiegészítő figyelmeztető mondatok kódjai		
	carbon dioxide, nitrogen, hydrogen sulfide and hydrocarbons having carbon numbers in the range of C_1 through C_3.]									
649-131-00-0	Gases (petroleum), hydrogen absorber off; Refinery gas; [A complex combination obtained by absorbing hydrogen from a hydrogen rich stream. It consists of hydrogen, carbon monoxide, nitrogen, and methane with small amounts of C_2 hydrocarbons.]	270-779-1	68477-96-3	Press. Gas Flam. Gas 1 Carc. 1A Muta. 1B	H220 H350 H340	GHS04 GHS02 GHS08 Dgr	H220 H350 H340			K U
649-132-00-6	Gases (petroleum), hydrogen-rich; Refinery gas; [A complex combination separated as a gas from hydrocarbon gases by chilling. It consists primarily of hydrogen with various small amounts of carbon monoxide, nitrogen, methane, and C_2 hydrocarbons.]	270-780-7	68477-97-4	Press. Gas Flam. Gas 1 Carc. 1A Muta. 1B	H220 H350 H340	GHS04 GHS02 GHS08 Dgr	H220 H350 H340			K U

▼M6

Indexszám	Nemzetközi vegyianyag-azonosítás	EK-szám	CAS-szám	Besorolás		Címkézés			Egyedi koncentráció határértékek és M-tényezők	Megjegy-zések
				Veszélyességi osztályok és kategóriák kódjai	Figyelmeztető mondatok kódjai	Veszélyt jelző piktogramok, figyelmeztetés-ek kódjai	Figyelmeztető mondatok kódjai	Kiegészítő figyelmeztető mondatok kódjai		
649-133-00-1	Gases (petroleum), hydrotreater blend oil recycle, hydrogen-nitrogen-rich; Refinery gas; [A complex combination obtained from recycled hydrotreated blend oil. It consists primarily of hydrogen and nitrogen with various small amounts of carbon monoxide, carbon dioxide and hydrocarbons having carbon numbers predominantly in the range of C_1 through C_5.]	270-781-2	68477-98-5	Press. Gas Flam. Gas 1 Carc. 1A Muta. 1B	H220 H350 H340	GHS04 GHS02 GHS08 Dgr	H220 H350 H340			K U
649-134-00-7	Gases (petroleum), recycle, hydrogen-rich; Refinery gas; [A complex combination obtained from recycled reactor gases. It consists primarily of hydrogen with various small amounts of carbon monoxide, carbon dioxide, nitrogen, hydrogen sulfide, and saturated aliphatic hydrocarbons having carbon numbers in the range of C_1 through C_5.]	270-783-3	68478-00-2	Press. Gas Flam. Gas 1 Carc. 1A Muta. 1B	H220 H350 H340	GHS04 GHS02 GHS08 Dgr	H220 H350 H340			K U
649-135-00-2	Gases (petroleum), reformer make-up, hydrogen-rich; Refinery gas; [A complex combination obtained from the reformers. It consists primarily of hydrogen with various small amounts of carbon monoxide and aliphatic	270-784-9	68478-01-3	Press. Gas Flam. Gas 1 Carc. 1A Muta. 1B	H220 H350 H340	GHS04 GHS02 GHS08 Dgr	H220 H350 H340			K U

▼M6

Indexszám	Nemzetközi vegyianyag-azonosítás	EK-szám	CAS-szám	Besorolás		Címkézés			Egyedi koncentráció határértékek és M-tényezők	Megjegy-zések
				Veszélyességi osztályok és kategóriák kódjai	Figyelmeztető mondatok kódjai	Veszélyt jelző piktogramok, figyelmeztetés-ek kódjai	Figyelmeztető mondatok kódjai	Kiegészítő figyelmeztető mondatok kódjai		
	hydrocarbons having carbon numbers predominantly in the range of C_1 through C_5.]									
649-136-00-8	Gases (petroleum), reforming hydrotreater; Refinery gas; [A complex combination obtained from the reforming hydrotreating process. It consists primarily of hydrogen, methane, and ethane with various small amounts of hydrogen sulfide and aliphatic hydrocarbons having carbon numbers predominantly in the range of C_3 through C_5.]	270-785-4	68478-02-4	Press. Gas Flam. Gas 1 Carc. 1A Muta. 1B	H220 H350 H340	GHS04 GHS02 GHS08 Dgr	H220 H350 H340			K U
649-137-00-3	Gases (petroleum), reforming hydrotreater, hydrogen-methane-rich; Refinery gas; [A complex combination obtained from the reforming hydrotreating process. It consists primarily of hydrogen and methane with various small amounts of carbon monoxide, carbon dioxide, nitrogen and saturated aliphatic hydrocarbons having carbon numbers predominantly in the range of C_2 through C_5.]	270-787-5	68478-03-5	Press. Gas Flam. Gas 1 Carc. 1A Muta. 1B	H220 H350 H340	GHS04 GHS02 GHS08 Dgr	H220 H350 H340			K U

▼M6

Indexszám	Nemzetközi vegyianyag-azonosítás	EK-szám	CAS-szám	Besorolás		Címkézés			Egyedi koncentráció határértékek és M-tényezők	Megjegy-zések
				Veszélyességi osztályok és kategóriák kódjai	Figyelmeztető mondatok kódjai	Veszélyt jelző piktogramok, figyelmeztetés-ek kódjai	Figyelmeztető mondatok kódjai	Kiegészítő figyelmeztető mondatok kódjai		
649-138-00-9	Gases (petroleum), reforming hydrotreater make-up, hydrogen-rich; Refinery gas; [A complex combination obtained from the reforming hydrotreating process. It consists primarily of hydrogen with various small amounts of carbon monoxide and aliphatic hydrocarbons having carbon numbers predominantly in the range of C_1 through C_5.]	270-788-0	68478-04-6	Press. Gas Flam. Gas 1 Carc. 1A Muta. 1B	H220 H350 H340	GHS04 GHS02 GHS08 Dgr	H220 H350 H340			K U
649-139-00-4	Gases (petroleum), thermal cracking distn.; Refinery gas; [A complex combination produced by distillation of products from a thermal cracking process. It consists of hydrogen, hydrogen sulfide, carbon monoxide, carbon dioxide and hydrocarbons having carbon numbers predominantly in the range of C_1 through C_6.]	270-789-6	68478-05-7	Press. Gas Flam. Gas 1 Carc. 1A Muta. 1B	H220 H350 H340	GHS04 GHS02 GHS08 Dgr	H220 H350 H340			K U
649-140-00-X	Tail gas (petroleum), catalytic cracker refractionation absorber; Refinery gas; [A complex combination of hydrocarbons obtained from refractionation of products from a catalytic cracking process. It consists of hydrogen	270-805-1	68478-25-1	Press. Gas Flam. Gas 1 Carc. 1A Muta. 1B	H220 H350 H340	GHS04 GHS02 GHS08 Dgr	H220 H350 H340			K U

▼M6

Indexszám	Nemzetközi vegyianyag-azonosítás	EK-szám	CAS-szám	Besorolás		Címkézés			Egyedi koncentráció határértékek és M-tényezők	Megjegy-zések
				Veszélyességi osztályok és kategóriák kódjai	Figyelmeztető mondatok kódjai	Veszélyt jelző piktogramok, figyelmeztetés-ek kódjai	Figyelmeztető mondatok kódjai	Kiegészítő figyelmeztető mondatok kódjai		
	and hydrocarbons having carbon numbers predominantly in the range of C_1 through C_3.]									
649-141-00-5	Tail gas (petroleum), catalytic reformed naphtha separator; Refinery gas; [A complex combination of hydrocarbons obtained from the catalytic reforming of straight run naphtha. It consists of hydrogen and hydrocarbons having carbon numbers predominantly in the range of C_1 through C_6.]	270-807-2	68478-27-3	Press. Gas Flam. Gas 1 Carc. 1A Muta. 1B	H220 H350 H340	GHS04 GHS02 GHS08 Dgr	H220 H350 H340			K U
649-142-00-0	Tail gas (petroleum), catalytic reformed naphtha stabilizer; Refinery gas; [A complex combination of hydrocarbons obtained from the stabilization of catalytic reformed naphtha. It consists of hydrogen and hydrocarbons having carbon numbers predominantly in the range of C_1 through C_6.]	270-808-8	68478-28-4	Press. Gas Flam. Gas 1 Carc. 1A Muta. 1B	H220 H350 H340	GHS04 GHS02 GHS08 Dgr	H220 H350 H340			K U
649-143-00-6	Tail gas (petroleum), cracked distillate hydrotreater separator; Refinery gas; [A complex combination of hydrocarbons obtained by treating cracked distillates with hydrogen in the presence of a catalyst. It consists of hydrogen	270-809-3	68478-29-5	Press. Gas Flam. Gas 1 Carc. 1A Muta. 1B	H220 H350 H340	GHS04 GHS02 GHS08 Dgr	H220 H350 H340			K U

▼M6

Indexszám	Nemzetközi vegyianyag-azonosítás	EK-szám	CAS-szám	Besorolás		Címkézés			Egyedi koncentráció határértékek és M-tényezők	Megjegy-zések
				Veszélyességi osztályok és kategóriák kódjai	Figyelmeztető mondatok kódjai	Veszélyt jelző piktogramok, figyelmeztetés-ek kódjai	Figyelmeztető mondatok kódjai	Kiegészítő figyelmeztető mondatok kódjai		
	and saturated aliphatic hydro-carbons having carbon numbers predominantly in the range of C_1 through C_5.]									
649-144-00-1	Tail gas (petroleum), hydrode-sulfurized straight-run naphtha separator; Refinery gas; [A complex combination of hydrocarbons obtained from hydrodesulfurization of stra-ight-run naphtha. It consists of hydrogen and saturated aliphatic hydrocarbons having carbon numbers predominantly in the range of C_1 through C_6.]	270-810-9	68478-30-8	Press. Gas Flam. Gas 1 Carc. 1A Muta. 1B	H220 H350 H340	GHS04 GHS02 GHS08 Dgr	H220 H350 H340			K U
649-145-00-7	Gases (petroleum), catalytic reformed straight-run naphtha stabilizer overheads; Refinery gas; [A complex combination of hydrocarbons obtained from the catalytic reforming of stra-ight-run naphtha followed by fractionation of the total effluent. It consists of hydrogen, methane, ethane and propane.]	270-999-8	68513-14-4	Press. Gas Flam. Gas 1 Carc. 1A Muta. 1B	H220 H350 H340	GHS04 GHS02 GHS08 Dgr	H220 H350 H340			K U
649-146-00-2	Gases (petroleum), reformer effluent high-pressure flash drum off; Refinery gas; [A complex combination produced by the high-pressure flashing of the effluent from the reforming reactor. It consists	271-003-4	68513-18-8	Press. Gas Flam. Gas 1 Carc. 1A Muta. 1B	H220 H350 H340	GHS04 GHS02 GHS08 Dgr	H220 H350 H340			K U

▼M6

Indexszám	Nemzetközi vegyianyag-azonosítás	EK-szám	CAS-szám	Besorolás		Címkézés			Egyedi koncentráció határértékek és M-tényezők	Megjegy-zések
				Veszélyességi osztályok és kategóriák kódjai	Figyelmeztető mondatok kódjai	Veszélyt jelző piktogramok, figyelmeztetés-ek kódjai	Figyelmeztető mondatok kódjai	Kiegészítő figyelmeztető mondatok kódjai		
	primarily of hydrogen with various small amounts of methane, ethane, and propane.]									
649-147-00-8	Gases (petroleum), reformer effluent low-pressure flash drum off; Refinery gas; [A complex combination produced by low-pressure flashing of the effluent from the reforming reactor. It consists primarily of hydrogen with various small amounts of methane, ethane, and propane.]	271-005-5	68513-19-9	Press. Gas Flam. Gas 1 Carc. 1A Muta. 1B	H220 H350 H340	GHS04 GHS02 GHS08 Dgr	H220 H350 H340			K U
649-148-00-3	Gases (petroleum), oil refinery gas distn. off; Refinery gas; [A complex combination separated by distillation of a gas stream containing hydrogen, carbon monoxide, carbon dioxide and hydrocarbons having carbon numbers in the range of C_1 through C_6 or obtained by cracking ethane and propane. It consists of hydrocarbons having carbon numbers predominantly in the range of C_1 through C_2, hydrogen, nitrogen, and carbon monoxide.]	271-258-1	68527-15-1	Press. Gas Flam. Gas 1 Carc. 1A Muta. 1B	H220 H350 H340	GHS04 GHS02 GHS08 Dgr	H220 H350 H340			K U

▼M6

Indexszám	Nemzetközi vegyianyag-azonosítás	EK-szám	CAS-szám	Besorolás		Címkézés			Egyedi koncentráció határértékek és M-tényezők	Megjegy-zések
				Veszélyességi osztályok és kategóriák kódjai	Figyelmeztető mondatok kódjai	Veszélyt jelző piktogramok, figyelmeztetés-ek kódjai	Figyelmeztető mondatok kódjai	Kiegészítő figyelmeztető mondatok kódjai		
649-149-00-9	Gases (petroleum), benzene unit hydrotreater depentanizer over-heads; Refinery gas; [A complex combination produced by treating the feed from the benzene unit with hydrogen in the presence of a catalyst followed by depentani-zing. It consists primarily of hydrogen, ethane and propane with various small amounts of nitrogen, carbon monoxide, carbon dioxide and hydrocar-bons having carbon numbers predominantly in the range of C_1 through C_6. It may contain trace amounts of benzene.]	271-623-5	68602-82-4	Press. Gas Flam. Gas 1 Carc. 1A Muta. 1B	H220 H350 H340	GHS04 GHS02 GHS08 Dgr	H220 H350 H340			K U
649-150-00-4	Gases (petroleum), secondary absorber off, fluidized catalytic cracker overheads fractionator; Refinery gas; [A complex combination produced by the fractionation of the overhead products from the catalytic cracking process in the fluidized catalytic crac-ker. It consists of hydrogen, nitrogen, and hydrocarbons having carbon numbers predo-minantly in the range of C_1 through C_3.]	271-625-6	68602-84-6	Press. Gas Flam. Gas 1 Carc. 1A Muta. 1B	H220 H350 H340	GHS04 GHS02 GHS08 Dgr	H220 H350 H340			K U

▼M6

Indexszám	Nemzetközi vegyianyag-azonosítás	EK-szám	CAS-szám	Besorolás		Címkézés			Egyedi koncentráció határértékek és M-tényezők	Megjegy-zések
				Veszélyességi osztályok és kategóriák kódjai	Figyelmeztető mondatok kódjai	Veszélyt jelző piktogramok, figyelmeztetés-ek kódjai	Figyelmeztető mondatok kódjai	Kiegészítő figyelmeztető mondatok kódjai		
649-151-00-X	Petroleum products, refinery gases; Refinery gas; [A complex combination which consists primarily of hydrogen with various small amounts of methane, ethane, and propane.]	271-750-6	68607-11-4	Press. Gas Flam. Gas 1 Carc. 1A Muta. 1B	H220 H350 H340	GHS04 GHS02 GHS08 Dgr	H220 H350 H340			K U
649-152-00-5	Gases (petroleum), hydrocracking low-pressure separator; Refinery gas; [A complex combination obtained by the liquid-vapor separation of the hydrocracking process reactor effluent. It consists predominantly of hydrogen and saturated hydrocarbons having carbon numbers predominantly in the range of C_1 through C_3.]	272-182-1	68783-06-2	Press. Gas Flam. Gas 1 Carc. 1A Muta. 1B	H220 H350 H340	GHS04 GHS02 GHS08 Dgr	H220 H350 H340			K U
649-153-00-0	Gases (petroleum), refinery; Refinery gas; [A complex combination obtained from various petroleum refining operations. It consists of hydrogen and hydrocarbons having carbon numbers predominantly in the range of C_1 through C_3.]	272-338-9	68814-67-5	Press. Gas Flam. Gas 1 Carc. 1A Muta. 1B	H220 H350 H340	GHS04 GHS02 GHS08 Dgr	H220 H350 H340			K U

▼M6

Indexszám	Nemzetközi vegyianyag-azonosítás	EK-szám	CAS-szám	Besorolás		Címkézés			Egyedi koncentráció határértékek és M-tényezők	Megjegy-zések
				Veszélyességi osztályok és kategóriák kódjai	Figyelmeztető mondatok kódjai	Veszélyt jelző piktogramok, figyelmeztetés-ek kódjai	Figyelmeztető mondatok kódjai	Kiegészítő figyelmeztető mondatok kódjai		
649-154-00-6	Gases (petroleum), platformer products separator off; Refinery gas; [A complex combination obtained from the chemical reforming of naphthenes to aromatics. It consists of hydrogen and saturated aliphatic hydrocarbons having carbon numbers predominantly in the range of C_2 through C_4.]	272-343-6	68814-90-4	Press. Gas Flam. Gas 1 Carc. 1A Muta. 1B	H220 H350 H340	GHS04 GHS02 GHS08 Dgr	H220 H350 H340			K U
649-155-00-1	Gases (petroleum), hydrotreated sour kerosine depentanizer stabilizer off; Refinery gas; [The complex combination obtained from the depentanizer stabilization of hydrotreated kerosine. It consists primarily of hydrogen, methane, ethane, and propane with various small amounts of nitrogen, hydrogen sulfide, carbon monoxide and hydrocarbons having carbon numbers predominantly in the range of C_4 through C_5.]	272-775-5	68911-58-0	Press. Gas Flam. Gas 1 Carc. 1A Muta. 1B	H220 H350 H340	GHS04 GHS02 GHS08 Dgr	H220 H350 H340			K U
649-156-00-7	Gases (petroleum), hydrotreated sour kerosine flash drum; Refinery gas; [A complex combination obtained from the flash drum of the unit treating sour kerosine with hydrogen in the presence of a catalyst. It consists primarily of hydrogen and methane	272-776-0	68911-59-1	Press. Gas Flam. Gas 1 Carc. 1A Muta. 1B	H220 H350 H340	GHS04 GHS02 GHS08 Dgr	H220 H350 H340			K U

▼M6

Indexszám	Nemzetközi vegyianyag-azonosítás	EK-szám	CAS-szám	Besorolás		Címkézés			Egyedi koncentráció határértékek és M-tényezők	Megjegy-zések
				Veszélyességi osztályok és kategóriák kódjai	Figyelmeztető mondatok kódjai	Veszélyt jelző piktogramok, figyelmeztetés-ek kódjai	Figyelmeztető mondatok kódjai	Kiegészítő figyelmeztető mondatok kódjai		
	with various small amounts of nitrogen, carbon monoxide, and hydrocarbons having carbon numbers predominantly in the range of C_2 through C_5.]									
649-157-00-2	Gases (petroleum), distillate unifiner desulfurization stripper off; Refinery gas; [A complex combination stripped from the liquid product of the unifiner desulfurization process. It consists of hydrogen sulfide, methane, ethane, and propane.]	272-873-8	68919-01-7	Press. Gas Flam. Gas 1 Carc. 1A Muta. 1B	H220 H350 H340	GHS04 GHS02 GHS08 Dgr	H220 H350 H340			K U
649-158-00-8	Gases (petroleum), fluidized catalytic cracker fractionation off; Refinery gas; [A complex combination produced by the fractionation of the overhead product of the fluidized catalytic cracking process. It consists of hydrogen, hydrogen sulfide, nitrogen, and hydrocarbons having carbon numbers predominantly in the range of C_1 through C_5.]	272-874-3	68919-02-8	Press. Gas Flam. Gas 1 Carc. 1A Muta. 1B	H220 H350 H340	GHS04 GHS02 GHS08 Dgr	H220 H350 H340			K U

▼M6

Indexszám	Nemzetközi vegyianyag-azonosítás	EK-szám	CAS-szám	Besorolás		Címkézés			Egyedi koncentráció határértékek és M-tényezők	Megjegy-zések
				Veszélyességi osztályok és kategóriák kódjai	Figyelmeztető mondatok kódjai	Veszélyt jelző piktogramok, figyelmeztetés-ek kódjai	Figyelmeztető mondatok kódjai	Kiegészítő figyelmeztető mondatok kódjai		
649-159-00-3	Gases (petroleum), fluidized catalytic cracker scrubbing secondary absorber off; Refinery gas; [A complex combination produced by scrubbing the overhead gas from the fluidized catalytic cracker. It consists of hydrogen, nitrogen, methane, ethane and propane.]	272-875-9	68919-03-9	Press. Gas Flam. Gas 1 Carc. 1A Muta. 1B	H220 H350 H340	GHS04 GHS02 GHS08 Dgr	H220 H350 H340			K U
649-160-00-9	Gases (petroleum), heavy dist-illate hydrotreater desulfuriza-tion stripper off; Refinery gas; [A complex combination stripped from the liquid product of the heavy distillate hydrotre-ater desulfurization process. It consists of hydrogen, hydrogen sulfide, and saturated aliphatic hydrocarbons having carbon numbers predominantly in the range of C_1 through C_5.]	272-876-4	68919-04-0	Press. Gas Flam. Gas 1 Carc. 1A Muta. 1B	H220 H350 H340	GHS04 GHS02 GHS08 Dgr	H220 H350 H340			K U
649-161-00-4	Gases (petroleum), platformer stabilizer off, light ends fractio-nation; Refinery gas; [A complex combination obta-ined by the fractionation of the light ends of the platinum reac-tors of the platformer unit. It consists of hydrogen, methane, ethane and propane.]	272-880-6	68919-07-3	Press. Gas Flam. Gas 1 Carc. 1A Muta. 1B	H220 H350 H340	GHS04 GHS02 GHS08 Dgr	H220 H350 H340			K U

▼M6

Indexszám	Nemzetközi vegyianyag-azonosítás	EK-szám	CAS-szám	Besorolás		Címkézés			Egyedi koncentráció határértékek és M-tényezők	Megjegy-zések
				Veszélyességi osztályok és kategóriák kódjai	Figyelmeztető mondatok kódjai	Veszélyt jelző piktogramok, figyelmeztetés-ek kódjai	Figyelmeztető mondatok kódjai	Kiegészítő figyelmeztető mondatok kódjai		
649-162-00-X	Gases (petroleum), preflash tower off, crude distn.; Refinery gas; [A complex combination produced from the first tower used in the distillation of crude oil. It consists of nitrogen and saturated aliphatic hydrocarbons having carbon numbers predominantly in the range of C_1 through C_5.]	272-881-1	68919-08-4	Press. Gas Flam. Gas 1 Carc. 1A Muta. 1B	H220 H350 H340	GHS04 GHS02 GHS08 Dgr	H220 H350 H340			K U
649-163-00-5	Gases (petroleum), tar stripper off; Refinery gas; [A complex combination obtained by the fractionation of reduced crude oil. It consists of hydrogen and hydrocarbons having carbon numbers predominantly in the range of C_1 through C_4.]	272-884-8	68919-11-9	Press. Gas Flam. Gas 1 Carc. 1A Muta. 1B	H220 H350 H340	GHS04 GHS02 GHS08 Dgr	H220 H350 H340			K U
649-164-00-0	Gases (petroleum), unifiner stripper off; Refinery gas; [A combination of hydrogen and methane obtained by fractionation of the products from the unifiner unit.]	272-885-3	68919-12-0	Press. Gas Flam. Gas 1 Carc. 1A Muta. 1B	H220 H350 H340	GHS04 GHS02 GHS08 Dgr	H220 H350 H340			K U
649-165-00-6	Tail gas (petroleum), catalytic hydrodesulfurized naphtha separator; Refinery gas; [A complex combination of hydrocarbons obtained from the hydrodesulfurization of	273-173-5	68952-79-4	Press. Gas Flam. Gas 1 Carc. 1A Muta. 1B	H220 H350 H340	GHS04 GHS02 GHS08 Dgr	H220 H350 H340			K U

▼M6

Indexszám	Nemzetközi vegyianyag-azonosítás	EK-szám	CAS-szám	Besorolás		Címkézés			Egyedi koncentráció határértékek és M-tényezők	Megjegy-zések
				Veszélyességi osztályok és kategóriák kódjai	Figyelmeztető mondatok kódjai	Veszélyt jelző piktogramok, figyelmeztetés-ek kódjai	Figyelmeztető mondatok kódjai	Kiegészítő figyelmeztető mondatok kódjai		
	naphtha. It consists of hydrogen, methane, ethane, and propane.]									
649-166-00-1	Tail gas (petroleum), straight-run naphtha hydrodesulfurizer; Refinery gas; [A complex combination obtained from the hydrodesulfurization of straight-run naphtha. It consists of hydrogen and hydrocarbons having carbon numbers predominantly in the range of C_1 through C_5.]	273-174-0	68952-80-7	Press. Gas Flam. Gas 1 Carc. 1A Muta. 1B	H220 H350 H340	GHS04 GHS02 GHS08 Dgr	H220 H350 H340			K U
649-167-00-7	Gases (petroleum), sponge absorber off, fluidized catalytic cracker and gas oil desulfurizer overhead fractionation; Refinery gas; [A complex combination obtained by the fractionation of products from the fluidized catalytic cracker and gas oil desulfurizer. It consists of hydrogen and hydrocarbons having carbon numbers predominantly in the range of C_1 through C_4.]	273-269-7	68955-33-9	Press. Gas Flam. Gas 1 Carc. 1A Muta. 1B	H220 H350 H340	GHS04 GHS02 GHS08 Dgr	H220 H350 H340			K U
649-168-00-2	Gases (petroleum), crude distn. and catalytic cracking; Refinery gas; [A complex combination produced by crude distillation and catalytic cracking processes. It consists of hydrogen, hydrogen sulfide, nitrogen, carbon monoxide and paraffinic	273-563-5	68989-88-8	Press. Gas Flam. Gas 1 Carc. 1A Muta. 1B	H220 H350 H340	GHS04 GHS02 GHS08 Dgr	H220 H350 H340			K U

▼M6

Indexszám	Nemzetközi vegyianyag-azonosítás	EK-szám	CAS-szám	Besorolás		Címkézés			Egyedi koncentráció határértékek és M-tényezők	Megjegy-zések
				Veszélyességi osztályok és kategóriák kódjai	Figyelmeztető mondatok kódjai	Veszélyt jelző piktogramok, figyelmeztetés-ek kódjai	Figyelmeztető mondatok kódjai	Kiegészítő figyelmeztető mondatok kódjai		
	and olefinic hydrocarbons having carbon numbers predominantly in the range of C_1 through C_6.]									
649-169-00-8	Gases (petroleum), gas oil diethanolamine scrubber off; Refinery gas; [A complex combination produced by desulfurization of gas oils with diethanolamine. It consists predominantly of hydrogen sulfide, hydrogen and aliphatic hydrocarbons having carbon numbers in the range of C_1 through C_5.]	295-397-2	92045-15-3	Press. Gas Flam. Gas 1 Carc. 1A Muta. 1B	H220 H350 H340	GHS04 GHS02 GHS08 Dgr	H220 H350 H340			K U
649-170-00-3	Gases (petroleum), gas oil hydrodesulfurization effluent; Refinery gas; [A complex combination obtained by separation of the liquid phase from the effluent from the hydrogenation reaction. It consists predominantly of hydrogen, hydrogen sulfide	295-398-8	92045-16-4	Press. Gas Flam. Gas 1 Carc. 1A Muta. 1B	H220 H350 H340	GHS04 GHS02 GHS08 Dgr	H220 H350 H340			K U

▼M6

Indexszám	Nemzetközi vegyianyag-azonosítás	EK-szám	CAS-szám	Besorolás		Címkézés			Egyedi koncentráció határértékek és M-tényezők	Megjegy-zések
				Veszélyességi osztályok és kategóriák kódjai	Figyelmeztető mondatok kódjai	Veszélyt jelző piktogramok, figyelmeztetés-ek kódjai	Figyelmeztető mondatok kódjai	Kiegészítő figyelmeztető mondatok kódjai		
	and aliphatic hydrocarbons having carbon numbers predominantly in the range of C_1 through C_3.]									
649-171-00-9	Gases (petroleum), gas oil hydrodesulfurization purge; Refinery gas; [A complex combination of gases obtained from the reformer and from the purges from the hydrogenation reactor. It consists predominantly of hydrogen and aliphatic hydrocarbons having carbon numbers predominantly in the range of C_1 through C_4.]	295-399-3	92045-17-5	Press. Gas Flam. Gas 1 Carc. 1A Muta. 1B	H220 H350 H340	GHS04 GHS02 GHS08 Dgr	H220 H350 H340			K U
649-172-00-4	Gases (petroleum), hydrogenator effluent flash drum off; Refinery gas; [A complex combination of gases obtained from flash of the effluents after the hydrogenation reaction. It consists predominantly of hydrogen and aliphatic hydrocarbons having carbon numbers predominantly in the range of C_1 through C_6.]	295-400-7	92045-18-6	Press. Gas Flam. Gas 1 Carc. 1A Muta. 1B	H220 H350 H340	GHS04 GHS02 GHS08 Dgr	H220 H350 H340			K U

▼M6

Indexszám	Nemzetközi vegyianyag-azonosítás	EK-szám	CAS-szám	Besorolás		Címkézés			Egyedi koncentráció határértékek és M-tényezők	Megjegy-zések
				Veszélyességi osztályok és kategóriák kódjai	Figyelmeztető mondatok kódjai	Veszélyt jelző piktogramok, figyelmeztetés-ek kódjai	Figyelmeztető mondatok kódjai	Kiegészítő figyelmeztető mondatok kódjai		
649-173-00-X	Gases (petroleum), naphtha steam cracking high-pressure residual; Refinery gas; [A complex combination obtained as a reaction mass of the non-condensable portions from the product of a naphtha steam cracking process as well as residual gases obtained during the preparation of subsequent products. It consists predominantly of hydrogen and paraffinic and olefinic hydrocarbons having carbon numbers predominantly in the range of C_1 through C_5 with which natural gas may also be mixed.]	295-401-2	92045-19-7	Press. Gas Flam. Gas 1 Carc. 1A Muta. 1B	H220 H350 H340	GHS04 GHS02 GHS08 Dgr	H220 H350 H340			K U
649-174-00-5	Gases (petroleum), residue visbaking off; Refinery gas; [A complex combination obtained from viscosity reduction of residues in a furnace. It consists predominantly of hydrogen sulfide and paraffinic and olefinic hydrocarbons having carbon numbers predominantly in the range of C_1 through C_5.]	295-402-8	92045-20-0	Press. Gas Flam. Gas 1 Carc. 1A Muta. 1B	H220 H350 H340	GHS04 GHS02 GHS08 Dgr	H220 H350 H340			K U

▼B

Indexszám	Nemzetközi vegyianyag-azonosítás	EK-szám	CAS-szám	Besorolás		Címkézés			Egyedi koncentráció határértékek és M-tényezők	Megjegy-zések
				Veszélyességi osztályok és kategóriák kódjai	Figyelmeztető mondatok kódjai	Veszélyt jelző piktogramok, figyelmeztetés-ek kódjai	Figyelmeztető mondatok kódjai	Kiegészítő figyelmeztető mondatok kódjai		
649-175-00-0	Foots oil (petroleum), acid-treated; Foots oil; [A complex combination of hydrocarbons obtained by treatment of Foot's oil with sulfuric acid. It consists predominantly of branched-chain hydrocarbons with carbon numbers predominantly in the range of C_{20} through C_{50}.]	300-225-7	93924-31-3	Flam. Gas 1 Press. Gas Carc. 1B	H220 H350 H340	GHS02 GHS04 GHS08 Dgr	H220 H350 H340			►M2 — ◄ K U
649-176-00-6	Foots oil (petroleum), clay-treated; Foots oil; [A complex combination of hydrocarbons obtained by treatment of Foot's oil with natural or modified clay in either a contacting or percolation process to remove the trace amounts of polar compounds and impurities present. It consists predominantly of branched chain hydrocarbons with carbon numbers predominantly in the range of C_{20} through C_{50}.]	300-226-2	93924-32-4	Flam. Gas 1 Press. Gas Carc. 1B	H220 H350 H340	GHS02 GHS04 GHS08 Dgr	H220 H350 H340			►M2 — ◄ K U

▼B

▼M6

Indexszám	Nemzetközi vegyianyag-azonosítás	EK-szám	CAS-szám	Besorolás		Címkézés			Egyedi koncentráció határértékek és M-tényezők	Megjegy-zések
				Veszélyességi osztályok és kategóriák kódjai	Figyelmeztető mondatok kódjai	Veszélyt jelző piktogramok, figyelmeztetés-ek kódjai	Figyelmeztető mondatok kódjai	Kiegészítő figyelmeztető mondatok kódjai		
649-177-00-1	Gases (petroleum), C_{3-4}; Petroleum gas; [A complex combination of hydrocarbons produced by distillation of products from the cracking of crude oil. It consists of hydrocarbons having carbon numbers in the range of C_3 through C_4, predominantly of propane and propylene, and boiling in the range of approximately – 51 °C to – 1 °C (– 60 °F to 30 °F.)]	268-629-5	68131-75-9	Press. Gas Flam. Gas 1 Carc. 1A Muta. 1B	H220 H350 H340	GHS04 GHS02 GHS08 Dgr	H220 H350 H340			K U
649-178-00-7	Tail gas (petroleum), catalytic cracked distillate and catalytic cracked naphtha fractionation absorber; Petroleum gas; [The complex combination of hydrocarbons from the distillation of the products from catalytic cracked distillates and catalytic cracked naphtha. It consists predominantly of hydrocarbons having carbon numbers in the range of C_1 through C_4.]	269-617-2	68307-98-2	Press. Gas Flam. Gas 1 Carc. 1A Muta. 1B	H220 H350 H340	GHS04 GHS02 GHS08 Dgr	H220 H350 H340			K U
649-179-00-2	Tail gas (petroleum), catalytic polymn. naphtha fractionation stabilizer; Petroleum gas; [A complex combination of hydrocarbons from the fractionation stabilization products	269-618-8	68307-99-3	Press. Gas Flam. Gas 1 Carc. 1A Muta. 1B	H220 H350 H340	GHS04 GHS02 GHS08 Dgr	H220 H350 H340			K U

▼M6

Indexszám	Nemzetközi vegyianyag-azonosítás	EK-szám	CAS-szám	Besorolás		Címkézés			Egyedi koncentráció határértékek és M-tényezők	Megjegy-zések
				Veszélyességi osztályok és kategóriák kódjai	Figyelmeztető mondatok kódjai	Veszélyt jelző piktogramok, figyelmeztetés-ek kódjai	Figyelmeztető mondatok kódjai	Kiegészítő figyelmeztető mondatok kódjai		
	from polymerization of naphtha. It consists predominantly of hydrocarbons having carbon numbers in the range of C_1 through C_4.]									
649-180-00-8	Tail gas (petroleum), catalytic reformed naphtha fractionation stabilizer, hydrogen sulfide-free; Petroleum gas; [A complex combination of hydrocarbons obtained from fractionation stabilization of catalytic reformed naphtha and from which hydrogen sulfide has been removed by amine treatment. It consists predominantly of hydrocarbons having carbon numbers predominantly in the range of C_1 through C_4.]	269-619-3	68308-00-9	Press. Gas Flam. Gas 1 Carc. 1A Muta. 1B	H220 H350 H340	GHS04 GHS02 GHS08 Dgr	H220 H350 H340			K U
649-181-00-3	Tail gas (petroleum), cracked distillate hydrotreater stripper; Petroleum gas; [A complex combination of hydrocarbons obtained by treating thermal cracked distillates with hydrogen in the presence	269-620-9	68308-01-0	Press. Gas Flam. Gas 1 Carc. 1A Muta. 1B	H220 H350 H340	GHS04 GHS02 GHS08 Dgr	H220 H350 H340			K U

▼M6

Indexszám	Nemzetközi vegyianyag-azonosítás	EK-szám	CAS-szám	Besorolás		Címkézés			Egyedi koncentráció határértékek és M-tényezők	Megjegy-zések
				Veszélyességi osztályok és kategóriák kódjai	Figyelmeztető mondatok kódjai	Veszélyt jelző piktogramok, figyelmeztetés-ek kódjai	Figyelmeztető mondatok kódjai	Kiegészítő figyelmeztető mondatok kódjai		
	of a catalyst. It consists predominantly of saturated hydrocarbons having carbon numbers predominantly in the range of C_1 through C_6.]									
649-182-00-9	Tail gas (petroleum), straight-run distillate hydrodesulfurizer, hydrogen sulfide-free; Petroleum gas; [A complex combination of hydrocarbons obtained from catalytic hydrodesulfurization of straight run distillates and from which hydrogen sulfide has been removed by amine treatment. It consists predominantly of hydrocarbons having carbon numbers predominantly in the range of C_1 through C_4.]	269-630-3	68308-10-1	Press. Gas Flam. Gas 1 Carc. 1A Muta. 1B	H220 H350 H340	GHS04 GHS02 GHS08 Dgr	H220 H350 H340			K U
649-183-00-4	Tail gas (petroleum), gas oil catalytic cracking absorber; Petroleum gas; [A complex combination of hydrocarbons obtained from the distillation of products from the catalytic cracking of gas oil. It consists predominantly of hydrocarbons having carbon numbers predominantly in the range of C_1 through C_5.]	269-623-5	68308-03-2	Press. Gas Flam. Gas 1 Carc. 1A Muta. 1B	H220 H350 H340	GHS04 GHS02 GHS08 Dgr	H220 H350 H340			K U

▼M6

Indexszám	Nemzetközi vegyianyag-azonosítás	EK-szám	CAS-szám	Besorolás		Címkézés			Egyedi koncentráció határértékek és M-tényezők	Megjegy-zések
				Veszélyességi osztályok és kategóriák kódjai	Figyelmeztető mondatok kódjai	Veszélyt jelző piktogramok, figyelmeztetés-ek kódjai	Figyelmeztető mondatok kódjai	Kiegészítő figyelmeztető mondatok kódjai		
649-184-00-X	Tail gas (petroleum), gas recovery plant; Petroleum gas; [A complex combination of hydrocarbons from the distillation of products from miscellaneous hydrocarbon streams. It consists predominantly of hydrocarbons having carbon numbers predominantly in the range of C_1 through C_5.]	269-624-0	68308-04-3	Press. Gas Flam. Gas 1 Carc. 1A Muta. 1B	H220 H350 H340	GHS04 GHS02 GHS08 Dgr	H220 H350 H340			K U
649-185-00-5	Tail gas (petroleum), gas recovery plant deethanizer; Petroleum gas; [A complex combination of hydrocarbons from the distillation of products from miscellaneous hydrocarbon streams. It consists of hydrocarbons having carbon numbers predominantly in the range of C_1 through C_4.]	269-625-6	68308-05-4	Press. Gas Flam. Gas 1 Carc. 1A Muta. 1B	H220 H350 H340	GHS04 GHS02 GHS08 Dgr	H220 H350 H340			K U
649-186-00-0	Tail gas (petroleum), hydrodesulfurized distillate and hydrodesulfurized naphtha fractionator, acid-free; Petroleum gas; [A complex combination of hydrocarbons obtained from fractionation of hydrodesulfurized naphtha and distillate hydrocarbon streams and treated to remove acidic impurities. It consists predominantly of	269-626-1	68308-06-5	Press. Gas Flam. Gas 1 Carc. 1A Muta. 1B	H220 H350 H340	GHS04 GHS02 GHS08 Dgr	H220 H350 H340			K U

▼M6

Indexszám	Nemzetközi vegyianyag-azonosítás	EK-szám	CAS-szám	Besorolás		Címkézés			Egyedi koncentráció határértékek és M-tényezők	Megjegy-zések
				Veszélyességi osztályok és kategóriák kódjai	Figyelmeztető mondatok kódjai	Veszélyt jelző piktogramok, figyelmeztetés-ek kódjai	Figyelmeztető mondatok kódjai	Kiegészítő figyelmeztető mondatok kódjai		
	hydrocarbons having carbon numbers predominantly in the range of C_1 through C_5.]									
649-187-00-6	Tail gas (petroleum), hydrodesulfurized vacuum gas oil stripper, hydrogen sulfide-free; Petroleum gas; [A complex combination of hydrocarbons obtained from stripping stabilization of catalytic hydrodesulfurized vacuum gas oil and from which hydrogen sulfide has been removed by amine treatment. It consists predominantly of hydrocarbons having carbon numbers predominantly in the range of C_1 through C_6.]	269-627-7	68308-07-6	Press. Gas Flam. Gas 1 Carc. 1A Muta. 1B	H220 H350 H340	GHS04 GHS02 GHS08 Dgr	H220 H350 H340			K U
649-188-00-1	Tail gas (petroleum), light straight-run naphtha stabilizer, hydrogen sulfide-free; Petroleum gas; [A complex combination of hydrocarbons obtained from fractionation stabilization of light straight run naphtha and from which hydrogen sulfide has been removed by amine treatment. It consists predominantly of hydrocarbons having	269-629-8	68308-09-8	Press. Gas Flam. Gas 1 Carc. 1A Muta. 1B	H220 H350 H340	GHS04 GHS02 GHS08 Dgr	H220 H350 H340			K U

▼M6

Indexszám	Nemzetközi vegyianyag-azonosítás	EK-szám	CAS-szám	Besorolás		Címkézés			Egyedi koncentráció határértékek és M-tényezők	Megjegy-zések
				Veszélyességi osztályok és kategóriák kódjai	Figyelmeztető mondatok kódjai	Veszélyt jelző piktogramok, figyelmeztetés-ek kódjai	Figyelmeztető mondatok kódjai	Kiegészítő figyelmeztető mondatok kódjai		
	carbon numbers predominantly in the range of C_1 through C_5.]									
649-189-00-7	Tail gas (petroleum), propane-propylene alkylation feed prep deethanizer; Petroleum gas; [A complex combination of hydrocarbons obtained from the distillation of the reaction products of propane with propylene. It consists of hydrocarbons having carbon numbers predominantly in the range of C_1 through C_4.]	269-631-9	68308-11-2	Press. Gas Flam. Gas 1 Carc. 1A Muta. 1B	H220 H350 H340	GHS04 GHS02 GHS08 Dgr	H220 H350 H340			K U
649-190-00-2	Tail gas (petroleum), vacuum gas oil hydrodesulfurizer, hydrogen sulfide-free; Petroleum gas; [A complex combination of hydrocarbons obtained from catalytic hydrodesulfurization of vacuum gas oil and from which hydrogen sulfide has been removed by amine treatment. It consists predominantly of hydrocarbons having carbon numbers predominantly in the range of C_1 through C_6.]	269-632-4	68308-12-3	Press. Gas Flam. Gas 1 Carc. 1A Muta. 1B	H220 H350 H340	GHS04 GHS02 GHS08 Dgr	H220 H350 H340			K U

▼M6

Indexszám	Nemzetközi vegyianyag-azonosítás	EK-szám	CAS-szám	Besorolás		Címkézés			Egyedi koncentráció határértékek és M-tényezők	Megjegy-zések
				Veszélyességi osztályok és kategóriák kódjai	Figyelmeztető mondatok kódjai	Veszélyt jelző piktogramok, figyelmeztetés-ek kódjai	Figyelmeztető mondatok kódjai	Kiegészítő figyelmeztető mondatok kódjai		
649-191-00-8	Gases (petroleum), catalytic cracked overheads; Petroleum gas; [A complex combination of hydrocarbons produced by the distillation of products from the catalytic cracking process. It consists of hydrocarbons having carbon numbers predominantly in the range of C_3 through C_5 and boiling in the range of approximately – 48 °C to 32 °C (– 54 °F to 90 °F).]	270-071-2	68409-99-4	Press. Gas Flam. Gas 1 Carc. 1A Muta. 1B	H220 H350 H340	GHS04 GHS02 GHS08 Dgr	H220 H350 H340			K U
649-193-00-9	Alkanes, C_{1-2}; Petroleum gas	270-651-5	68475-57-0	Press. Gas Flam. Gas 1 Carc. 1A Muta. 1B	H220 H350 H340	GHS04 GHS02 GHS08 Dgr	H220 H350 H340			K U
649-194-00-4	Alkanes, C_{2-3}; Petroleum gas	270-652-0	68475-58-1	Press. Gas Flam. Gas 1 Carc. 1A Muta. 1B	H220 H350 H340	GHS04 GHS02 GHS08 Dgr	H220 H350 H340			K U
649-195-00-X	Alkanes, C_{3-4}; petroleum gas	270-653-6	68475-59-2	Press. Gas Flam. Gas 1 Carc. 1A Muta. 1B	H220 H350 H340	GHS04 GHS02 GHS08 Dgr	H220 H350 H340			K U

▼M6

Indexszám	Nemzetközi vegyianyag-azonosítás	EK-szám	CAS-szám	Besorolás		Címkézés			Egyedi koncentráció határértékek és M-tényezők	Megjegy-zések
				Veszélyességi osztályok és kategóriák kódjai	Figyelmeztető mondatok kódjai	Veszélyt jelző piktogramok, figyelmeztetés-ek kódjai	Figyelmeztető mondatok kódjai	Kiegészítő figyelmeztető mondatok kódjai		
649-196-00-5	Alkanes, C_{4-5}; Petroleum gas	270-654-1	68475-60-5	Press. Gas Flam. Gas 1 Carc. 1A Muta. 1B	H220 H350 H340	GHS04 GHS02 GHS08 Dgr	H220 H350 H340			K U
649-197-00-0	Fuel gases; Petroleum gas; [A combination of light gases. It consists predominantly of hydrogen and/or low molecular weight hydrocarbons.]	270-667-2	68476-26-6	Press. Gas Flam. Gas 1 Carc. 1A Muta. 1B	H220 H350 H340	GHS04 GHS02 GHS08 Dgr	H220 H350 H340			K U
649-198-00-6	Fuel gases, crude oil of distillates; Petroleum gas; [A complex combination of light gases produced by distillation of crude oil and by catalytic reforming of naphtha. It consists of hydrogen and hydrocarbons having carbon numbers predominantly in the range of C_1 through C_4 and boiling in the range of approximately – 217 °C to – 12 °C (– 423 °F to 10 °F).]	270-670-9	68476-29-9	Press. Gas Flam. Gas 1 Carc. 1A Muta. 1B	H220 H350 H340	GHS04 GHS02 GHS08 Dgr	H220 H350 H340			K U
649-199-00-1	Hydrocarbons, C_{3-4}; Petroleum gas	270-681-9	68476-40-4	Press. Gas Flam. Gas 1 Carc. 1A Muta. 1B	H220 H350 H340	GHS04 GHS02 GHS08 Dgr	H220 H350 H340			K U

▼M6

Indexszám	Nemzetközi vegyianyag-azonosítás	EK-szám	CAS-szám	Besorolás		Címkézés			Egyedi koncentráció határértékek és M-tényezők	Megjegy-zések
				Veszélyességi osztályok és kategóriák kódjai	Figyelmeztető mondatok kódjai	Veszélyt jelző piktogramok, figyelmeztetés-ek kódjai	Figyelmeztető mondatok kódjai	Kiegészítő figyelmeztető mondatok kódjai		
649-200-00-5	Hydrocarbons, C_{4-5}; Petroleum gas	270-682-4	68476-42-6	Press. Gas Flam. Gas 1 Carc. 1A Muta. 1B	H220 H350 H340	GHS04 GHS02 GHS08 Dgr	H220 H350 H340			K U
649-201-00-0	Hydrocarbons, C_{2-4}, C_3-rich; Petroleum gas	270-689-2	68476-49-3	Press. Gas Flam. Gas 1 Carc. 1A Muta. 1B	H220 H350 H340	GHS04 GHS02 GHS08 Dgr	H220 H350 H340			K U
649-202-00-6	Petroleum gases, liquefied; Petroleum gas; [A complex combination of hydrocarbons produced by the distillation of crude oil. It consists of hydrocarbons having carbon numbers predominantly in the range of C_3 through C_7 and boiling in the range of approximately – 40 °C to 80 °C (– 40 °F to 176 °F).]	270-704-2	68476-85-7	Press. Gas Flam. Gas 1 Carc. 1A Muta. 1B	H220 H350 H340	GHS04 GHS02 GHS08 Dgr	H220 H350 H340			K S U
649-203-00-1	Petroleum gases, liquefied, sweetened; Petroleum gas; [A complex combination of hydrocarbons obtained by subjecting liquefied petroleum gas mix to a sweetening process to convert mercaptans or to remove acidic impurities. It consists of hydrocarbons having	270-705-8	68476-86-8	Press. Gas Flam. Gas 1 Carc. 1A Muta. 1B	H220 H350 H340	GHS04 GHS02 GHS08 Dgr	H220 H350 H340			K S U

▼M6

Indexszám	Nemzetközi vegyianyag-azonosítás	EK-szám	CAS-szám	Besorolás		Címkézés			Egyedi koncentráció határértékek és M-tényezők	Megjegy-zések
				Veszélyességi osztályok és kategóriák kódjai	Figyelmeztető mondatok kódjai	Veszélyt jelző piktogramok, figyelmeztetés-ek kódjai	Figyelmeztető mondatok kódjai	Kiegészítő figyelmeztető mondatok kódjai		
	carbon numbers predominantly in the range of C_3 through C_7 and boiling in the range of approximately – 40 °C to 80 °C (– 40 °F to 176 °F).]									
649-204-00-7	gases (petroleum), C_{3-4}, isobutane-rich; Petroleum gas; [A complex combination of hydrocarbons from the distillation of saturated and unsaturated hydrocarbons usually ranging in carbon numbers from C_3 through C_6, predominantly butane and isobutane. It consists of saturated and unsaturated hydrocarbons having carbon numbers in the range of C_3 through C_4, predominantly isobutane.]	270-724-1	68477-33-8	Press. Gas Flam. Gas 1 Carc. 1A Muta. 1B	H220 H350 H340	GHS04 GHS02 GHS08 Dgr	H220 H350 H340			K U
649-205-00-2	Distillates (petroleum), C_{3-6}, piperylene-rich; Petroleum gas; [A complex combination of hydrocarbons from the distillation of saturated and unsaturated aliphatic hydrocarbons usually ranging in the carbon numbers C_3 through C_6. It consists of saturated and unsaturated hydrocarbons having	270-726-2	68477-35-0	Press. Gas Flam. Gas 1 Carc. 1A Muta. 1B	H220 H350 H340	GHS04 GHS02 GHS08 Dgr	H220 H350 H340			K U

▼M6

Indexszám	Nemzetközi vegyianyag-azonosítás	EK-szám	CAS-szám	Besorolás		Címkézés			Egyedi koncentráció határértékek és M-tényezők	Megjegy-zések
				Veszélyességi osztályok és kategóriák kódjai	Figyelmeztető mondatok kódjai	Veszélyt jelző piktogramok, figyelmeztetés-ek kódjai	Figyelmeztető mondatok kódjai	Kiegészítő figyelmeztető mondatok kódjai		
	carbon numbers in the range of C_3 through C_6, predominantly piperylenes.]									
649-206-00-8	Gases (petroleum), butane splitter overheads; Petroleum gas; [A complex combination of hydrocarbons obtained from the distillation of the butane stream. It consists of aliphatic hydrocarbons having carbon numbers predominantly in the range of C_3 through C_4.]	270-750-3	68477-69-0	Press. Gas Flam. Gas 1 Carc. 1A Muta. 1B	H220 H350 H340	GHS04 GHS02 GHS08 Dgr	H220 H350 H340			K U
649-207-00-3	Gases (petroleum), C_{2-3}-; Petroleum gas; [A complex combination of hydrocarbons produced by the distillation of products from a catalytic fractionation process. It contains predominantly ethane, ethylene, propane, and propylene.]	270-751-9	68477-70-3	Press. Gas Flam. Gas 1 Carc. 1A Muta. 1B	H220 H350 H340	GHS04 GHS02 GHS08 Dgr	H220 H350 H340			K U
649-208-00-9	Gases (petroleum), catalytic-cracked gas oil depropanizer bottoms, C_4-rich acid-free; Petroleum gas; [A complex combination of hydrocarbons obtained from fractionation of catalytic cracked gas oil hydrocarbon stream and treated to remove hydrogen sulfide and other	270-752-4	68477-71-4	Press. Gas Flam. Gas 1 Carc. 1A Muta. 1B	H220 H350 H340	GHS04 GHS02 GHS08 Dgr	H220 H350 H340			K U

▼M6

Indexszám	Nemzetközi vegyianyag-azonosítás	EK-szám	CAS-szám	Besorolás		Címkézés			Egyedi koncentráció határértékek és M-tényezők	Megjegy-zések
				Veszélyességi osztályok és kategóriák kódjai	Figyelmeztető mondatok kódjai	Veszélyt jelző piktogramok, figyelmeztetés-ek kódjai	Figyelmeztető mondatok kódjai	Kiegészítő figyelmeztető mondatok kódjai		
	acidic components. It consists of hydrocarbons having carbon numbers in the range of C_3 through C_5, predominantly C_4.]									
649-209-00-4	Gases (petroleum), catalytic-cracked naphtha debutanizer bottoms, C_{3-5}-rich; Petroleum gas; [A complex combination of hydrocarbons obtained from the stabilization of catalytic cracked naphtha. It consists of aliphatic hydrocarbons having carbon numbers predominantly in the range of C_3 through C_5.]	270-754-5	68477-72-5	Press. Gas Flam. Gas 1 Carc. 1A Muta. 1B	H220 H350 H340	GHS04 GHS02 GHS08 Dgr	H220 H350 H340			K U
649-210-00-X	Tail gas (petroleum), isomerized naphtha fractionation stabilizer; Petroleum gas; [A complex combination of hydrocarbons obtained from the fractionation stabilization products from isomerized naphtha. It consists predominantly of hydrocarbons having carbon numbers predominantly in the range of C_1 through C_4.]	269-628-2	68308-08-7	Press. Gas Flam. Gas 1 Carc. 1A Muta. 1B	H220 H350 H340	GHS04 GHS02 GHS08 Dgr	H220 H350 H340			K U

▼B

Indexszám	Nemzetközi vegyianyag-azonosítás	EK-szám	CAS-szám	Besorolás		Címkézés			Egyedi koncentráció határértékek és M-tényezők	Megjegy-zések
				Veszélyességi osztályok és kategóriák kódjai	Figyelmeztető mondatok kódjai	Veszélyt jelző piktogramok, figyelmeztetés-ek kódjai	Figyelmeztető mondatok kódjai	Kiegészítő figyelmeztető mondatok kódjai		
649-211-00-5	Foots oil (petroleum), carbon-treated; Foots oil; [A complex combination of hydrocarbons obtained by the treatment of Foots oil with activated carbon for the removal of trace constituents and impurities. It consists predominantly of saturated straight chain hydrocarbons having carbon numbers predominantly greater than C_{12}.]	308-126-0	97862-76-5	Carc. 1B	H350	GHS08 Dgr	H350			►M2 — ◄ L
649-212-00-0	Distillates (petroleum), sweetened middle; Gasoil – unspecified; [A complex combination of hydrocarbons obtained by subjecting a petroleum distillate to a sweetening process to convert mercaptans or to remove acidic impurities. It consists of hydrocarbons having carbon numbers predominantly in the range of C_9 through C_{20} and boiling in the range of approximately 150 °C to 345 °C (302°F to 653°F).]	265-088-7	64741-86-2	Carc. 1B	H350	GHS08 Dgr	H350			►M2 — ◄ N

▼B

Indexszám	Nemzetközi vegyianyag-azonosítás	EK-szám	CAS-szám	Besorolás		Címkézés			Egyedi koncentráció határértékek és M-tényezők	Megjegy-zések
				Veszélyességi osztályok és kategóriák kódjai	Figyelmeztető mondatok kódjai	Veszélyt jelző piktogramok, figyelmeztetés-ek kódjai	Figyelmeztető mondatok kódjai	Kiegészítő figyelmeztető mondatok kódjai		
649-213-00-6	Gas oils (petroleum), solvent-refined; Gasoil – unspecified; [A complex combination of hydrocarbons obtained as the raffinate from a solvent extraction process. It consists predominantly of aliphatic hydrocarbons having carbon numbers predominantly in the range of C_{11} through C_{25} and boiling in the range of approximately 205 °C to 400 °C (401°F to 752°F).]	265-092-9	64741-90-8	Carc. 1B	H350	GHS08 Dgr	H350			►M2 — ◄ N
649-214-00-1	Distillates (petroleum), solvent-refined middle; Gasoil – unspecified; [A complex combination of hydrocarbons obtained as the raffinate from a solvent extraction process. It consists predominantly of aliphatic hydrocarbons having carbon numbers predominantly in the range of C_9 through C_{20} and boiling in the range of approximately 150 °C to 345 °C (302°F to 653°F).]	265-093-4	64741-91-9	Carc. 1B	H350	GHS08 Dgr	H350			►M2 — ◄ N

▼B

Indexszám	Nemzetközi vegyianyag-azonosítás	EK-szám	CAS-szám	Besorolás		Címkézés			Egyedi koncentráció határértékek és M-tényezők	Megjegy-zések
				Veszélyességi osztályok és kategóriák kódjai	Figyelmeztető mondatok kódjai	Veszélyt jelző piktogramok, figyelmeztetés-ek kódjai	Figyelmeztető mondatok kódjai	Kiegészítő figyelmeztető mondatok kódjai		
649-215-00-7	Gas oils (petroleum), acid-treated; Gasoil – unspecified; [A complex combination of hydrocarbons obtained as a raffinate from a sulfuric acid treating process. It consists of hydrocarbons having carbon numbers predominantly in the range of C_{13} through C_{25} and boiling in the range of approximately 230 °C to 400 °C (446°F to 752°F).]	265-112-6	64742-12-7	Carc. 1B	H350	GHS08 Dgr	H350			►M2 — ◄ N
649-216-00-2	Distillates (petroleum), acid-treated middle; Gasoil – unspecified; [A complex combination of hydrocarbons obtained as a raffinate from a sulfuric acid treating process. It consists of hydrocarbons having carbon numbers predominantly in the range of C_{11} through C_{20} and boiling in the range of approximately 205 °C to 345 °C (401°F to 653°F).]	265-113-1	64742-13-8	Carc. 1B	H350	GHS08 Dgr	H350			►M2 — ◄ N

▼B

Indexszám	Nemzetközi vegyianyag-azonosítás	EK-szám	CAS-szám	Besorolás		Címkézés			Egyedi koncentráció határértékek és M-tényezők	Megjegy-zések
				Veszélyességi osztályok és kategóriák kódjai	Figyelmeztető mondatok kódjai	Veszélyt jelző piktogramok, figyelmeztetés-ek kódjai	Figyelmeztető mondatok kódjai	Kiegészítő figyelmeztető mondatok kódjai		
649-217-00-8	Distillates (petroleum), acid-treated light; Gasoil – unspecified; [A complex combination of hydrocarbons obtained as a raffinate from a sulfuric acid treating process. It consists of hydrocarbons having carbon numbers predominantly in the range of C_9 through C_{16} and boiling in the range of approximately 150 °C to 290 °C (302°F to 554°F).]	265-114-7	64742-14-9	Carc. 1B	H350	GHS08 Dgr	H350			►M2 — ◄ N
649-218-00-3	Gas oils (petroleum), chemically neutralized; Gasoil – unspecified; [A complex combination of hydrocarbons produced by a treating process to remove acidic materials. It consists of hydrocarbons having carbon numbers predominantly in the range of C_{13} through C_{25} and boiling in the range of approximately 230 °C to 400 °C (446°F to 752°F).]	265-129-9	64742-29-6	Carc. 1B	H350	GHS08 Dgr	H350			►M2 — ◄ N

▼B

Indexszám	Nemzetközi vegyianyag-azonosítás	EK-szám	CAS-szám	Besorolás		Címkézés			Egyedi koncentráció határértékek és M-tényezők	Megjegy-zések
				Veszélyességi osztályok és kategóriák kódjai	Figyelmeztető mondatok kódjai	Veszélyt jelző piktogramok, figyelmeztetés-ek kódjai	Figyelmeztető mondatok kódjai	Kiegészítő figyelmeztető mondatok kódjai		
649-219-00-9	Distillates (petroleum), chemically neutralized middle; Gasoil – unspecified; [A complex combination of hydrocarbons produced by a treating process to remove acidic materials. It consists of hydrocarbons having carbon numbers predominantly in the range of C_{11} through C_{20} and boiling in the range of approximately 205 °C to 345 °C (401°F to 653°F).]	265-130-4	64742-30-9	Carc. 1B	H350	GHS08 Dgr	H350			►M2 — ◄ N
649-220-00-4	Distillates (petroleum), clay-treated middle; Gasoil – unspecified; [A complex combination of hydrocarbons resulting from treatment of a petroleum fraction with natural or modified clay, usually in a percolation process to remove the trace amounts of polar compounds and impurities present. It consists of hydrocarbons having carbon numbers predominantly in the range of C_9 through C_{20} and boiling in the range of approximately 150 °C to 345 °C (302°F to 653°F).]	265-139-3	64742-38-7	Carc. 1B	H350	GHS08 Dgr	H350			►M2 — ◄ N

▼B

Indexszám	Nemzetközi vegyianyag-azonosítás	EK-szám	CAS-szám	Besorolás		Címkézés			Egyedi koncentráció határértékek és M-tényezők	Megjegy-zések
				Veszélyességi osztályok és kategóriák kódjai	Figyelmeztető mondatok kódjai	Veszélyt jelző piktogramok, figyelmeztetés-ek kódjai	Figyelmeztető mondatok kódjai	Kiegészítő figyelmeztető mondatok kódjai		
649-221-00-X	Distillates (petroleum), hydrotreated middle; Gasoil – unspecified; [A complex combination of hydrocarbons obtained by treating a petroleum fraction with hydrogen in the presence of a catalyst. It consists of hydrocarbons having carbon numbers predominantly in the range of C_{11} through C_{25} and boiling in the range of approximately 205 °C to 400 °C (401°F to 752°F).]	265-148-2	64742-46-7	Carc. 1B	H350	GHS08 Dgr	H350			►**M2** — ◄ N
649-222-00-5	Gas oils (petroleum), hydrodesulfurized; Gasoil – unspecified; [A complex combination of hydrocarbons obtained from a petroleum stock by treating with hydrogen to convert organic sulfur to hydrogen sulfide which is removed. It consists predominantly of hydrocarbons having carbon numbers predominantly in the range of C_{13} through C_{25} and boiling in the range of approximately 230 °C to 400 °C (446°F to 752°F).]	265-182-8	64742-79-6	Carc. 1B	H350	GHS08 Dgr	H350			►**M2** — ◄ N

▼B

Indexszám	Nemzetközi vegyianyag-azonosítás	EK-szám	CAS-szám	Besorolás		Címkézés			Egyedi koncentráció határértékek és M-tényezők	Megjegy-zések
				Veszélyességi osztályok és kategóriák kódjai	Figyelmeztető mondatok kódjai	Veszélyt jelző piktogramok, figyelmeztetés-ek kódjai	Figyelmeztető mondatok kódjai	Kiegészítő figyelmeztető mondatok kódjai		
649-223-00-0	Distillates (petroleum), hydrode-sulfurized middle; Gasoil – unspecified; [A complex combination of hydrocarbons obtained from a petroleum stock by treating with hydrogen to convert organic sulfur to hydrogen sulfide which is removed. It consists of hydrocarbons having carbon numbers predominantly in the range of C_{11} through C_{25} and boiling in the range of approximately 205 °C to 400 °C (401°F to 752°F).]	265-183-3	64742-80-9	Carc. 1B	H350	GHS08 Dgr	H350			►M2 —◄ N
649-224-00-6	Fuels, diesel; Gasoil – unspecified; [A complex combination of hydrocarbons produced by the distillation of crude oil. It consists of hydrocarbons having carbon numbers predominantly in the range of C_9 through C_{20} and boiling in the range of approximately 163 °C to 357 °C (325°F to 675°F).]	269-822-7	68334-30-5	Carc. 2	H351	GHS08 Wng	H351			►M2 —◄ N
649-225-00-1	Fuel oil, No 2; Gasoil – unspecified; [A distillate oil having a minimum viscosity of 32,6 SUS at 37,7 °C (100°F) to a maximum of 37,9 SUS at 37,7 °C (100°F).]	270-671-4	68476-30-2	Carc. 2	H351	GHS08 Wng	H351			►M2 —◄

▼B

Indexszám	Nemzetközi vegyianyag-azonosítás	EK-szám	CAS-szám	Besorolás		Címkézés			Egyedi koncentráció határértékek és M-tényezők	Megjegy-zések
				Veszélyességi osztályok és kategóriák kódjai	Figyelmeztető mondatok kódjai	Veszélyt jelző piktogramok, figyelmeztetés-ek kódjai	Figyelmeztető mondatok kódjai	Kiegészítő figyelmeztető mondatok kódjai		
649-226-00-7	Fuel oil, No 4; Gasoil – unspecified; [A distillate oil having a minimum viscosity of 45 SUS at 37,7 °C (100°F) to a maximum of 125 SUS at 37,7 °C (100°F).]	270-673-5	68476-31-3	Carc. 2	H351	GHS08 Wng	H351			►**M2** — ◄
649-227-00-2	Fuels, diesel, No 2; Gasoil – unspecified; [A distillate oil having a minimum viscosity of 32,6 SUS at 37,7 °C (100°F).]	270-676-1	68476-34-6	Carc. 2	H351	GHS08 Wng	H351			►**M2** — ◄
649-228-00-8	Distillates (petroleum), catalytic reformer fractionator residue, high-boiling; Gasoil – unspecified; [A complex combination of hydrocarbons from the distilla-tion of catalytic reformer fracf-tionator residue. It boils in the range of approximately 343 °C to 399 °C (650°F to 750°F).]	270-719-4	68477-29-2	Carc. 1B	H350	GHS08 Dgr	H350			►**M2** — ◄ N
649-229-00-3	Distillates (petroleum), catalytic reformer fractionator residue, intermediate-boiling; Gasoil – unspecified; [A complex combination of hydrocarbons from the distilla-tion of catalytic reformer fracti-onator residue. It boils in the range of approximately 288 °C to 371 °C (550°F to 700°F).]	270-721-5	68477-30-5	Carc. 1B	H350	GHS08 Dgr	H350			►**M2** — ◄ N

▼B

Indexszám	Nemzetközi vegyianyag-azonosítás	EK-szám	CAS-szám	Besorolás		Címkézés			Egyedi koncentráció határértékek és M-tényezők	Megjegy-zések
				Veszélyességi osztályok és kategóriák kódjai	Figyelmeztető mondatok kódjai	Veszélyt jelző piktogramok, figyelmeztetés-ek kódjai	Figyelmeztető mondatok kódjai	Kiegészítő figyelmeztető mondatok kódjai		
649-230-00-9	Distillates (petroleum), catalytic reformer fractionator residue, low-boiling; Gasoil – unspecified; [The complex combination of hydrocarbons from the distillation of catalytic reformer fractionator residue. It boils approximately below 288 °C (550°F).]	270-722-0	68477-31-6	Carc. 1B	H350	GHS08 Dgr	H350			►M2 — ◄ N
649-231-00-4	Distillates (petroleum), highly refined middle; Gasoil – unspecified; [A complex combination of hydrocarbons obtained by the subjection of a petroleum fraction to several of the following steps: filtration, centrifugation, atmospheric distillation, vacuum distillation, acidification, neutralization and clay treatment. It consists predominantly of hydrocarbons having carbon numbers predominantly in the range of C_{10} through C_{20}.]	292-615-8	90640-93-0	Carc. 1B	H350	GHS08 Dgr	H350			►M2 — ◄ N
649-232-00-X	Distillates (petroleum) catalytic reformer, heavy arom. conc.; Gasoil – unspecified;	295-294-2	91995-34-5	Carc. 1B	H350	GHS08 Dgr	H350			►M2 — ◄ N

▼B

Indexszám	Nemzetközi vegyianyag-azonosítás	EK-szám	CAS-szám	Besorolás		Címkézés			Egyedi koncentráció határértékek és M-tényezők	Megjegy-zések
				Veszélyességi osztályok és kategóriák kódjai	Figyelmeztető mondatok kódjai	Veszélyt jelző piktogramok, figyelmeztetés-ek kódjai	Figyelmeztető mondatok kódjai	Kiegészítő figyelmeztető mondatok kódjai		
	[A complex combination of hydrocarbons obtained from the distillation of a catalytically reformed petroleum cut. It consists predominantly of aromatic hydrocarbons having carbon numbers predominantly in the range of C_{10} through C_{16} and boiling in the range of approximately 200 °C to 300 °C (392°F to 572°F).]									
649-233-00-5	Gas oils, paraffinic; Gasoil – unspecified; [A distillate obtained from the redistillation of a complex combination of hydrocarbons obtained by the distillation of the effluents from a severe catalytic hydrotreatment of paraffins. It boils in the range of approximately 190 °C to 330 °C (374°F to 594°F).]	300-227-8	93924-33-5	Carc. 1B	H350	GHS08 Dgr	H350			►**M2** — ◄ N
649-234-00-0	Naphtha (petroleum), solvent-refined hydrodesulfurized heavy; Gasoil – unspecified	307-035-3	97488-96-5	Carc. 1B	H350	GHS08 Dgr	H350			►**M2** — ◄ N
649-235-00-6	Hydrocarbons, C_{16-20}, hydrotre-ated middle distillate, distn. lights; Gasoil – unspecified;	307-659-6	97675-85-9	Carc. 1B	H350	GHS08 Dgr	H350			►**M2** — ◄ N

▼B

Indexszám	Nemzetközi vegyianyag-azonosítás	EK-szám	CAS-szám	Besorolás		Címkézés			Egyedi koncentráció határértékek és M-tényezők	Megjegy-zések
				Veszélyességi osztályok és kategóriák kódjai	Figyelmeztető mondatok kódjai	Veszélyt jelző piktogramok, figyelmeztetés-ek kódjai	Figyelmeztető mondatok kódjai	Kiegészítő figyelmeztető mondatok kódjai		
	[A complex combination of hydrocarbons obtained as first runnings from the vacuum distillation of effluents from the treatment of a middle distillate with hydrogen. It consists predominantly of hydrocarbons having carbon numbers predominantly in the range of C_{16} through C_{20} and boiling in the range of approximately 290 °C to 350 °C (554°F to 662°F). It produces a finished oil having a viscosity of 2cSt at 100 °C (212°F).]									
649-236-00-1	Hydrocarbons, C_{12-20}, hydrotreated paraffinic, distn. lights; Gasoil – unspecified; [A complex combination of hydrocarbons obtained as first runnings from the vacuum distillation of effluents from the treatment of heavy paraffins with hydrogen in the presence of a catalyst. It consists predominantly of hydrocarbons having carbon numbers predominantly in the range of C_{12} through C_{20} and boiling in the range of approximately 230 °C to 350 °C (446°F to 662°F). It produces a finished oil having a viscosity of 2cSt at 100 °C (212°F).]	307-660-1	97675-86-0	Carc. 1B	H350	GHS08 Dgr	H350			►M2 — ◄ N

▼B

Indexszám	Nemzetközi vegyianyag-azonosítás	EK-szám	CAS-szám	Besorolás		Címkézés			Egyedi koncentráció határértékek és M-tényezők	Megjegy-zések
				Veszélyességi osztályok és kategóriák kódjai	Figyelmeztető mondatok kódjai	Veszélyt jelző piktogramok, figyelmeztetés-ek kódjai	Figyelmeztető mondatok kódjai	Kiegészítő figyelmeztető mondatok kódjai		
649-237-00-7	Hydrocarbons, C_{11-17}, solvent-extd. light naphthenic; Gasoil – unspecified; [A complex combination of hydrocarbons obtained by extraction of the aromatics from a light naphthenic distillate having a visciosity of 2.2 cSt at 40 °C (104°F). It consists predominantly of hydrocarbons having carbon numbers predominantly in the range of C_{11} through C_{17} and boiling in the range of approximately 200 °C to 300 °C (392°F to 572°F).]	307-757-9	97722-08-2	Carc. 1B	H350	GHS08 Dgr	H350			►M2 —◄ N
649-238-00-2	Gas oils, hydrotreated; Gasoil – unspecified; [A complex combination of hydrocarbons obtained from the redistillation of the effluents from the treatment of paraffins with hydrogen in the presence of a catalyst. It consists predominantly of hydrocarbons having carbon numbers predominantly in the range of C_{17} through C_{27} and boiling in the range of approximately 330 °C to 340 °C (626°F to 644°F).]	308-128-1	97862-78-7	Carc. 1B	H350	GHS08 Dgr	H350			►M2 —◄ N

▼B

Indexszám	Nemzetközi vegyianyag-azonosítás	EK-szám	CAS-szám	Besorolás		Címkézés			Egyedi koncentráció határértékek és M-tényezők	Megjegy-zések
				Veszélyességi osztályok és kategóriák kódjai	Figyelmeztető mondatok kódjai	Veszélyt jelző piktogramok, figyelmeztetés-ek kódjai	Figyelmeztető mondatok kódjai	Kiegészítő figyelmeztető mondatok kódjai		
649-239-00-8	Distillates (petroleum), carbon-treated light paraffinic; Gasoil – unspecified; [A complex combination of hydrocarbons obtained by the treatment of a petroleum oil fraction with activated charcoal for the removal of traces of polar constituents and impurities. It consists predominantly of hydrocarbons having carbon numbers predominantly in the range of C_{12} through C_{28}.]	309-667-5	100683-97-4	Carc. 1B	H350	GHS08 Dgr	H350			►M2 — ◄ N
649-240-00-3	Distillates (petroleum), intermediate paraffinic, carbon-treated; Gasoil – unspecified; [A complex combination of hydrocarbons obtained by the treatment of petroleum with activated charcoal for the removal of trace polar constituents and impurities. It consists predominantly of hydrocarbons having carbon numbers predominantly in the range of C_{16} through C_{36}.]	309-668-0	100683-98-5	Carc. 1B	H350	GHS08 Dgr	H350			►M2 — ◄ N
649-241-00-9	Distillates (petroleum), intermediate paraffinic, clay-treated; Gasoil – unspecified;	309-669-6	100683-99-6	Carc. 1B	H350	GHS08 Dgr	H350			►M2 — ◄ N

▼B

Indexszám	Nemzetközi vegyianyag-azonosítás	EK-szám	CAS-szám	Besorolás		Címkézés			Egyedi koncentráció határértékek és M-tényezők	Megjegy-zések
				Veszélyességi osztályok és kategóriák kódjai	Figyelmeztető mondatok kódjai	Veszélyt jelző piktogramok, figyelmeztetés-ek kódjai	Figyelmeztető mondatok kódjai	Kiegészítő figyelmeztető mondatok kódjai		
	[A complex combination of hydrocarbons obtained by the treatment of petroleum with bleaching earth for the removal of trace polar constituents and impurities. It consists predominantly of hydrocarbons having carbon numbers predominantly in the range of C_{16} through C_{36}.]									
649-242-00-4	Alkanes, C_{12-26}-branched and linear	292-454-3	90622-53-0	Carc. 1B	H350	GHS08 Dgr	H350			►M2 — ◄ N
649-243-00-X	Lubricating greases; Grease; [A complex combination of hydrocarbons having carbon numbers predominantly in the range of C_{12} through C_{50}. May contain organic salts of alkali metals, alkaline earth metals, and/or aluminium compounds.]	278-011-7	74869-21-9	Carc. 1B	H350	GHS08 Dgr	H350			►M2 — ◄ N
649-244-00-5	Slack wax (petroleum); Slack wax; [A complex combination of hydrocarbons obtained from a petroleum fraction by solvent crystallization (solvent dewaxing) or as a distillation fraction from a very waxy crude. It consists predominantly of saturated straight and branched chain hydrocarbons having carbon numbers predominantly greater than C_{20}.]	265-165-5	64742-61-6	Carc. 1B	H350	GHS08 Dgr	H350			►M2 — ◄ N

▼B

Indexszám	Nemzetközi vegyianyag-azonosítás	EK-szám	CAS-szám	Besorolás		Címkézés			Egyedi koncentráció határértékek és M-tényezők	Megjegy-zések
				Veszélyességi osztályok és kategóriák kódjai	Figyelmeztető mondatok kódjai	Veszélyt jelző piktogramok, figyelmeztetés-ek kódjai	Figyelmeztető mondatok kódjai	Kiegészítő figyelmeztető mondatok kódjai		
649-245-00-0	Slack wax (petroleum), acid-treated; Slack wax; [A complex combination of hydrocarbons obtained as a raffinate by treatment of a petroleum slack wax fraction with sulfuric acid treating process. It consists predominantly of saturated straight and branched chain hydrocarbons having carbon numbers predominantly greater than C_{20}.]	292-659-8	90669-77-5	Carc. 1B	H350	GHS08 Dgr	H350			►M2 — ◄ N
649-246-00-6	Slack wax (petroleum), clay-treated; Slack wax; [A complex combination of hydrocarbons obtained by treatment of a petroleum slack wax fraction with natural or modified clay in either a contacting or percolation process. It consists predominantly of saturated straight and branched hydrocarbons having carbon numbers predominantly greater than C_{20}.]	292-660-3	90669-78-6	Carc. 1B	H350	GHS08 Dgr	H350			►M2 — ◄ N
649-247-00-1	Slack wax (petroleum), hydrotreated; Slack wax; [A complex combination of hydrocarbons obtained by treating slack wax with hydrogen in the presence of a catalyst. It	295-523-6	92062-09-4	Carc. 1B	H350	GHS08 Dgr	H350			►M2 — ◄ N

▼B

Indexszám	Nemzetközi vegyianyag-azonosítás	EK-szám	CAS-szám	Besorolás		Címkézés			Egyedi koncentráció határértékek és M-tényezők	Megjegy-zések
				Veszélyességi osztályok és kategóriák kódjai	Figyelmeztető mondatok kódjai	Veszélyt jelző piktogramok, figyelmeztetés-ek kódjai	Figyelmeztető mondatok kódjai	Kiegészítő figyelmeztető mondatok kódjai		
	consists predominantly of saturated straight and branched chain hydrocarbons having carbon numbers predominantly greater than C_{20}.]									
649-248-00-7	Slack wax (petroleum), low-melting; Slack wax; [A complex combination of hydrocarbons obtained from a petroleum fraction by solvent deparaffination. It consists predominantly of saturated straight and branched chain hydrocarbons having carbon numbers predominantly greater than C_{12}.]	295-524-1	92062-10-7	Carc. 1B	H350	GHS08 Dgr	H350			►**M2** — ◄ N
649-249-00-2	Slack wax (petroleum), low-melting, hydrotreated; Slack wax; [A complex combination of hydrocarbons obtained by treatment of low-melting petroleum slack wax with hydrogen in the presence of a catalyst. It consists predominantly of saturated straight and branched chain hydrocarbons having carbon numbers predominantly greater than C12.]	295-525-7	92062-11-8	Carc. 1B	H350	GHS08 Dgr	H350			►**M2** — ◄ N

▼B

Indexszám	Nemzetközi vegyianyag-azonosítás	EK-szám	CAS-szám	Besorolás		Címkézés			Egyedi koncentráció határértékek és M-tényezők	Megjegy-zések
				Veszélyességi osztályok és kategóriák kódjai	Figyelmeztető mondatok kódjai	Veszélyt jelző piktogramok, figyelmeztetés-ek kódjai	Figyelmeztető mondatok kódjai	Kiegészítő figyelmeztető mondatok kódjai		
649-250-00-8	Slack wax (petroleum), low-melting, carbon-treated; Slack wax; [A complex combination of hydrocarbons obtained by the treatment of low-melting slack wax with activated carbon for the removal of trace polar constituents and impurities. It consists predominantly of saturated straight and branched chain hydrocarbons having carbon numbers predominantly greater than C_{12}.]	308-155-9	97863-04-2	Carc. 1B	H350	GHS08 Dgr	H350			►M2 — ◄ N
649-251-00-3	Slack wax (petroleum), low-melting, clay-treated; Slack wax; [A complex combination of hydrocarbons obtained by the treatment of low-melting petroleum slack wax with bentonite for removal of trace polar constituents and impurities. It consists predominantly of saturated straight and branched chain hydrocarbons having carbon numbers predominantly greater than C_{12}.]	308-156-4	97863-05-3	Carc. 1B	H350	GHS08 Dgr	H350			►M2 — ◄ N
649-252-00-9	Slack wax (petroleum), low-melting, silicic acid-treated; Slack wax;	308-158-5	97863-06-4	Carc. 1B	H350	GHS08 Dgr	H350			►M2 — ◄ N

▼B

Indexszám	Nemzetközi vegyianyag-azonosítás	EK-szám	CAS-szám	Besorolás		Címkézés			Egyedi koncentráció határértékek és M-tényezők	Megjegy-zések
				Veszélyességi osztályok és kategóriák kódjai	Figyelmeztető mondatok kódjai	Veszélyt jelző piktogramok, figyelmeztetés-ek kódjai	Figyelmeztető mondatok kódjai	Kiegészítő figyelmeztető mondatok kódjai		
	[A complex combination of hydrocarbons obtained by the treatment of low-melting petroleum slack wax with silicic acid for the removal of trace polar constituents and impurities. It consists predominantly of saturated straight and branched chain hydrocarbons having carbon numbers predominantly greater than C_{12}.]									
649-253-00-4	Slack wax (petroleum), carbon-treated; Slack wax; [A complex combination of hydrocarbons obtained by treatment of petroleum slack wax with activated charcoal for the removal of trace polar constituents and impurities.]	309-723-9	100684-49-9	Carc. 1B	H350	GHS08 Dgr	H350			►**M2** — ◄ N
649-254-00-X	Petrolatum; Petrolatum; [A complex combination of hydrocarbons obtained as a semi-solid from dewaxing paraffinic residual oil. It consists predominantly of saturated crystalline and liquid hydrocarbons having carbon numbers predominantly greater than C_{25}.]	232-373-2	8009-03-8	Carc. 1B	H350	GHS08 Dgr	H350			►**M2** — ◄ N

▼B

Indexszám	Nemzetközi vegyianyag-azonosítás	EK-szám	CAS-szám	Besorolás		Címkézés			Egyedi koncentráció határértékek és M-tényezők	Megjegy-zések
				Veszélyességi osztályok és kategóriák kódjai	Figyelmeztető mondatok kódjai	Veszélyt jelző piktogramok, figyelmeztetés-ek kódjai	Figyelmeztető mondatok kódjai	Kiegészítő figyelmeztető mondatok kódjai		
649-255-00-5	Petrolatum (petroleum), oxidized; Petrolatum; [A complex combination of organic compounds, predominantly high molecular weight carboxylic acids, obtained by the air oxidation of petrolatum.]	265-206-7	64743-01-7	Carc. 1B	H350	GHS08 Dgr	H350			►**M2** — ◄ N
649-256-00-0	Petrolatum (petroleum), alumina-treated; Petrolatum; [A complex combination of hydrocarbons obtained when petrolatum is treated with Al_2O_3 to remove polar components and impurities. It consists predominantly of saturated, crystalline, and liquid hydrocarbons having carbon numbers predominantly greater than C_{25}.]	285-098-5	85029-74-9	Carc. 1B	H350	GHS08 Dgr	H350			►**M2** — ◄ N
649-257-00-6	Petrolatum (petroleum), hydrotreated; Petrolatum; [A complex combination of hydrocarbons obtained as a semi-solid from dewaxed paraffinic residual oil treated with hydrogen in the presence of a catalyst. It consists predominantly of saturated microcrystalline and liquid hydrocarbons having carbon numbers predominantly greater than C_{20}.]	295-459-9	92045-77-7	Carc. 1B	H350	GHS08 Dgr	H350			►**M2** — ◄ N

▼B

Indexszám	Nemzetközi vegyianyag-azonosítás	EK-szám	CAS-szám	Besorolás		Címkézés			Egyedi koncentráció határértékek és M-tényezők	Megjegy-zések
				Veszélyességi osztályok és kategóriák kódjai	Figyelmeztető mondatok kódjai	Veszélyt jelző piktogramok, figyelmeztetés-ek kódjai	Figyelmeztető mondatok kódjai	Kiegészítő figyelmeztető mondatok kódjai		
649-258-00-1	Petrolatum (petroleum), carbon-treated; Petrolatum; [A complex combination of hydrocarbons obtained by the treatment of petroleum petrolatum with activated carbon for the removal of trace polar constituents and impuri-ties. It consists predominantly of saturated hydrocarbons having carbon numbers predo-minantly greater than C_{20}.]	308-149-6	97862-97-0	Carc. 1B	H350	GHS08 Dgr	H350			►M2 — ◄ N
649-259-00-7	Petrolatum (petroleum), silicic acid-treated; Petrolatum; [A complex combination of hydrocarbons obtained by the treatment of petroleum petrolatum with silicic acid for the removal of trace polar cons-tituents and impurities. It consists predominantly of satu-rated hydrocarbons having carbon numbers predominantly greater than C_{20}.]	308-150-1	97862-98-1	Carc. 1B	H350	GHS08 Dgr	H350			►M2 — ◄ N
649-260-00-2	Petrolatum (petroleum), clay-treated; Petrolatum;	309-706-6	100684-33-1	Carc. 1B	H350	GHS08 Dgr	H350			►M2 — ◄ N

▼B

Indexszám	Nemzetközi vegyianyag-azonosítás	EK-szám	CAS-szám	Besorolás		Címkézés			Egyedi koncentráció határértékek és M-tényezők	Megjegy-zések
				Veszélyességi osztályok és kategóriák kódjai	Figyelmeztető mondatok kódjai	Veszélyt jelző piktogramok, figyelmeztetés-ek kódjai	Figyelmeztető mondatok kódjai	Kiegészítő figyelmeztető mondatok kódjai		
	[A complex combination of hydrocarbons obtained by treatment of petrolatum with bleaching earth for the removal of traces of polar constituents and impurities. It consists predominantly of hydrocarbons having carbon numbers predominantly in the range of greater than C_{25}.]									
▼M1 649-261-00-8	Gasoline, natural; Low boiling point naphtha; [A complex combination of hydrocarbons separated from natural gas by processes such as refrigeration or absorption. It consists predominantly of saturated aliphatic hydrocarbons having carbon numbers predominantly in the range of C_4 through C_8 and boiling in the range of approximately minus 20 °C to 120 °C (– 4 °F to 248 °F).]	232-349-1	8006-61-9	Carc. 1B Muta. 1B Asp. Tox. 1	H350 H340 H304	GHS08 Dgr	H350 H340 H304			►M2 — ◄ P
649-262-00-3	Naphtha; Low boiling point naphtha; [Refined, partly refined, or unrefined petroleum products produced by the distillation of natural gas. It consists of hydrocarbons having carbon numbers predominantly in the range of	232-443-2	8030-30-6	Carc. 1B Muta. 1B Asp. Tox. 1	H350 H340 H304	GHS08 Dgr	H350 H340 H304			►M2 — ◄ P

▼M1

Indexszám	Nemzetközi vegyianyag-azonosítás	EK-szám	CAS-szám	Besorolás		Címkézés			Egyedi koncentráció határértékek és M-tényezők	Megjegy-zések
				Veszélyességi osztályok és kategóriák kódjai	Figyelmeztető mondatok kódjai	Veszélyt jelző piktogramok, figyelmeztetés-ek kódjai	Figyelmeztető mondatok kódjai	Kiegészítő figyelmeztető mondatok kódjai		
	C_5 through C_6 and boiling in the range of approximately 100 °C to 200 °C (212 °F to 392 °F).]									
649-263-00-9	Ligroine; Low boiling point naphtha; [A complex combination of hydrocarbons obtained by the fractional distillation of petroleum. This fraction boils in a range of approximately 20 °C to 135 °C (58 °F to 275 °F).]	232-453-7	8032-32-4	Carc. 1B Muta. 1B Asp. Tox. 1	H350 H340 H304	GHS08 Dgr	H350 H340 H304			►M2 — ◄ P
649-264-00-4	Naphtha (petroleum), heavy straight-run; Low boiling point naphtha; [A complex combination of hydrocarbons produced by dist-illation of crude oil. It consists of hydrocarbons having carbon numbers predominantly in the range of C_6 through C_{12} and boiling in the range of approxi-mately 65 °C to 230 °C (149 °F to 446 °F).]	265-041-0	64741-41-9	Carc. 1B Muta. 1B Asp. Tox. 1	H350 H340 H304	GHS08 Dgr	H350 H340 H304			►M2 — ◄ P
649-265-00-X	Naphtha (petroleum), full-range straight-run; Low boiling point naphtha;	265-042-6	64741-42-0	Carc. 1B Muta. 1B Asp. Tox. 1	H350 H340 H304	GHS08 Dgr	H350 H340 H304			►M2 — ◄ P

▼M1

Indexszám	Nemzetközi vegyianyag-azonosítás	EK-szám	CAS-szám	Besorolás		Címkézés			Egyedi koncentráció határértékek és M-tényezők	Megjegy-zések
				Veszélyességi osztályok és kategóriák kódjai	Figyelmeztető mondatok kódjai	Veszélyt jelző piktogramok, figyelmeztetés-ek kódjai	Figyelmeztető mondatok kódjai	Kiegészítő figyelmeztető mondatok kódjai		
	[A complex combination of hydrocarbons produced by dist-illation of crude oil. It consists of hydrocarbons having carbon numbers predominantly in the range of C_4 through C_{11} and boiling in the range of approxi-mately – 20 °C to 220 °C (– 4 °F to 428 °F).]									
649-266-00-5	Naphtha (petroleum), light stra-ight-run; Low boiling point naphtha; [A complex combination of hydrocarbons produced by dist-illation of crude oil. It consists predominantly of aliphatic hydrocarbons having carbon numbers predominantly in the range of C_4 through C_{10} and boiling in the range of approxi-mately – 20 °C to 180 °C (– 4 °F to 356 °F).]	265-046-8	64741-46-4	Carc. 1B Muta. 1B Asp. Tox. 1	H350 H340 H304	GHS08 Dgr	H350 H340 H304			►M2 —— ◄ P
649-267-00-0	Solvent naphtha (petroleum), light aliph.; Low boiling point naphtha; [A complex combination of hydrocarbons obtained from the distillation of crude oil or natural gasoline. It consists predominantly of saturated hydrocarbons having carbon numbers predominantly in	265-192-2	64742-89-8	Carc. 1B Muta. 1B Asp. Tox. 1	H350 H340 H304	GHS08 Dgr	H350 H340 H304			►M2 —— ◄ P

▼M1

Indexszám	Nemzetközi vegyianyag-azonosítás	EK-szám	CAS-szám	Besorolás		Címkézés			Egyedi koncentráció határértékek és M-tényezők	Megjegy-zések
				Veszélyességi osztályok és kategóriák kódjai	Figyelmeztető mondatok kódjai	Veszélyt jelző piktogramok, figyelmeztetés-ek kódjai	Figyelmeztető mondatok kódjai	Kiegészítő figyelmeztető mondatok kódjai		
	the range of C_5 through C_{10} and boiling in the range of approximately 35 °C to 160 °C (95 °F to 320 °F).]									
649-268-00-6	Distillates (petroleum), straight-run light; Low boiling point naphtha; [A complex combination of hydrocarbons produced by the distillation of crude oil. It consists of hydrocarbons having carbon numbers predominantly in the range of C_2 through C_7 and boiling in the range of approximately – 88 °C to 99 °C (– 127 °F to 210 °F).]	270-077-5	68410-05-9	Carc. 1B Muta. 1B Asp. Tox. 1	H350 H340 H304	GHS08 Dgr	H350 H340 H304			►M2 — ◄ P
649-269-00-1	Gasoline, vapor-recovery; Low boiling point naphtha; [A complex combination of hydrocarbons separated from the gases from vapor recovery systems by cooling. It consists of hydrocarbons having carbon numbers predominantly in the range of C_4 through C_{11} and boiling in the range of approximately – 20 °C to 196 °C(– 4 °F to 384 °F).]	271-025-4	68514-15-8	Carc. 1B Muta. 1B Asp. Tox. 1	H350 H340 H304	GHS08 Dgr	H350 H340 H304			►M2 — ◄ P

▼M1

Indexszám	Nemzetközi vegyianyag-azonosítás	EK-szám	CAS-szám	Besorolás		Címkézés			Egyedi koncentráció határértékek és M-tényezők	Megjegy-zések
				Veszélyességi osztályok és kategóriák kódjai	Figyelmeztető mondatok kódjai	Veszélyt jelző piktogramok, figyelmeztetés-ek kódjai	Figyelmeztető mondatok kódjai	Kiegészítő figyelmeztető mondatok kódjai		
649-270-00-7	Gasoline, straight-run, topping-plant; Low boiling point naphtha; [A complex combination of hydrocarbons produced from the topping plant by the distillation of crude oil. It boils in the range of approximately 36,1 °C to 193,3 °C (97 °F to 380 °F).]	271-727-0	68606-11-1	Carc. 1B Muta. 1B Asp. Tox. 1	H350 H340 H304	GHS08 Dgr	H350 H340 H304			►M2 — ◄ P
649-271-00-2	Naphtha (petroleum), unsweetened; Low boiling point naphtha; [A complex combination of hydrocarbons produced from the distillation of naphtha streams from various refinery processes. It consists of hydrocarbons having carbon numbers predominantly in the range of C_5 through C_{12} and boiling in the range of approximately 0 °C to 230 °C (25 °F to 446 °F).]	272-186-3	68783-12-0	Carc. 1B Muta. 1B Asp. Tox. 1	H350 H340 H304	GHS08 Dgr	H350 H340 H304			►M2 — ◄ P
649-272-00-8	Distillates (petroleum), light straight-run gasoline fractionation stabilizer overheads; Low boiling point naphtha; [A complex combination of hydrocarbons obtained by the fractionation of light straight-run gasoline. It consists of saturated aliphatic hydrocarbons having carbon numbers predominantly in the range of C_3 through C_6.]	272-931-2	68921-08-4	Carc. 1B Muta. 1B Asp. Tox. 1	H350 H340 H304	GHS08 Dgr	H350 H340 H304			►M2 — ◄ P

▼M1

Indexszám	Nemzetközi vegyianyag-azonosítás	EK-szám	CAS-szám	Besorolás		Címkézés			Egyedi koncentráció határértékek és M-tényezők	Megjegy-zések
				Veszélyességi osztályok és kategóriák kódjai	Figyelmeztető mondatok kódjai	Veszélyt jelző piktogramok, figyelmeztetés-ek kódjai	Figyelmeztető mondatok kódjai	Kiegészítő figyelmeztető mondatok kódjai		
649-273-00-3	Naphtha (petroleum), heavy straight run, arom.-contg.; Low boiling point naphtha; [A complex combination of hydrocarbons obtained from a distillation process of crude petroleum. It consists predominantly of hydrocarbons having carbon numbers in the range of C_8 through C_{12} and boiling in the range of approximately 130 °C to 210 °C (266 °F to 410 °F).]	309-945-6	101631-20-3	Carc. 1B Muta. 1B Asp. Tox. 1	H350 H340 H304	GHS08 Dgr	H350 H340 H304			►M2 — ◄ P
649-274-00-9	Naphtha (petroleum), full-range alkylate; Low boiling point modified naphtha; [A complex combination of hydrocarbons produced by distillation of the reaction products of isobutane with monoolefinic hydrocarbons usually ranging in carbon numbers from C_3 through C_5 It consists of predominantly branched chain saturated hydrocarbons having carbon numbers predominantly in the range of C_7 through C_{12} and boiling in the range of approximately 90 °C to 220 °C (194 °F to 428 °F).]	265-066-7	64741-64-6	Carc. 1B Muta. 1B Asp. Tox. 1	H350 H340 H304	GHS08 Dgr	H350 H340 H304			►M2 — ◄ P

▼M1

Indexszám	Nemzetközi vegyianyag-azonosítás	EK-szám	CAS-szám	Besorolás		Címkézés			Egyedi koncentráció határértékek és M-tényezők	Megjegy-zések
				Veszélyességi osztályok és kategóriák kódjai	Figyelmeztető mondatok kódjai	Veszélyt jelző piktogramok, figyelmeztetés-ek kódjai	Figyelmeztető mondatok kódjai	Kiegészítő figyelmeztető mondatok kódjai		
649-275-00-4	Naphtha (petroleum), heavy alkylate; Low boiling point modified naphtha; [A complex combination of hydrocarbons produced by distillation of the reaction products of isobutane with monoolefinic hydrocarbons usually ranging in carbon numbers from C_3 to C_5. It consists of predominantly branched chain saturated hydrocarbons having carbon numbers predominantly in the range of C_9 through C_{12} and boiling in the range of approximately 150 °C to 220 °C (302 °F to 428 °F).]	265-067-2	64741-65-7	Carc. 1B Muta. 1B Asp. Tox. 1	H350 H340 H304	GHS08 Dgr	H350 H340 H304			►M2 — ◄ P
649-276-00-X	Naphtha (petroleum), light alkylate; Low boiling point modified naphtha; [A complex combination of hydrocarbons produced by distillation of the reaction products of isobutane with monoolefinic hydrocarbons usually ranging in carbon numbers from C_3 through C_5. It consists of predominantly branched chain saturated hydrocarbons having	265-068-8	64741-66-8	Carc. 1B Muta. 1B Asp. Tox. 1	H350 H340 H304	GHS08 Dgr	H350 H340 H304			►M2 — ◄ P

▼M1

Indexszám	Nemzetközi vegyianyag-azonosítás	EK-szám	CAS-szám	Besorolás		Címkézés			Egyedi koncentráció határértékek és M-tényezők	Megjegy-zések
				Veszélyességi osztályok és kategóriák kódjai	Figyelmeztető mondatok kódjai	Veszélyt jelző piktogramok, figyelmeztetés-ek kódjai	Figyelmeztető mondatok kódjai	Kiegészítő figyelmeztető mondatok kódjai		
	carbon numbers predominantly in the range of C_7 through C_{10} and boiling in the range of approximately 90 °C to 160 °C (194 °F to 320 °F).]									
649-277-00-5	Naphtha (petroleum), isomerization; Low boiling point modified naphtha; [A complex combination of hydrocarbons obtained from catalytic isomerization of straight chain paraffinic C_4 through C_6 hydrocarbons. It consists predominantly of saturated hydrocarbons such as isobutane, isopentane, 2,2-dimethylbutane, 2-methylpentane, and 3-methylpentane.]	265-073-5	64741-70-4	Carc. 1B Muta. 1B Asp. Tox. 1	H350 H340 H304	GHS08 Dgr	H350 H340 H304			►M2 — ◄ P
649-278-00-0	Naphtha (petroleum), solvent-refined light; Low boiling point modified naphtha; [A complex combination of hydrocarbons obtained as the raffinate from a solvent extraction process. It consists predominantly of aliphatic hydrocarbons having carbon numbers predominantly in the range	265-086-6	64741-84-0	Carc. 1B Muta. 1B Asp. Tox. 1	H350 H340 H304	GHS08 Dgr	H350 H340 H304			►M2 — ◄ P

▼M1

Indexszám	Nemzetközi vegyianyag-azonosítás	EK-szám	CAS-szám	Besorolás		Címkézés			Egyedi koncentráció határértékek és M-tényezők	Megjegy-zések
				Veszélyességi osztályok és kategóriák kódjai	Figyelmeztető mondatok kódjai	Veszélyt jelző piktogramok, figyelmeztetés-ek kódjai	Figyelmeztető mondatok kódjai	Kiegészítő figyelmeztető mondatok kódjai		
	of C_5 through C_{11} and boiling in the range of approximately 35 °C to 190 °C (95 °F to 374 °F).]									
649-279-00-6	Naphtha (petroleum), solvent-refined heavy; Low boiling point modified naphtha; [A complex combination of hydrocarbons obtained as the raffinate from a solvent extraction process. It consists predominantly of aliphatic hydrocarbons having carbon numbers predominantly in the range of C_7 through C_{12} and boiling in the range of approximately 90 °C to 230 °C (194 °F to 446 °F).]	265-095-5	64741-92-0	Carc. 1B Muta. 1B Asp. Tox. 1	H350 H340 H304	GHS08 Dgr	H350 H340 H304			►M2 — ◄ P
649-280-00-1	Raffinates (petroleum), catalytic reformer ethylene glycol-water countercurrent exts.; Low boiling point modified naphtha; [A complex combination of hydrocarbons obtained as the raffinate from the UDEX extraction process on the catalytic reformer stream. It consists of saturated hydrocarbons having carbon numbers predominantly in the range of C_6 through C_9.]	270-088-5	68410-71-9	Carc. 1B Muta. 1B Asp. Tox. 1	H350 H340 H304	GHS08 Dgr	H350 H340 H304			►M2 — ◄ P

▼M1

Indexszám	Nemzetközi vegyianyag-azonosítás	EK-szám	CAS-szám	Besorolás		Címkézés			Egyedi koncentráció határértékek és M-tényezők	Megjegy-zések
				Veszélyességi osztályok és kategóriák kódjai	Figyelmeztető mondatok kódjai	Veszélyt jelző piktogramok, figyelmeztetés-ek kódjai	Figyelmeztető mondatok kódjai	Kiegészítő figyelmeztető mondatok kódjai		
649-281-00-7	Raffinates (petroleum), reformer, Lurgi unit-sepd.; Low boiling point modified naphtha; [The complex combination of hydrocarbons obtained as a raffinate from a Lurgi separation unit. It consists predominantly of non-aromatic hydrocarbons with various small amounts of aromatic hydrocarbons having carbon numbers predominantly in the range of C_6 through C_8.]	270-349-3	68425-35-4	Carc. 1B Muta. 1B Asp. Tox. 1	H350 H340 H304	GHS08 Dgr	H350 H340 H304			►M2 — ◄ P
649-282-00-2	Naphtha (petroleum), full-range alkylate, butane-contg.; Low boiling point modified naphta; [A complex combination of hydrocarbons produced by the distillation of the reaction products of isobutane with monoolefinic hydrocarbons usually ranging in carbon numbers from C_3 through C_5. It consists of predominantly branched chain saturated hydrocarbons having carbon numbers predominantly in the range of C_7 through C_{12} with some butanes and boiling in the range of approximately 35 °C to 200 °C (95 °F to 428 °F).]	271-267-0	68527-27-5	Carc. 1B Muta. 1B Asp. Tox. 1	H350 H340 H304	GHS08 Dgr	H350 H340 H304			►M2 — ◄ P

▼M1

Indexszám	Nemzetközi vegyianyag-azonosítás	EK-szám	CAS-szám	Besorolás		Címkézés			Egyedi koncentráció határértékek és M-tényezők	Megjegy-zések
				Veszélyességi osztályok és kategóriák kódjai	Figyelmeztető mondatok kódjai	Veszélyt jelző piktogramok, figyelmeztetés-ek kódjai	Figyelmeztető mondatok kódjai	Kiegészítő figyelmeztető mondatok kódjai		
649-283-00-8	Distillates (petroleum), naphtha steam cracking-derived, solvent-refined light hydrotreated; Low boiling point modified naphtha; [A complex combination of hydrocarbons obtained as the raffinates from a solvent extraction process of hydrotreated light distillate from steam-cracked naphtha.]	295-315-5	91995-53-8	Carc. 1B Muta. 1B Asp. Tox. 1	H350 H340 H304	GHS08 Dgr	H350 H340 H304			►M2 — ◄ P
649-284-00-3	Naphtha (petroleum), C_{4-12}, butane-alkylate, isooctane-rich; Low boiling point modified naphtha; [A complex combination of hydrocarbons obtained by alkylation of butanes. It consists predominantly of hydrocarbons having carbon numbers predominantly in the range of C_4 through C_{12}, rich in isooctane, and boiling in the range of approximately 35 °C to 210 °C (95 °F to 410 °F).]	295-430-0	92045-49-3	Carc. 1B Muta. 1B Asp. Tox. 1	H350 H340 H304	GHS08 Dgr	H350 H340 H304			►M2 — ◄ P
649-285-00-9	Hydrocarbons, hydrotreated light naphtha distillates, solvent-refined; Low boiling point modified naphtha;	295-436-3	92045-55-1	Carc. 1B Muta. 1B Asp. Tox. 1	H350 H340 H304	GHS08 Dgr	H350 H340 H304			►M2 — ◄ P

▼M1

Indexszám	Nemzetközi vegyianyag-azonosítás	EK-szám	CAS-szám	Besorolás		Címkézés			Egyedi koncentráció határértékek és M-tényezők	Megjegy-zések
				Veszélyességi osztályok és kategóriák kódjai	Figyelmeztető mondatok kódjai	Veszélyt jelző piktogramok, figyelmeztetés-ek kódjai	Figyelmeztető mondatok kódjai	Kiegészítő figyelmeztető mondatok kódjai		
	[A combination of hydrocarbons obtained from the distillation of hydrotreated naphtha followed by a solvent extraction and distillation process. It consists predominantly of saturated hydrocarbons boiling in the range of approximately 94 °C to 99 °C (201 °F to 210 °F).]									
649-286-00-4	Naphtha (petroleum), isomerization, C_6-fraction; Low boiling point modified naphtha; [A complex combination of hydrocarbons obtained by distillation of a gasoline which has been catalytically isomerized. It consists predominantly of hexane isomers boiling in the range of approximately 60 °C to 66 °C (140 °F to 151 °F).]	295-440-5	92045-58-4	Carc. 1B Muta. 1B Asp. Tox. 1	H350 H340 H304	GHS08 Dgr	H350 H340 H304			►M2 — ◄ P
649-287-00-X	Hydrocarbons, C_{6-7}, naphtha-cracking, solvent-refined; Low boiling point modified naphtha; [A complex combination of hydrocarbons obtained by the sorption of benzene from a catalytically fully hydrogenated benzene-rich hydrocarbon cut that was distillatively obtained from prehydrogenated cracked	295-446-8	92045-64-2	Carc. 1B Muta. 1B Asp. Tox. 1	H350 H340 H304	GHS08 Dgr	H350 H340 H304			►M2 — ◄ P

▼M1

Indexszám	Nemzetközi vegyianyag-azonosítás	EK-szám	CAS-szám	Besorolás		Címkézés			Egyedi koncentráció határértékek és M-tényezők	Megjegy-zések
				Veszélyességi osztályok és kategóriák kódjai	Figyelmeztető mondatok kódjai	Veszélyt jelző piktogramok, figyelmeztetés-ek kódjai	Figyelmeztető mondatok kódjai	Kiegészítő figyelmeztető mondatok kódjai		
	naphtha. It consists predominantly of paraffinic and naphthenic hydrocarbons having carbon numbers predominantly in the range of C_6 through C_7 and boiling in the range of approximately 70 °C to 100 °C (158 °F to 212 °F).]									
649-288-00-5	Hydrocarbons, C_6-rich, hydrotreated light naphtha distillates, solvent-refined; Low boiling point modified naphtha; [A complex combination of hydrocarbons obtained by distillation of hydrotreated naphtha followed by solvent extraction. It consists predominantly of saturated hydrocarbons and boiling in the range of approximately 65 °C to 70 °C (149 °F to 158 °F).]	309-871-4	101316-67-0	Carc. 1B Muta. 1B Asp. Tox. 1	H350 H340 H304	GHS08 Dgr	H350 H340 H304			►M2 — ◄ P
649-289-00-0	Naphtha (petroleum), heavy catalytic cracked; Low boiling point cat-cracked naphtha; [A complex combination of hydrocarbons produced by a distillation of products from a catalytic cracking process. It consists of hydrocarbons having carbon numbers predominantly in the range of C_6 through C_{12} and boiling in the range of	265-055-7	64741-54-4	Carc. 1B Muta. 1B Asp. Tox. 1	H350 H340 H304	GHS08 Dgr	H350 H340 H304			►M2 — ◄ P

▼M1

Indexszám	Nemzetközi vegyianyag-azonosítás	EK-szám	CAS-szám	Besorolás		Címkézés			Egyedi koncentráció határértékek és M-tényezők	Megjegy-zések
				Veszélyességi osztályok és kategóriák kódjai	Figyelmeztető mondatok kódjai	Veszélyt jelző piktogramok, figyelmeztetés-ek kódjai	Figyelmeztető mondatok kódjai	Kiegészítő figyelmeztető mondatok kódjai		
	approximately 65 °C to 230 °C (148 °F to 446 °F). It contains a relatively large proportion of unsaturated hydrocarbons.]									
649-290-00-6	Naphtha (petroleum), light catalytic cracked; Low boiling point cat-cracked naphtha; [A complex combination of hydrocarbons produced by the distillation of products from a catalytic cracking process. It consists of hydrocarbons having carbon numbers predominantly in the range of C_4 through C_{11} and boiling in the range of approximately – 20 °C to 190 °C (– 4 °F to 374 °F). It contains a relatively large proportion of unsaturated hydrocarbons.]	265-056-2	64741-55-5	Carc. 1B Muta. 1B Asp. Tox. 1	H350 H340 H304	GHS08 Dgr	H350 H340 H304			►M2 — ◄ P
649-291-00-1	Hydrocarbons, C_{3-11}, catalytic cracker distillates; Low boiling point cat-cracked naphtha; [A complex combination of hydrocarbons produced by the distillations of products from a catalytic cracking process. It consists of hydrocarbons having	270-686-6	68476-46-0	Carc. 1B Muta. 1B Asp. Tox. 1	H350 H340 H304	GHS08 Dgr	H350 H340 H304			►M2 — ◄ P

▼M1

Indexszám	Nemzetközi vegyianyag-azonosítás	EK-szám	CAS-szám	Besorolás		Címkézés			Egyedi koncentráció határértékek és M-tényezők	Megjegy-zések
				Veszélyességi osztályok és kategóriák kódjai	Figyelmeztető mondatok kódjai	Veszélyt jelző piktogramok, figyelmeztetés-ek kódjai	Figyelmeztető mondatok kódjai	Kiegészítő figyelmeztető mondatok kódjai		
	carbon numbers predominantly in the range of C_3 through C_{11} and boiling in a range approximately up to 204 °C (400 °F).]									
649-292-00-7	Naphtha (petroleum), catalytic cracked light distd.; Low boiling point cat-cracked naphtha; [A complex combination of hydrocarbons produced by the distillation of products from a catalytic cracking process. It consists of hydrocarbons having carbon numbers predominantly in the range of C_1 through C_5.]	272-185-8	68783-09-5	Carc. 1B Muta. 1B Asp. Tox. 1	H350 H340 H304	GHS08 Dgr	H350 H340 H304			►M2 — ◄ P
649-293-00-2	Distillates (petroleum), naphtha steam cracking-derived, hydrotreated light arom.; Low boiling point cat-cracked naphtha.; [A complex combination of hydrocarbons obtained by treating a light distillate from steam-cracked naphtha. It consists predominantly of aromatic hydrocarbons.]	295-311-3	91995-50-5	Carc. 1B Muta. 1B Asp. Tox. 1	H350 H340 H304	GHS08 Dgr	H350 H340 H304			►M2 — ◄ P

▼M1

Indexszám	Nemzetközi vegyianyag-azonosítás	EK-szám	CAS-szám	Besorolás		Címkézés			Egyedi koncentráció határértékek és M-tényezők	Megjegy-zések
				Veszélyességi osztályok és kategóriák kódjai	Figyelmeztető mondatok kódjai	Veszélyt jelző piktogramok, figyelmeztetés-ek kódjai	Figyelmeztető mondatok kódjai	Kiegészítő figyelmeztető mondatok kódjai		
649-294-00-8	Naphtha (petroleum), heavy catalytic cracked, sweetened; Low boiling point cat-cracked naphtha; [A complex combination of hydrocarbons obtained by subjecting a catalytic cracked petroleum distillate to a sweetening process to convert mercaptans or to remove acidic impurities. It consists predominantly of hydrocarbons having carbon numbers predominantly in the range of C_6 through C_{12} and boiling in the range of approximately 60 °C to 200 °C (140 °F to 392 °F).]	295-431-6	92045-50-6	Carc. 1B Muta. 1B Asp. Tox. 1	H350 H340 H304	GHS08 Dgr	H350 H340 H304			►M2 — ◄ P
649-295-00-3	Naphtha (petroleum), light catalytic cracked sweetened; Low boiling point cat-cracked naphtha; [A complex combination of hydrocarbons obtained by subjecting naphtha from a catalytic cracking process to a sweetening process to convert mercaptans or to remove acidic impurities. It consists predominantly of hydrocarbons boiling in a range of approximately 35 °C to 210 °C (95 °F to 410 °F).]	295-441-0	92045-59-5	Carc. 1B Muta. 1B Asp. Tox. 1	H350 H340 H304	GHS08 Dgr	H350 H340 H304			►M2 — ◄ P

▼M1

Indexszám	Nemzetközi vegyianyag-azonosítás	EK-szám	CAS-szám	Besorolás		Címkézés			Egyedi koncentráció határértékek és M-tényezők	Megjegy-zések
				Veszélyességi osztályok és kategóriák kódjai	Figyelmeztető mondatok kódjai	Veszélyt jelző piktogramok, figyelmeztetés-ek kódjai	Figyelmeztető mondatok kódjai	Kiegészítő figyelmeztető mondatok kódjai		
649-296-00-9	Hydrocarbons, C_{8-12}, catalytic-cracking, chem. neutralized; Low boiling point cat-cracked naphtha; [A complex combination of hydrocarbons produced by the distillation of a cut from the catalytic cracking process, having undergone an alkaline washing. It consists predominantly of hydrocarbons having carbon numbers in the range of C_8 through C_{12} and boiling in the range of approximately 130 °C to 210 °C (266 °F to 410 °F).]	295-794-0	92128-94-4	Carc. 1B Muta. 1B Asp. Tox. 1	H350 H340 H304	GHS08 Dgr	H350 H340 H304			►M2 — ◄ P
649-297-00-4	Hydrocarbons, C_{8-12}, catalytic cracker distillates; Low boiling point cat-cracked naphtha; [A complex combination of hydrocarbons obtained by distillation of products from a catalytic cracking process. It consists predominantly of hydrocarbons having carbon numbers predominantly in the range of C_8 through C_{12} and boiling in the range of approximately 140 °C to 210 °C (284 °F to 410 °F).]	309-974-4	101794-97-2	Carc. 1B Muta. 1B Asp. Tox. 1	H350 H340 H304	GHS08 Dgr	H350 H340 H304			►M2 — ◄ P

▼M1

Indexszám	Nemzetközi vegyianyag-azonosítás	EK-szám	CAS-szám	Besorolás		Címkézés			Egyedi koncentráció határértékek és M-tényezők	Megjegy-zések
				Veszélyességi osztályok és kategóriák kódjai	Figyelmeztető mondatok kódjai	Veszélyt jelző piktogramok, figyelmeztetés-ek kódjai	Figyelmeztető mondatok kódjai	Kiegészítő figyelmeztető mondatok kódjai		
649-298-00-X	Hydrocarbons, C_{8-12}, catalytic cracking, chem. neutralized, sweetened; Low boiling point cat-cracked naphtha	309-987-5	101896-28-0	Carc. 1B Muta. 1B Asp. Tox. 1	H350 H340 H304	GHS08 Dgr	H350 H340 H304			►M2 — ◄ P
649-299-00-5	Naphtha (petroleum), light catalytic reformed; Low boiling point cat-reformed naphtha; [A complex combination of hydrocarbons produced from the distillation of products from a catalytic reforming process. It consists of hydrocarbons having carbon numbers predominantly in the range of C_5 through C_{11} and boiling in the range of approximately 35 °C to 190 °C (95 °F to 374 °F). It contains a relatively large proportion of aromatic and branched chain hydrocarbons. This stream may contain 10 vol. % or more benzene.]	265-065-1	64741-63-5	Carc. 1B Muta. 1B Asp. Tox. 1	H350 H340 H304	GHS08 Dgr	H350 H340 H304			►M2 — ◄ P
649-300-00-9	Naphtha (petroleum), heavy catalytic reformed; Low boiling point cat-reformed naphtha;	265-070-9	64741-68-0	Carc. 1B Muta. 1B Asp. Tox. 1	H350 H340 H304	GHS08 Dgr	H350 H340 H304			►M2 — ◄ P

▼M1

Indexszám	Nemzetközi vegyianyag-azonosítás	EK-szám	CAS-szám	Besorolás		Címkézés			Egyedi koncentráció határértékek és M-tényezők	Megjegy-zések
				Veszélyességi osztályok és kategóriák kódjai	Figyelmeztető mondatok kódjai	Veszélyt jelző piktogramok, figyelmeztetés-ek kódjai	Figyelmeztető mondatok kódjai	Kiegészítő figyelmeztető mondatok kódjai		
	[A complex combination of hydrocarbons produced from the distillation of products from a catalytic reforming process. It consists of predominantly aromatic hydrocarbons having carbon numbers predominantly in the range of C_7 through C_{12} and boiling in the range of approximately 90 °C to 230 °C (194 °F to 446 °F).]									
649-301-00-4	Distillates (petroleum), catalytic reformed depentanizer; Low boiling point cat-reformed naphtha; [A complex combination of hydrocarbons from the distillation of products from a catalytic reforming process. It consists predominantly of aliphatic hydrocarbons having carbon numbers predominantly in the range of C_3 through C_6 and boiling in the range of approximately – 49 °C to 63 °C (– 57 °F to 145 °F).]	270-660-4	68475-79-6	Carc. 1B Muta. 1B Asp. Tox. 1	H350 H340 H304	GHS08 Dgr	H350 H340 H304			►M2 — ◄ P
649-302-00-X	Hydrocarbons, C_{2-6}, C_{6-8} catalytic reformer; Low boiling point cat-reformed naphtha	270-687-1	68476-47-1	Carc. 1B Muta. 1B Asp. Tox. 1	H350 H340 H304	GHS08 Dgr	H350 H340 H304			►M2 — ◄ P

▼M1

Indexszám	Nemzetközi vegyianyag-azonosítás	EK-szám	CAS-szám	Besorolás		Címkézés			Egyedi koncentráció határértékek és M-tényezők	Megjegy-zések
				Veszélyességi osztályok és kategóriák kódjai	Figyelmeztető mondatok kódjai	Veszélyt jelző piktogramok, figyelmeztetés-ek kódjai	Figyelmeztető mondatok kódjai	Kiegészítő figyelmeztető mondatok kódjai		
649-303-00-5	Residues (petroleum), C_{6-8} catalytic reformer; Low boiling point cat-reformed naphtha; [A complex residuum from the catalytic reforming of C_{6-8} feed. It consists of hydrocarbons having carbon numbers predominantly in the range of C_2 through C_6.]	270-794-3	68478-15-9	Carc. 1B Muta. 1B Asp. Tox. 1	H350 H340 H304	GHS08 Dgr	H350 H340 H304			►M2 — ◄ P
649-304-00-0	Naphtha (petroleum), light catalytic reformed, arom.-free; Low boiling point cat-reformed naphtha; [A complex combination of hydrocarbons obtained from distillation of products from a catalytic reforming process. It consists predominantly of hydrocarbons having carbon numbers predominantly in the range of C_5 through C_8 and boiling in the range of approximately 35 °C to 120 °C (95 °F to 248 °F). It contains a relatively large proportion of branched chain hydrocarbons with the aromatic components removed.]	270-993-5	68513-03-1	Carc. 1B Muta. 1B Asp. Tox. 1	H350 H340 H304	GHS08 Dgr	H350 H340 H304			►M2 — ◄ P
649-305-00-6	Distillates (petroleum), catalytic reformed straight-run naphtha overheads; Low boiling point cat-reformed naphtha;	271-008-1	68513-63-3	Carc. 1B Muta. 1B Asp. Tox. 1	H350 H340 H304	GHS08 Dgr	H350 H340 H304			►M2 — ◄ P

▼M1

Indexszám	Nemzetközi vegyianyag-azonosítás	EK-szám	CAS-szám	Besorolás		Címkézés			Egyedi koncentráció határértékek és M-tényezők	Megjegy-zések
				Veszélyességi osztályok és kategóriák kódjai	Figyelmeztető mondatok kódjai	Veszélyt jelző piktogramok, figyelmeztetés-ek kódjai	Figyelmeztető mondatok kódjai	Kiegészítő figyelmeztető mondatok kódjai		
	[A complex combination of hydrocarbons obtained by the catalytic reforming of straight-run naphtha followed by the fractionation of the total effluent. It consists of saturated aliphatic hydrocarbons having carbon numbers predominantly in the range of C_2 through C_6.]									
649-306-00-1	Petroleum products, hydrofiner-powerformer reformates; Low boiling point cat-reformed naphtha; [The complex combination of hydrocarbons obtained in a hydrofiner-powerformer process and boiling in a range of approximately 27 °C to 210 °C (80 °F to 410 °F).]	271-058-4	68514-79-4	Carc. 1B Muta. 1B Asp. Tox. 1	H350 H340 H304	GHS08 Dgr	H350 H340 H304			►M2 — ◄ P
649-307-00-7	Naphtha (petroleum), full-range reformed; Low boiling point cat-reformed naphtha; [A complex combination of hydrocarbons produced by the distillation of the products from a catalytic reforming process. It consists of hydrocarbons having carbon numbers predominantly in the range of C_5 through C_{12} and boiling in the range of approximately 35 °C to 230 °C (95 °F to 446 °F).]	272-895-8	68919-37-9	Carc. 1B Muta. 1B Asp. Tox. 1	H350 H340 H304	GHS08 Dgr	H350 H340 H304			►M2 — ◄ P

▼M1

Indexszám	Nemzetközi vegyianyag-azonosítás	EK-szám	CAS-szám	Besorolás		Címkézés			Egyedi koncentráció határértékek és M-tényezők	Megjegy-zések
				Veszélyességi osztályok és kategóriák kódjai	Figyelmeztető mondatok kódjai	Veszélyt jelző piktogramok, figyelmeztetés-ek kódjai	Figyelmeztető mondatok kódjai	Kiegészítő figyelmeztető mondatok kódjai		
649-308-00-2	Naphtha (petroleum), catalytic reformed; Low boiling point cat-reformed naphtha; [A complex combination of hydrocarbons produced by the distillation of products from a catalytic reforming process. It consists of hydrocarbons having carbon numbers predominantly in the range of C_4 through C_{12} and boiling in the range of approximately 30 °C to 220 °C (90 °F to 430 °F). It contains a relatively large proportion of aromatic and branched chain hydrocarbons. This stream may contain 10 vol. % or more benzene.]	273-271-8	68955-35-1	Carc. 1B Muta. 1B Asp. Tox. 1	H350 H340 H304	GHS08 Dgr	H350 H340 H304			►M2 — ◄ P
649-309-00-8	Distillates (petroleum), catalytic reformed hydrotreated light, C_{8-12} arom. fraction;- Low boiling point cat-reformed naphtha; [A complex combination of alkylbenzenes obtained by the catalytic reforming of petroleum naphtha. It consists predominantly of alkylbenzenes having carbon numbers predominantly in the range of C_8 through C_{10} and boiling in the range of approximately 160 °C to 180 °C (320 °F to 356 °F).]	285-509-8	85116-58-1	Carc. 1B Muta. 1B Asp. Tox. 1	H350 H340 H304	GHS08 Dgr	H350 H340 H304			►M2 — ◄ P

▼M1

Indexszám	Nemzetközi vegyianyag-azonosítás	EK-szám	CAS-szám	Besorolás		Címkézés			Egyedi koncentráció határértékek és M-tényezők	Megjegy-zések
				Veszélyességi osztályok és kategóriák kódjai	Figyelmeztető mondatok kódjai	Veszélyt jelző piktogramok, figyelmeztetés-ek kódjai	Figyelmeztető mondatok kódjai	Kiegészítő figyelmeztető mondatok kódjai		
649-310-00-3	Aromatic hydrocarbons, C_8, catalytic reforming-derived; Low boiling point cat-reformed naphtha	295-279-0	91995-18-5	Carc. 1B Muta. 1B Asp. Tox. 1	H350 H340 H304	GHS08 Dgr	H350 H340 H304			►M2 — ◄ P
649-311-00-9	Aromatic hydrocarbons, C_{7-12}, C_8-rich; Low boiling point cat-reformed naphtha; [A complex combination of hydrocarbons obtained by separation from the platformate-containing fraction. It consists predominantly of aromatic hydrocarbons having carbon numbers predominantly in the range of C_7 through C_{12} (primarily C_8) and can contain nonaromatic hydrocarbons, both boiling in the range of approximately 130 °C to 200 °C (266 °F to 392 °F).]	297-401-8	93571-75-6	Carc. 1B Muta. 1B Asp. Tox. 1	H350 H340 H304	GHS08 Dgr	H350 H340 H304			►M2 — ◄ P
649-312-00-4	Gasoline, C_{5-11}, high-octane stabilised reformed; Low boiling point cat-reformed naphtha; [A complex high octane combination of hydrocarbons obtained by the catalytic dehydrogenation of a predominantly naphthenic naphtha. It consists predominantly of aromatics and non-aromatics having carbon numbers predominantly in the range of C_5 through C_{11} and boiling in the range of approximately 45 °C to 185 °C (113 °F to 365 °F).]	297-458-9	93572-29-3	Carc. 1B Muta. 1B Asp. Tox. 1	H350 H340 H304	GHS08 Dgr	H350 H340 H304			►M2 — ◄ P

▼M1

Indexszám	Nemzetközi vegyianyag-azonosítás	EK-szám	CAS-szám	Besorolás		Címkézés			Egyedi koncentráció határértékek és M-tényezők	Megjegy-zések
				Veszélyességi osztályok és kategóriák kódjai	Figyelmeztető mondatok kódjai	Veszélyt jelző piktogramok, figyelmeztetés-ek kódjai	Figyelmeztető mondatok kódjai	Kiegészítő figyelmeztető mondatok kódjai		
649-313-00-X	Hydrocarbons, C_{7-12}, $C_{\geq 9}$-arom.-rich, reforming heavy fraction; Low boiling point cat-reformed naphtha; [A complex combination of hydrocarbons obtained by separation from the platformate-containing fraction. It consists predominantly of nonaromatic hydrocarbons having carbon numbers predominantly in the range of C_7 through C_{12} and boiling in the range of approximately 120 °C to 210 °C (248 °F to 380 °F) and C_9 and higher aromatic hydrocarbons.]	297-465-7	93572-35-1	Carc. 1B Muta. 1B Asp. Tox. 1	H350 H340 H304	GHS08 Dgr	H350 H340 H304			►M2 — ◄ P
649-314-00-5	Hydrocarbons, C_{5-11}, nonaroms.-rich, reforming light fraction; Low boiling point cat-reformed naphtha; [A complex combination of hydrocarbons obtained by separation from the platformate-containing fraction. It consists predominantly of nonaromatic hydrocarbons having carbon numbers predominantly in the range of C_5 through C_{11} and boiling in the range of approximately 35 °C to 125 °C (94 °F to 257 °F), benzene and toluene.]	297-466-2	93572-36-2	Carc. 1B Muta. 1B Asp. Tox. 1	H350 H340 H304	GHS08 Dgr	H350 H340 H304			►M2 — ◄ P

▼B

Indexszám	Nemzetközi vegyianyag-azonosítás	EK-szám	CAS-szám	Besorolás		Címkézés			Egyedi koncentráció határértékek és M-tényezők	Megjegy-zések
				Veszélyességi osztályok és kategóriák kódjai	Figyelmeztető mondatok kódjai	Veszélyt jelző piktogramok, figyelmeztetés-ek kódjai	Figyelmeztető mondatok kódjai	Kiegészítő figyelmeztető mondatok kódjai		
649-315-00-0	Foots oil (petroleum), silicic acid-treated; Foots oil; [A complex combination of hydrocarbons obtained by the treatment of Foots oil with silicic acid for removal of trace constituents and impurities. It consists predominantly of straight chain hydrocarbons having carbon numbers predominantly greater than C_{12}.]	308-127-6	97862-77-6	Carc. 1B	H350 H304	GHS08 Dgr	H350 H304			►M2 — ◄ L
▼M1 649-316-00-6	Naphtha (petroleum), light thermal cracked; Low boiling point thermally cracked naphtha; [A complex combination of hydrocarbons from distillation of products from a thermal cracking process. It consists predominantly of unsaturated hydrocarbons having carbon numbers predominantly in the range of C_4 through C_8 and boiling in the range of approximately – 10 °C to 130 °C (14 °F to 266 °F).]	265-075-6	64741-74-8	Carc. 1B Muta. 1B Asp. Tox. 1	H350 H340 H304	GHS08 Dgr	H350 H340 H304			►M2 — ◄ P
649-317-00-1	Naphtha (petroleum), heavy thermal cracked; Low boiling point thermally cracked naphtha;	265-085-0	64741-83-9	Carc. 1B Muta. 1B Asp. Tox. 1	H350 H340 H304	GHS08 Dgr	H350 H340 H304			►M2 — ◄ P

▼M1

Indexszám	Nemzetközi vegyianyag-azonosítás	EK-szám	CAS-szám	Besorolás		Címkézés			Egyedi koncentráció határértékek és M-tényezők	Megjegy-zések
				Veszélyességi osztályok és kategóriák kódjai	Figyelmeztető mondatok kódjai	Veszélyt jelző piktogramok, figyelmeztetés-ek kódjai	Figyelmeztető mondatok kódjai	Kiegészítő figyelmeztető mondatok kódjai		
	[A complex combination of hydrocarbons from distillation of the products from a thermal cracking process. It consists predominantly of unsaturated hydrocarbons having carbon numbers predominantly in the range of C_6 through C_{12} and boiling in the range of approximately 65 °C to 220 °C (148 °F to 428 °F).]									
649-318-00-7	Distillates (petroleum), heavy arom.; Low boiling point thermally cracked naphtha; [The complex combination of hydrocarbons from the distillation of the products from the thermal cracking of ethane and propane. This higher boiling fraction consists predominantly of C_{5-7} aromatic hydrocarbons with some unsaturated aliphatic hydrocarbons having carbon number predominantly of C_5. This stream may contain benzene.]	267-563-4	67891-79-6	Carc. 1B Muta. 1B Asp. Tox. 1	H350 H340 H304	GHS08 Dgr	H350 H340 H304			►M2 — ◄ P
649-319-00-2	Distillates (petroleum), light arom.; Low boiling point thermally cracked naphtha;	267-565-5	67891-80-9	Carc. 1B Muta. 1B Asp. Tox. 1	H350 H340 H304	GHS08 Dgr	H350 H340 H304			►M2 — ◄ P

▼M1

Indexszám	Nemzetközi vegyianyag-azonosítás	EK-szám	CAS-szám	Besorolás		Címkézés			Egyedi koncentráció határértékek és M-tényezők	Megjegy-zések
				Veszélyességi osztályok és kategóriák kódjai	Figyelmeztető mondatok kódjai	Veszélyt jelző piktogramok, figyelmeztetés-ek kódjai	Figyelmeztető mondatok kódjai	Kiegészítő figyelmeztető mondatok kódjai		
	[The complex combination of hydrocarbons from the distillation of the products from the thermal cracking of ethane and propane. This lower boiling fraction consists predominantly of C_{5-7} aromatic hydrocarbons with some unsaturated aliphatic hydrocarbons having a carbon number predominantly of C_5. This stream may contain benzene.]									
649-320-00-8	Distillates (petroleum), naphtha-raffinate pyrolyzate-derived, gasoline-blending; Low boiling point thermally cracked naphtha; [The complex combination of hydrocarbons obtained by the pyrolysis fractionation at 816 °C (1 500 °F) of naphtha and raffinate. It consists predominantly of hydrocarbons having a carbon number of C_9 and boiling at approximately 204 °C (400 °F).]	270-344-6	68425-29-6	Carc. 1B Muta. 1B Asp. Tox. 1	H350 H340 H304	GHS08 Dgr	H350 H340 H304			►M2 — ◄ P
649-321-00-3	Aromatic hydrocarbons, C_{6-8}, naphtha-raffinate pyrolyzate-derived; Low boiling point thermally cracked naphtha;	270-658-3	68475-70-7	Carc. 1B Muta. 1B Asp. Tox. 1	H350 H340 H304	GHS08 Dgr	H350 H340 H304			►M2 — ◄ P

▼M1

Indexszám	Nemzetközi vegyianyag-azonosítás	EK-szám	CAS-szám	Besorolás		Címkézés			Egyedi koncentráció határértékek és M-tényezők	Megjegy-zések
				Veszélyességi osztályok és kategóriák kódjai	Figyelmeztető mondatok kódjai	Veszélyt jelző piktogramok, figyelmeztetés-ek kódjai	Figyelmeztető mondatok kódjai	Kiegészítő figyelmeztető mondatok kódjai		
	[A complex combination of hydrocarbons obtained by the fractionation pyrolysis at 816 °C (1 500 °F) of naphtha and raffinate. It consists predominantly of aromatic hydrocarbons having carbon numbers predominantly in the range of C_6 through C_8, including benzene.]									
649-322-00-9	Distillates (petroleum), thermal cracked naphtha and gas oil; Low boiling point thermally cracked naphtha; [A complex combination of hydrocarbons produced by distillation of thermally cracked naphtha and/or gas oil. It consists predominantly of olefinic hydrocarbons having a carbon number of C_5 and boiling in the range of approximately 33 °C to 60 °C (91 °F to 140 °F).]	271-631-9	68603-00-9	Carc. 1B Muta. 1B Asp. Tox. 1	H350 H340 H304	GHS08 Dgr	H350 H340 H304			►M2 — ◄ P
649-323-00-4	Distillates (petroleum), thermal cracked naphtha and gas oil, C_5-dimer-contg.; Low boiling point thermally cracked naphtha;	271-632-4	68603-01-0	Carc. 1B Muta. 1B Asp. Tox. 1	H350 H340 H304	GHS08 Dgr	H350 H340 H304			►M2 — ◄ P

▼M1

Indexszám	Nemzetközi vegyianyag-azonosítás	EK-szám	CAS-szám	Besorolás		Címkézés			Egyedi koncentráció határértékek és M-tényezők	Megjegy-zések
				Veszélyességi osztályok és kategóriák kódjai	Figyelmeztető mondatok kódjai	Veszélyt jelző piktogramok, figyelmeztetés-ek kódjai	Figyelmeztető mondatok kódjai	Kiegészítő figyelmeztető mondatok kódjai		
	[A complex combination of hydrocarbons produced by the extractive distillation of thermal cracked naphtha and/or gas oil. It consists predominantly of hydrocarbons having a carbon number of C_5 with some dimerized C_5 olefins and boiling in the range of approximately 33 °C to 184 °C (91 °F to 363 °F).]									
649-324-00-X	Distillates (petroleum), thermal cracked naphtha and gas oil, extractive; Low boiling point thermally cracked naphtha; [A complex combination of hydrocarbons produced by the extractive distillation of thermal cracked naphtha and/or gas oil. It consists of paraffinic and olefinic hydrocarbons, predominantly isoamylenes such as 2-methyl-1-butene and 2-methyl-2-butene and boiling in the range of approximately 31 °C to 40 °C (88 °F to 104 °F).]	271-634-5	68603-03-2	Carc. 1B Muta. 1B Asp. Tox. 1	H350 H340 H304	GHS08 Dgr	H350 H340 H304			►M2 — ◄ P
649-325-00-5	Distillates (petroleum), light thermal cracked, debutanized arom.; Low boiling point thermally cracked naphtha;	273-266-0	68955-29-3	Carc. 1B Muta. 1B Asp. Tox. 1	H350 H340 H304	GHS08 Dgr	H350 H340 H304			►M2 — ◄ P

▼M1

Indexszám	Nemzetközi vegyianyag-azonosítás	EK-szám	CAS-szám	Besorolás		Címkézés			Egyedi koncentráció határértékek és M-tényezők	Megjegy-zések
				Veszélyességi osztályok és kategóriák kódjai	Figyelmeztető mondatok kódjai	Veszélyt jelző piktogramok, figyelmeztetés-ek kódjai	Figyelmeztető mondatok kódjai	Kiegészítő figyelmeztető mondatok kódjai		
	[A complex combination of hydrocarbons produced by the distillation of products from a thermal cracking process. It consists predominantly of aromatic hydrocarbons, prima-rily benzene.]									
649-326-00-0	Naphtha (petroleum), light thermal cracked, sweetened; Low boiling point thermally cracked naphtha; [A complex combination of hydrocarbons obtained by subjecting a petroleum distillate from the high temperature thermal cracking of heavy oil fractions to a sweetening process to convert mercaptans. It consists predominantly of aromatics, olefins and saturated hydrocarbons boiling in the range of approximately 20 °C to 100 °C (68 °F to 212 °F).]	295-447-3	92045-65-3	Carc. 1B Muta. 1B Asp. Tox. 1	H350 H340 H304	GHS08 Dgr	H350 H340 H304			►M2 — ◄ P
649-327-00-6	Naphtha (petroleum), hydrotre-ated heavy; Low boiling point hydrogen treated naphtha;	265-150-3	64742-48-9	Carc. 1B Muta. 1B Asp. Tox. 1	H350 H340 H304	GHS08 Dgr	H350 H340 H304			►M2 — ◄ P

▼M1

Indexszám	Nemzetközi vegyianyag-azonosítás	EK-szám	CAS-szám	Besorolás		Címkézés			Egyedi koncentráció határértékek és M-tényezők	Megjegy-zések
				Veszélyességi osztályok és kategóriák kódjai	Figyelmeztető mondatok kódjai	Veszélyt jelző piktogramok, figyelmeztetés-ek kódjai	Figyelmeztető mondatok kódjai	Kiegészítő figyelmeztető mondatok kódjai		
	[A complex combination of hydrocarbons obtained by treating a petroleum fraction with hydrogen in the presence of a catalyst. It consists of hydrocarbons having carbon numbers predominantly in the range of C_6 through C_{13} and boiling in the range of approximately 65 °C to 230 °C (149 °F to 446 °F).]									
649-328-00-1	Naphtha (petroleum), hydrotreated light; Low boiling point hydrogen treated naphtha; [A complex combination of hydrocarbons obtained by treating a petroleum fraction with hydrogen in the presence of a catalyst. It consists of hydrocarbons having carbon numbers predominantly in the range of C_4 through C_{11} and boiling in the range of approximately minus 20 °C to 190 °C (– 4 °F to 374 °F).]	265-151-9	64742-49-0	Carc. 1B Muta. 1B Asp. Tox. 1	H350 H340 H304	GHS08 Dgr	H350 H340 H304			►M2 — ◄ P
649-329-00-7	Naphtha (petroleum), hydrodesulfurized light; Low boiling point hydrogen treated naphtha;	265-178-6	64742-73-0	Carc. 1B Muta. 1B Asp. Tox. 1	H350 H340 H304	GHS08 Dgr	H350 H340 H304			►M2 — ◄ P

▼M1

Indexszám	Nemzetközi vegyianyag-azonosítás	EK-szám	CAS-szám	Besorolás		Címkézés			Egyedi koncentráció határértékek és M-tényezők	Megjegy-zések
				Veszélyességi osztályok és kategóriák kódjai	Figyelmeztető mondatok kódjai	Veszélyt jelző piktogramok, figyelmeztetés-ek kódjai	Figyelmeztető mondatok kódjai	Kiegészítő figyelmeztető mondatok kódjai		
	[A complex combination of hydrocarbons obtained from a catalytic hydrodesulfurization process. It consists of hydrocarbons having carbon numbers predominantly in the range of C_4 through C_{11} and boiling in the range of approximately – 20 °C to 190 °C (– 4 °F to 374 °F).]									
▼M7 649-330-00-2	naphtha (petroleum), hydrodesulphurized heavy; Low boiling point hydrogen treated naphtha; [A complex combination of hydrocarbons obtained from a catalytic hydrodesulfurization process. It consists of hydrocarbons having carbon numbers predominantly in the range of C7 through C12 and boiling in the range of approximately 90 °C to 230 °C (194 °F to 446 °F).]	265-185-4	64742-82-1	Carc. 1B Muta. 1B STOT RE 1 Asp. Tox. 1	H350 H340 H372 (central nervous system) H304	GHS08 Dgr	H350 H340 H372 (central Nervous system) H304			P
▼M1 649-331-00-8	Distillates (petroleum), hydrotreated middle, intermediate boiling; Low boiling point hydrogen treated naphtha;	270-092-7	68410-96-8	Carc. 1B Muta. 1B Asp. Tox. 1	H350 H340 H304	GHS08 Dgr	H350 H340 H304			►M2 — ◄ P

▼M1

Indexszám	Nemzetközi vegyianyag-azonosítás	EK-szám	CAS-szám	Besorolás		Címkézés			Egyedi koncentráció határértékek és M-tényezők	Megjegy-zések
				Veszélyességi osztályok és kategóriák kódjai	Figyelmeztető mondatok kódjai	Veszélyt jelző piktogramok, figyelmeztetés-ek kódjai	Figyelmeztető mondatok kódjai	Kiegészítő figyelmeztető mondatok kódjai		
	[A complex combination of hydrocarbons obtained by the distillation of products from a middle distillate hydrotreating process. It consists of hydrocarbons having carbon numbers predominantly in the range of C_5 through C_{10} and boiling in the range of approximately 127 °C to 188 °C (262 °F to 370 °F).]									
649-332-00-3	Distillates (petroleum), light distillate hydrotreating process, low-boiling; Low boiling point hydrogen treated naphtha; [A complex combination of hydrocarbons obtained by the distillation of products from the light distillate hydrotreating process. It consists of hydrocarbons having carbon numbers predominantly in the range of C_6 through C_9 and boiling in the range of approximately 3 °C to 194 °C (37 °F to 382 °F).]	270-093-2	68410-97-9	Carc. 1B Muta. 1B Asp. Tox. 1	H350 H340 H304	GHS08 Dgr	H350 H340 H304			►M2 — ◄ P

▼M1

Indexszám	Nemzetközi vegyianyag-azonosítás	EK-szám	CAS-szám	Besorolás		Címkézés			Egyedi koncentráció határértékek és M-tényezők	Megjegy-zések
				Veszélyességi osztályok és kategóriák kódjai	Figyelmeztető mondatok kódjai	Veszélyt jelző piktogramok, figyelmeztetés-ek kódjai	Figyelmeztető mondatok kódjai	Kiegészítő figyelmeztető mondatok kódjai		
649-333-00-9	Distillates (petroleum), hydrotreated heavy naphtha, deisohexanizer overheads; Low boiling point hydrogen treated naphtha; [A complex combination of hydrocarbons obtained by distillation of the products from a heavy naphtha hydrotreating process. It consists of hydrocarbons having carbon numbers predominantly in the range of C_3 through C_6 and boiling in the range of approximately – 49 °C to 68 °C (– 57 °F to 155 °F).]	270-094-8	68410-98-0	Carc. 1B Muta. 1B Asp. Tox. 1	H350 H340 H304	GHS08 Dgr	H350 H340 H304			►M2 — ◄ P
649-334-00-4	Solvent naphtha (petroleum), light arom., hydrotreated; Low boiling point hydrogen treated naphtha; [A complex combination of hydrocarbons obtained by treating a petroleum fraction with hydrogen in the presence of a catalyst. It consists predominantly of aromatic hydrocarbons having carbon numbers predominantly in the range of C_8 through C_{10} and boiling in the range of approximately 135 °C to 210 °C (275 °F to 410 °F).]	270-988-8	68512-78-7	Carc. 1B Muta. 1B Asp. Tox. 1	H350 H340 H304	GHS08 Dgr	H350 H340 H304			►M2 — ◄ P

▼M1

Indexszám	Nemzetközi vegyianyag-azonosítás	EK-szám	CAS-szám	Besorolás		Címkézés			Egyedi koncentráció határértékek és M-tényezők	Megjegy-zések
				Veszélyességi osztályok és kategóriák kódjai	Figyelmeztető mondatok kódjai	Veszélyt jelző piktogramok, figyelmeztetés-ek kódjai	Figyelmeztető mondatok kódjai	Kiegészítő figyelmeztető mondatok kódjai		
649-335-00-X	Naphtha (petroleum), hydrodesulfurized thermal cracked light; Low boiling point hydrogen treated naphtha; [A complex combination of hydrocarbons obtained by fractionation of hydrodesulfurized thermal cracker distillate. It consists predominantly of hydrocarbons having carbon numbers predominantly in the range of C_5 to C_{11} and boiling in the range of approximately 23 °C to 195 °C (73 °F to 383 °F).]	285-511-9	85116-60-5	Carc. 1B Muta. 1B Asp. Tox. 1	H350 H340 H304	GHS08 Dgr	H350 H340 H304			►M2 — ◄ P
649-336-00-5	Naphtha (petroleum), hydrotreated light, cycloalkane-contg.; Low boiling point hydrogen treated naphtha; [A complex combination of hydrocarbons obtained from the distillation of a petroleum fraction. It consists predominantly of alkanes and cycloalkanes boiling in the range of approximately – 20 °C to 190 °C (– 4 °F to 374 °F).]	285-512-4	85116-61-6	Carc. 1B Muta. 1B Asp. Tox. 1	H350 H340 H304	GHS08 Dgr	H350 H340 H304			►M2 — ◄ P
649-337-00-0	Naphtha (petroleum), heavy steam-cracked, hydrogenated; Low boiling point hydrogen treated naphtha	295-432-1	92045-51-7	Carc. 1B Muta. 1B Asp. Tox. 1	H350 H340 H304	GHS08 Dgr	H350 H340 H304			►M2 — ◄ P

▼M1

Indexszám	Nemzetközi vegyianyag-azonosítás	EK-szám	CAS-szám	Besorolás		Címkézés			Egyedi koncentráció határértékek és M-tényezők	Megjegy-zések
				Veszélyességi osztályok és kategóriák kódjai	Figyelmeztető mondatok kódjai	Veszélyt jelző piktogramok, figyelmeztetés-ek kódjai	Figyelmeztető mondatok kódjai	Kiegészítő figyelmeztető mondatok kódjai		
649-338-00-6	Naphtha (petroleum), hydrodesulfurized full-range; Low boiling point hydrogen treated naphtha; [A complex combination of hydrocarbons obtained from a catalytic hydrodesulfurization process. It consists predominantly of hydrocarbons having carbon numbers predominantly in the range of C_4 through C_{11} and boiling in the range of approximately 30 °C to 250 °C (86 °F to 482 °F).]	295-433-7	92045-52-8	Carc. 1B Muta. 1B Asp. Tox. 1	H350 H340 H304	GHS08 Dgr	H350 H340 H304			►M2 — ◄ P
649-339-00-1	Naphtha (petroleum), hydrotreated light steam-cracked; Low boiling point hydrogen treated naphtha; [A complex combination of hydrocarbons obtained by treating a petroleum fraction, derived from a pyrolysis process, with hydrogen in the presence of a catalyst. It consists predominantly of unsaturated hydrocarbons having carbon numbers predominantly in the range of C_5 through C_{11} and boiling in the range of approximately 35 °C to 190 °C (95 °F to 374 °F).]	295-438-4	92045-57-3	Carc. 1B Muta. 1B Asp. Tox. 1	H350 H340 H304	GHS08 Dgr	H350 H340 H304			►M2 — ◄ P

▼M1

Indexszám	Nemzetközi vegyianyag-azonosítás	EK-szám	CAS-szám	Besorolás		Címkézés			Egyedi koncentráció határértékek és M-tényezők	Megjegy-zések
				Veszélyességi osztályok és kategóriák kódjai	Figyelmeztető mondatok kódjai	Veszélyt jelző piktogramok, figyelmeztetés-ek kódjai	Figyelmeztető mondatok kódjai	Kiegészítő figyelmeztető mondatok kódjai		
649-340-00-7	Hydrocarbons, C_{4-12}, naphtha-cracking, hydrotreated; Low boiling point hydrogen treated naphtha; [A complex combination of hydrocarbons obtained by distillation from the product of a naphtha steam cracking process and subsequent catalytic selective hydrogenation of gum formers. It consists of hydrocarbons having carbon numbers predominantly in the range of C_4 through C_{12} and boiling in the range of approximately 30 °C to 230 °C (86 °F to 446 °F).]	295-443-1	92045-61-9	Carc. 1B Muta. 1B Asp. Tox. 1	H350 H340 H304	GHS08 Dgr	H350 H340 H304			►M2 — ◄ P
649-341-00-2	Solvent naphtha (petroleum), hydrotreated light naphthenic; Low boiling point hydrogen treated naphtha; [A complex combination of hydrocarbons obtained by treating a petroleum fraction with hydrogen in the presence of a catalyst. It consists predominantly of cycloparaffinic hydrocarbons having carbon numbers predominantly in the range of C_6 through C_7 and boiling in the range of approximately 73 °C to 85 °C (163 °F to 185 °F).]	295-529-9	92062-15-2	Carc. 1B Muta. 1B Asp. Tox. 1	H350 H340 H304	GHS08 Dgr	H350 H340 H304			►M2 — ◄ P

▼M1

Indexszám	Nemzetközi vegyianyag-azonosítás	EK-szám	CAS-szám	Besorolás		Címkézés			Egyedi koncentráció határértékek és M-tényezők	Megjegy-zések
				Veszélyességi osztályok és kategóriák kódjai	Figyelmeztető mondatok kódjai	Veszélyt jelző piktogramok, figyelmeztetés-ek kódjai	Figyelmeztető mondatok kódjai	Kiegészítő figyelmeztető mondatok kódjai		
649-342-00-8	Naphtha (petroleum), light steam-cracked, hydrogenated; Low boiling point hydrogen treated naphtha; [A complex combination of hydrocarbons produced from the separation and subsequent hydrogenation of the products of a steam-cracking process to produce ethylene. It consists predominantly of saturated and unsaturated paraffins, cyclic paraffins and cyclic aromatic hydrocarbons having carbon numbers predominantly in the range of C_4 through C_{10} and boiling in the range of approximately 50 °C to 200 °C (122 °F to 392 °F). The proportion of benzene hydrocarbons may vary up to 30 wt. % and the stream may also contain small amounts of sulfur and oxygenated compounds.]	296-942-7	93165-55-0	Carc. 1B Muta. 1B Asp. Tox. 1	H350 H340 H304	GHS08 Dgr	H350 H340 H304			►M2 — ◄ P
649-343-00-3	Hydrocarbons, C_{6-11}, hydrotreated, dearomatized; Low boiling point hydrogen treated naphtha; [A complex combination of hydrocarbons obtained as solvents which have been subjected to hydrotreatment in order to convert aromatics to naphthenes by catalytic hydrogenation.]	297-852-0	93763-33-8	Carc. 1B Muta. 1B Asp. Tox. 1	H350 H340 H304	GHS08 Dgr	H350 H340 H304			►M2 — ◄ P

▼M1

Indexszám	Nemzetközi vegyianyag-azonosítás	EK-szám	CAS-szám	Besorolás		Címkézés			Egyedi koncentráció határértékek és M-tényezők	Megjegy-zések
				Veszélyességi osztályok és kategóriák kódjai	Figyelmeztető mondatok kódjai	Veszélyt jelző piktogramok, figyelmeztetés-ek kódjai	Figyelmeztető mondatok kódjai	Kiegészítő figyelmeztető mondatok kódjai		
649-344-00-9	Hydrocarbons, C_{9-12}, hydrotreated, dearomatized; Low boiling point hydrogen treated naphtha; [A complex combination of hydrocarbons obtained as solvents which have been subjected to hydrotreatment in order to convert aromatics to naphthenes by catalytic hydrogenation.]	297-853-6	93763-34-9	Carc. 1B Muta. 1B Asp. Tox. 1	H350 H340 H304	GHS08 Dgr	H350 H340 H304			►M2 — ◄ P
▼M7 649-345-00-4	stoddard solvent; Low boiling point naphtha – unspecified; [A colourless, refined petroleum distillate that is free from rancid or objectionable odours and that boils in a range of approximately 148,8 °C to 204,4 °C (300 °F to 400 °F).]	232-489-3	8052-41-3	Carc. 1B Muta. 1B STOT RE 1 Asp. Tox. 1	H350 H340 H372 (central nervous system) H304	GHS08 Dgr	H350 H340 H372 (central Nervous system) H304			P
▼M1 649-346-00-X	Natural gas condensates (petroleum); Low boiling point naphtha - unspecified; [A complex combination of hydrocarbons separated as a liquid from natural gas in a surface separator by retrograde condensation. It consists mainly of hydrocarbons having carbon numbers predominantly in the range of C_2 to C_{20}. It is a liquid at atmospheric temperature and pressure.]	265-047-3	64741-47-5	Carc. 1B Muta. 1B Asp. Tox. 1	H350 H340 H304	GHS08 Dgr	H350 H340 H304			►M2 — ◄ P

▼M1

Indexszám	Nemzetközi vegyianyag-azonosítás	EK-szám	CAS-szám	Besorolás		Címkézés			Egyedi koncentráció határértékek és M-tényezők	Megjegy-zések
				Veszélyességi osztályok és kategóriák kódjai	Figyelmeztető mondatok kódjai	Veszélyt jelző piktogramok, figyelmeztetés-ek kódjai	Figyelmeztető mondatok kódjai	Kiegészítő figyelmeztető mondatok kódjai		
649-347-00-5	Natural gas (petroleum), raw liq. mix; Low boiling point naphtha - unspecified; [A complex combination of hydrocarbons separated as a liquid from natural gas in a gas recycling plant by processes such as refrigeration or absorption. It consists mainly of saturated aliphatic hydrocarbons having carbon numbers in the range of C_2 through C_8.]	265-048-9	64741-48-6	Carc. 1B Muta. 1B Asp. Tox. 1	H350 H340 H304	GHS08 Dgr	H350 H340 H304			►M2 — ◄ P
649-348-00-0	Naphtha (petroleum), light hydrocracked; Low boiling naphtha - unspecified; [A complex combination of hydrocarbons from distillation of the products from a hydrocracking process. It consists predominantly of saturated hydrocarbons having carbon numbers predominantly in the range of C_4 through C_{10}, and boiling in the range of approximately – 20 °C to 180 °C (– 4 °F to 356 °F).]	265-071-4	64741-69-1	Carc. 1B Muta. 1B Asp. Tox. 1	H350 H340 H304	GHS08 Dgr	H350 H340 H304			►M2 — ◄ P
649-349-00-6	Naphtha (petroleum), heavy hydrocracked; Low boiling point naphtha - unspecified;	265-079-8	64741-78-2	Carc. 1B Muta. 1B Asp. Tox. 1	H350 H340 H304	GHS08 Dgr	H350 H340 H304			►M2 — ◄ P

▼M1

Indexszám	Nemzetközi vegyianyag-azonosítás	EK-szám	CAS-szám	Besorolás		Címkézés			Egyedi koncentráció határértékek és M-tényezők	Megjegy-zések
				Veszélyességi osztályok és kategóriák kódjai	Figyelmeztető mondatok kódjai	Veszélyt jelző piktogramok, figyelmeztetés-ek kódjai	Figyelmeztető mondatok kódjai	Kiegészítő figyelmeztető mondatok kódjai		
	[A complex combination of hydrocarbons from distillation of the products from a hydrocracking process. It consists predominantly of saturated hydrocarbons having carbon numbers predominantly in the range of C_6 through C_{12}, and boiling in the range of approximately 65 °C to 230 °C (148 °F to 446 °F).]									
649-350-00-1	Naphtha (petroleum), sweetened; Low boiling point naphtha - unspecified; [A complex combination of hydrocarbons obtained by subjecting a petroleum naphtha to a sweetening process to convert mercaptans or to remove acidic impurities. It consists of hydrocarbons having carbon numbers predominantly in the range of C_4 through C_{12} and boiling in the range of approximately – 10 °C to 230 °C (14 °F to 446 °F).]	265-089-2	64741-87-3	Carc. 1B Muta. 1B Asp. Tox. 1	H350 H340 H304	GHS08 Dgr	H350 H340 H304			►M2 —— ◄ P
649-351-00-7	Naphtha (petroleum), acid-treated; Low boiling point naphtha - unspecified;	265-115-2	64742-15-0	Carc. 1B Muta. 1B Asp. Tox. 1	H350 H340 H304	GHS08 Dgr	H350 H340 H304			►M2 —— ◄ P

▼M1

Indexszám	Nemzetközi vegyianyag-azonosítás	EK-szám	CAS-szám	Besorolás		Címkézés			Egyedi koncentráció határértékek és M-tényezők	Megjegy-zések
				Veszélyességi osztályok és kategóriák kódjai	Figyelmeztető mondatok kódjai	Veszélyt jelző piktogramok, figyelmeztetés-ek kódjai	Figyelmeztető mondatok kódjai	Kiegészítő figyelmeztető mondatok kódjai		
	[A complex combination of hydrocarbons obtained as a raffinate from a sulfuric acid treating process. It consists of hydrocarbons having carbon numbers predominantly in the range of C_7 through C_{12} and boiling in the range of approximately 90 °C to 230 °C (194 °F to 446 °F).]									
649-352-00-2	Naphtha (petroleum), chemically neutralized heavy; Low boiling point naphtha - unspecified; [A complex combination of hydrocarbons produced by a treating process to remove acidic materials. It consists of hydrocarbons having carbon numbers predominantly in the range of C_6 through C_{12} and boiling in the range of approximately 65 °C to 230 °C (149 °F to 446 °F).]	265-122-0	64742-22-9	Carc. 1B Muta. 1B Asp. Tox. 1	H350 H340 H304	GHS08 Dgr	H350 H340 H304			►M2 — ◄ P
649-353-00-8	Naphtha (petroleum), chemically neutralized light; Low boiling point naphtha - unspecified;	265-123-6	64742-23-0	Carc. 1B Muta. 1B Asp. Tox. 1	H350 H340 H304	GHS08 Dgr	H350 H340 H304			►M2 — ◄ P

▼M1

Indexszám	Nemzetközi vegyianyag-azonosítás	EK-szám	CAS-szám	Besorolás		Címkézés			Egyedi koncentráció határértékek és M-tényezők	Megjegy-zések
				Veszélyességi osztályok és kategóriák kódjai	Figyelmeztető mondatok kódjai	Veszélyt jelző piktogramok, figyelmeztetés-ek kódjai	Figyelmeztető mondatok kódjai	Kiegészítő figyelmeztető mondatok kódjai		
	[A complex combination of hydrocarbons produced by a treating process to remove acidic materials. It consists of hydrocarbons having carbon numbers predominantly in the range of C_4 through C_{11} and boiling in the range of approxi-mately – 20 °C to 190 °C (– 4 °F to 374 °F).]									
649-354-00-3	Naphtha (petroleum), catalytic dewaxed; Low boiling point naphtha - unspecified; [A complex combination of hydrocarbons obtained from the catalytic dewaxing of a petroleum fraction. It consists predominantly of hydrocarbons having carbon numbers predo-minantly in the range of C_5 through C_{12} and boiling in the range of approximately 35 °C to 230 °C (95 °F to 446 °F).]	265-170-2	64742-66-1	Carc. 1B Muta. 1B Asp. Tox. 1	H350 H340 H304	GHS08 Dgr	H350 H340 H304			►M2 —— ◄ P
649-355-00-9	Naphtha (petroleum), light steam-cracked; Low boiling point naphtha - unspecified;	265-187-5	64742-83-2	Carc. 1B Muta. 1B Asp. Tox. 1	H350 H340 H304	GHS08 Dgr	H350 H340 H304			►M2 —— ◄ P

▼M1

Indexszám	Nemzetközi vegyianyag-azonosítás	EK-szám	CAS-szám	Besorolás		Címkézés			Egyedi koncentráció határértékek és M-tényezők	Megjegy-zések
				Veszélyességi osztályok és kategóriák kódjai	Figyelmeztető mondatok kódjai	Veszélyt jelző piktogramok, figyelmeztetés-ek kódjai	Figyelmeztető mondatok kódjai	Kiegészítő figyelmeztető mondatok kódjai		
	[A complex combination of hydrocarbons obtained by the distillation of the products from a steam cracking process. It consists predominantly of unsaturated hydrocarbons having carbon numbers predominantly in the range of C_4 through C_{11} and boiling in the range of approximately minus 20 °C to 190 °C (– 4 °F to 374 °F). This stream is likely to contain 10 vol. % or more benzene.]									
649-356-00-4	Solvent naphtha (petroleum), light arom.; Low boiling point naphtha - unspecified; [A complex combination of hydrocarbons obtained from distillation of aromatic streams. It consists predominantly of aromatic hydrocarbons having carbon numbers predominantly in the range of C_8 through C_{10} and boiling in the range of approximately 135 °C to 210 °C (275 °F to 410 °F).]	265-199-0	64742-95-6	Carc. 1B Muta. 1B Asp. Tox. 1	H350 H340 H304	GHS08 Dgr	H350 H340 H304			►M2 —— ◄ P
649-357-00-X	Aromatic hydrocarbons, C_{6-10}, acid-treated, neutralized; Low boiling point naphtha - unspecified	268-618-5	68131-49-7	Carc. 1B Muta. 1B Asp. Tox. 1	H350 H340 H304	GHS08 Dgr	H350 H340 H304			►M2 —— ◄ P

▼M1

Indexszám	Nemzetközi vegyianyag-azonosítás	EK-szám	CAS-szám	Besorolás		Címkézés			Egyedi koncentráció határértékek és M-tényezők	Megjegy-zések
				Veszélyességi osztályok és kategóriák kódjai	Figyelmeztető mondatok kódjai	Veszélyt jelző piktogramok, figyelmeztetés-ek kódjai	Figyelmeztető mondatok kódjai	Kiegészítő figyelmeztető mondatok kódjai		
649-358-00-5	Distillates (petroleum), C_{3-5}, 2-methyl-2-butene-rich; Low boiling point naphtha - unspecified; [A complex combination of hydrocarbons from the distillation of hydrocarbons usually ranging in carbon numbers from C_3 through C_5, predominantly isopentane and 3-methyl-1-butene. It consists of saturated and unsaturated hydrocarbons having carbon numbers in the range of C_3 through C_5, predominantly 2-methyl-2-butene.]	270-725-7	68477-34-9	Carc. 1B Muta. 1B Asp. Tox. 1	H350 H340 H304	GHS08 Dgr	H350 H340 H304			►M2 —— ◄ P
649-359-00-0	Distillates (petroleum), polymd. steam-cracked petroleum distillates, C_{5-12} fraction; Low boiling point naphtha - unspecified; [A complex combination of hydrocarbons obtained from the distillation of polymerized steam-cracked petroleum distillate. It consists predominantly of hydrocarbons having carbon numbers predominantly in the range of C_5 through C_{12}.]	270-735-1	68477-50-9	Carc. 1B Muta. 1B Asp. Tox. 1	H350 H340 H304	GHS08 Dgr	H350 H340 H304			►M2 —— ◄ P

▼M1

Indexszám	Nemzetközi vegyianyag-azonosítás	EK-szám	CAS-szám	Besorolás		Címkézés			Egyedi koncentráció határértékek és M-tényezők	Megjegy-zések
				Veszélyességi osztályok és kategóriák kódjai	Figyelmeztető mondatok kódjai	Veszélyt jelző piktogramok, figyelmeztetés-ek kódjai	Figyelmeztető mondatok kódjai	Kiegészítő figyelmeztető mondatok kódjai		
649-360-00-6	Distillates (petroleum), steam-cracked, C_{5-12} fraction; Low boiling point naphtha - unspecified; [A complex combination of organic compounds obtained by the distillation of products from a steam cracking process. It consists of unsaturated hydro-carbons having carbon numbers predominantly in the range of C_5 through C_{12}.]	270-736-7	68477-53-2	Carc. 1B Muta. 1B Asp. Tox. 1	H350 H340 H304	GHS08 Dgr	H350 H340 H304			►M2 — ◄ P
649-361-00-1	Distillates (petroleum), steam-cracked, C_{5-10} fraction, mixed with light steam-cracked petroleum naphtha C_5 fraction; Low boiling point naphtha - unspecified	270-738-8	68477-55-4	Carc. 1B Muta. 1B Asp. Tox. 1	H350 H340 H304	GHS08 Dgr	H350 H340 H304			►M2 — ◄ P
649-362-00-7	Extracts (petroleum), cold-acid, C_{4-6}; Low boiling point naphtha - unspecified; [A complex combination of organic compounds produced by cold acid unit extraction of saturated and unsaturated alip-hatic hydrocarbons usually ranging in carbon numbers from C_3 through C_6, predomi-nantly pentanes and amylenes. It consists predominantly of saturated and unsaturated hydrocarbons having carbon numbers in the range of C_4 through C_6, predominantly C_5.]	270-741-4	68477-61-2	Carc. 1B Muta. 1B Asp. Tox. 1	H350 H340 H304	GHS08 Dgr	H350 H340 H304			►M2 — ◄ P

▼M1

Indexszám	Nemzetközi vegyianyag-azonosítás	EK-szám	CAS-szám	Besorolás		Címkézés			Egyedi koncentráció határértékek és M-tényezők	Megjegy-zések
				Veszélyességi osztályok és kategóriák kódjai	Figyelmeztető mondatok kódjai	Veszélyt jelző piktogramok, figyelmeztetés-ek kódjai	Figyelmeztető mondatok kódjai	Kiegészítő figyelmeztető mondatok kódjai		
649-363-00-2	Distillates (petroleum), depenta-nizer overheads; Low boiling point naphtha - unspecified; [A complex combination of hydrocarbons obtained from a catalytic cracked gas stream. It consists of aliphatic hydrocar-bons having carbon numbers predominantly in the range of C_4 through C_6.]	270-771-8	68477-89-4	Carc. 1B Muta. 1B Asp. Tox. 1	H350 H340 H304	GHS08 Dgr	H350 H340 H304			►M2 — ◄ P
▼M6 649-364-00-8	Residues (petroleum), butane splitter bottoms; Low boiling point naphtha - unspecified; [A complex residuum from the distillation of butane stream. It consists of aliphatic hydrocar-bons having carbon numbers predominantly in the range of C4 through C6.]	270-791-7	68478-12-6	Carc. 1B Muta. 1B Asp. Tox. 1	H350 H340 H304	GHS08 Dgr	H350 H340 H304			P
▼M1 649-365-00-3	Residual oils (petroleum), deisobutanizer tower; Low boiling point naphtha - unspecified; [A complex residuum from the atmospheric distillation of the butane-butylene stream. It consists of aliphatic hydrocar-bons having carbon numbers predominantly in the range of C_4 through C_6.]	270-795-9	68478-16-0	Carc. 1B Muta. 1B Asp. Tox. 1	H350 H340 H304	GHS08 Dgr	H350 H340 H304			►M2 — ◄ P

▼M1

Indexszám	Nemzetközi vegyianyag-azonosítás	EK-szám	CAS-szám	Besorolás		Címkézés			Egyedi koncentráció határértékek és M-tényezők	Megjegy-zések
				Veszélyességi osztályok és kategóriák kódjai	Figyelmeztető mondatok kódjai	Veszélyt jelző piktogramok, figyelmeztetés-ek kódjai	Figyelmeztető mondatok kódjai	Kiegészítő figyelmeztető mondatok kódjai		
649-366-00-9	Naphtha (petroleum), full-range coker; Low boiling point naphtha - unspecified; [A complex combination of hydrocarbons produced by the distillation of products from a fluid coker. It consists predominantly of unsaturated hydrocarbons having carbon numbers predominantly in the range of C_4 through C_{15} and boiling in the range of approximately 43 °C to 250 °C (110 °F-500 °F).]	270-991-4	68513-02-0	Carc. 1B Muta. 1B Asp. Tox. 1	H350 H340 H304	GHS08 Dgr	H350 H340 H304			►M2 — ◄ P
649-367-00-4	Naphtha (petroleum), steam-cracked middle arom.; Low boiling point naphtha - unspecified; [A complex combination of hydrocarbons produced by the distillation of products from a steam-cracking process. It consists predominantly of aromatic hydrocarbons having carbon numbers predominantly in the range of C_7 through C_{12} and boiling in the range of approximately 130 °C to 220 °C (266 °F to 428 °F).]	271-138-9	68516-20-1	Carc. 1B Muta. 1B Asp. Tox. 1	H350 H340 H304	GHS08 Dgr	H350 H340 H304			►M2 — ◄ P

▼M1

Indexszám	Nemzetközi vegyianyag-azonosítás	EK-szám	CAS-szám	Besorolás		Címkézés			Egyedi koncentráció határértékek és M-tényezők	Megjegy-zések
				Veszélyességi osztályok és kategóriák kódjai	Figyelmeztető mondatok kódjai	Veszélyt jelző piktogramok, figyelmeztetés-ek kódjai	Figyelmeztető mondatok kódjai	Kiegészítő figyelmeztető mondatok kódjai		
649-368-00-X	Naphtha (petroleum), clay-treated full-range straight-run; Low boiling point naphtha - unspecified; [A complex combination of hydrocarbons resulting from treatment of full-range straight-run naphtha with natural or modified clay, usually in a percolation process to remove the trace amounts of polar compounds and impurities present. It consists of hydrocarbons having carbon numbers predominantly in the range of C_4 through C_{11} and boiling in the range of approximately – 20 °C to 220 °C (– 4 °F to 429 °F).]	271-262-3	68527-21-9	Carc. 1B Muta. 1B Asp. Tox. 1	H350 H340 H304	GHS08 Dgr	H350 H340 H304			►M2 — ◄ P
649-369-00-5	Naphtha (petroleum), clay-treated light straight-run; Low boiling point naphtha - unspecified; [A complex combination of hydrocarbons resulting from treatment of light straight-run naphtha with a natural or modified clay, usually in a percolation process to remove the trace amounts of polar compounds and impurities present. It consists of hydrocarbons having carbon numbers predominantly	271-263-9	68527-22-0	Carc. 1B Muta. 1B Asp. Tox. 1	H350 H340 H304	GHS08 Dgr	H350 H340 H304			►M2 — ◄ P

▼M1

Indexszám	Nemzetközi vegyianyag-azonosítás	EK-szám	CAS-szám	Besorolás		Címkézés			Egyedi koncentráció határértékek és M-tényezők	Megjegy-zések
				Veszélyességi osztályok és kategóriák kódjai	Figyelmeztető mondatok kódjai	Veszélyt jelző piktogramok, figyelmeztetés-ek kódjai	Figyelmeztető mondatok kódjai	Kiegészítő figyelmeztető mondatok kódjai		
	in the range of C_7 through C_{10} and boiling in the range of approximately 93 °C to 180 °C (200 °F to 356 °F).]									
649-370-00-0	Naphtha (petroleum), light steam-cracked arom.; Low boiling point naphtha - unspecified; [A complex combination of hydrocarbons produced by dist-illation of products from a steam-cracking process. It consists predominantly of aromatic hydrocarbons having carbon numbers predominantly in the range of C_7 through C_9 and boiling in the range of approximately 110 °C to 165 °C (230 °F to 329 °F).]	271-264-4	68527-23-1	Carc. 1B Muta. 1B Asp. Tox. 1	H350 H340 H304	GHS08 Dgr	H350 H340 H304			►M2 — ◄ P
649-371-00-6	Naphtha (petroleum), light steam-cracked, debenzenized; Low boiling point naphtha - unspecified; [A complex combination of hydrocarbons produced by dist-illation of products from a steam-cracking process. It consists predominantly of hydrocarbons having carbon numbers predominantly in the range of C_4 through C_{12} and boiling in the range of approxi-mately 80 °C to 218 °C (176 °F to 424 °F).]	271-266-5	68527-26-4	Carc. 1B Muta. 1B Asp. Tox. 1	H350 H340 H304	GHS08 Dgr	H350 H340 H304			►M2 — ◄ P

▼M1

Indexszám	Nemzetközi vegyianyag-azonosítás	EK-szám	CAS-szám	Besorolás		Címkézés			Egyedi koncentráció határértékek és M-tényezők	Megjegy-zések
				Veszélyességi osztályok és kategóriák kódjai	Figyelmeztető mondatok kódjai	Veszélyt jelző piktogramok, figyelmeztetés-ek kódjai	Figyelmeztető mondatok kódjai	Kiegészítő figyelmeztető mondatok kódjai		
649-372-00-1	Naphtha (petroleum), arom.-contg.; Low boiling point naphtha - unspecified	271-635-0	68603-08-7	Carc. 1B Muta. 1B Asp. Tox. 1	H350 H340 H304	GHS08 Dgr	H350 H340 H304			►M2 — ◄ P
649-373-00-7	Gasoline, pyrolysis, debutanizer bottoms; Low boiling point naphtha - unspecified; [A complex combination of hydrocarbons obtained from the fractionation of depropanizer bottoms. It consists of hydrocarbons having carbon numbers predominantly greater than C_5.]	271-726-5	68606-10-0	Carc. 1B Muta. 1B Asp. Tox. 1	H350 H340 H304	GHS08 Dgr	H350 H340 H304			►M2 — ◄ P
649-374-00-2	Naphtha (petroleum), light, sweetened; Low boiling point naphtha - unspecified; [A complex combination of hydrocarbons obtained by subjecting a petroleum distillate to a sweetening process to convert mercaptans or to remove acidic impurities. It consists predominantly of saturated and unsaturated hydrocarbons having carbon numbers predominantly in the range of C_3 through C_6 and boiling in the range of approximately – 20 °C to 100 °C (– 4 °F to 212 °F).]	272-206-0	68783-66-4	Carc. 1B Muta. 1B Asp. Tox. 1	H350 H340 H304	GHS08 Dgr	H350 H340 H304			►M2 — ◄ P

▼M1

Indexszám	Nemzetközi vegyianyag-azonosítás	EK-szám	CAS-szám	Besorolás		Címkézés			Egyedi koncentráció határértékek és M-tényezők	Megjegy-zések
				Veszélyességi osztályok és kategóriák kódjai	Figyelmeztető mondatok kódjai	Veszélyt jelző piktogramok, figyelmeztetés-ek kódjai	Figyelmeztető mondatok kódjai	Kiegészítő figyelmeztető mondatok kódjai		
649-375-00-8	Natural gas condensates; Low boiling point naphtha - unspecified; [A complex combination of hydrocarbons separated and/or condensed from natural gas during transportation and collected at the wellhead and/or from the production, gathering, transmission, and distribution pipelines in deeps, scrubbers, etc. It consists predominantly of hydrocarbons having carbon numbers predominantly in the range of C_2 through C_8.]	272-896-3	68919-39-1	Carc. 1B Muta. 1B Asp. Tox. 1	H350 H340 H304	GHS08 Dgr	H350 H340 H304			►M2 — ◄ P
649-376-00-3	Distillates (petroleum), naphtha unifiner stripper; Low boiling point naphtha - unspecified; [A complex combination of hydrocarbons produced by stripping the products from the naphtha unifiner. It consists of saturated aliphatic hydrocarbons having carbon numbers predominantly in the range of C_2 through C_6.]	272-932-8	68921-09-5	Carc. 1B Muta. 1B Asp. Tox. 1	H350 H340 H304	GHS08 Dgr	H350 H340 H304			►M2 — ◄ P
649-377-00-9	Naphtha (petroleum), catalytic reformed light, arom.-free fraction; Low boiling point naphtha - unspecified;	285-510-3	85116-59-2	Carc. 1B Muta. 1B Asp. Tox. 1	H350 H340 H304	GHS08 Dgr	H350 H340 H304			►M2 — ◄ P

▼M1

Indexszám	Nemzetközi vegyianyag-azonosítás	EK-szám	CAS-szám	Besorolás		Címkézés			Egyedi koncentráció határértékek és M-tényezők	Megjegy-zések
				Veszélyességi osztályok és kategóriák kódjai	Figyelmeztető mondatok kódjai	Veszélyt jelző piktogramok, figyelmeztetés-ek kódjai	Figyelmeztető mondatok kódjai	Kiegészítő figyelmeztető mondatok kódjai		
	[A complex combination of hydrocarbons remaining after removal of aromatic compounds from catalytic reformed light naphtha in a selective absorption process. It consists predominantly of paraffinic and cyclic compounds having carbon numbers predominantly in the range of C_5 to C_8 and boiling in the range of approximately 66 °C to 121 °C (151 °F to 250 °F).]									
649-378-00-4	Gasoline; Low boiling point naphtha - unspecified; [A complex combination of hydrocarbons consisting primarily of paraffins, cycloparaffins, aromatic and olefinic hydrocarbons having carbon numbers predominantly greater than C_3 and boiling in the range of 30 °C to 260 °C (86 °F to 500 °F).]	289-220-8	86290-81-5	Carc. 1B Muta. 1B Asp. Tox. 1	H350 H340 H304	GHS08 Dgr	H350 H340 H304			►M2 — ◄ P
649-379-00-X	Aromatic hydrocarbons, C_{7-8}, dealkylation products, distn. residues; Low boiling point naphtha - unspecified	292-698-0	90989-42-7	Carc. 1B Muta. 1B Asp. Tox. 1	H350 H340 H304	GHS08 Dgr	H350 H340 H304			►M2 — ◄ P

▼M1

Indexszám	Nemzetközi vegyianyag-azonosítás	EK-szám	CAS-szám	Besorolás		Címkézés			Egyedi koncentráció határértékek és M-tényezők	Megjegy-zések
				Veszélyességi osztályok és kategóriák kódjai	Figyelmeztető mondatok kódjai	Veszélyt jelző piktogramok, figyelmeztetés-ek kódjai	Figyelmeztető mondatok kódjai	Kiegészítő figyelmeztető mondatok kódjai		
649-380-00-5	Hydrocarbons, C_{4-6}, depenta-nizer lights, arom. hydrotreater; Low boiling point naphtha - unspecified; [A complex combination of hydrocarbons obtained as first runnings from the depentanizer column before hydrotreatment of the aromatic charges. It consists predominantly of hydrocarbons having carbon numbers predominantly in the range of C_4 through C_6, predo-minantly pentanes and pentenes, and boiling in the range of approximately 25 °C to 40 °C (77 °F to 104 °F).]	295-298-4	91995-38-9	Carc. 1B Muta. 1B Asp. Tox. 1	H350 H340 H304	GHS08 Dgr	H350 H340 H304			►M2 —— ◄ P
649-381-00-0	Distillates (petroleum), heat-soaked steam-cracked naphtha, C_5-rich; Low boiling point naphtha - unspecified; [A complex combination of hydrocarbons obtained by dist-illation of heat-soaked steam-cracked naphtha. It consists predominantly of hydrocarbons having carbon numbers in the range of C_4 through C_6, predo-minantly C_5.]	295-302-4	91995-41-4	Carc. 1B Muta. 1B Asp. Tox. 1	H350 H340 H304	GHS08 Dgr	H350 H340 H304			►M2 —— ◄ P

▼M1

Indexszám	Nemzetközi vegyianyag-azonosítás	EK-szám	CAS-szám	Besorolás		Címkézés			Egyedi koncentráció határértékek és M-tényezők	Megjegy-zések
				Veszélyességi osztályok és kategóriák kódjai	Figyelmeztető mondatok kódjai	Veszélyt jelző piktogramok, figyelmeztetés-ek kódjai	Figyelmeztető mondatok kódjai	Kiegészítő figyelmeztető mondatok kódjai		
649-382-00-6	Extracts (petroleum), catalytic reformed light naphtha solvent; Low boiling point naphtha - unspecified; [A complex combination of hydrocarbons obtained as the extract from the solvent extraction of a catalytically reformed petroleum cut. It consists predominantly of aromatic hydrocarbons having carbon numbers predominantly in the range of C_7 through C_8 and boiling in the range of approximately 100 °C to 200 °C (212 °F to 392 °F).]	295-331-2	91995-68-5	Carc. 1B Muta. 1B Asp. Tox. 1	H350 H340 H304	GHS08 Dgr	H350 H340 H304			►M2 — ◄ P
649-383-00-1	Naphtha (petroleum), hydrodesulfurized light, dearomatized; Low boiling point naphtha - unspecified; [A complex combination of hydrocarbons obtained by distillation of hydrodesulfurized and dearomatized light petroleum fractions. It consists predominantly of C_7 paraffins and cycloparaffins boiling in a range of approximately 90 °C to 100 °C (194 °F to 212 °F).]	295-434-2	92045-53-9	Carc. 1B Muta. 1B Asp. Tox. 1	H350 H340 H304	GHS08 Dgr	H350 H340 H304			►M2 — ◄ P

▼**M1**

Indexszám	Nemzetközi vegyianyag-azonosítás	EK-szám	CAS-szám	Besorolás		Címkézés			Egyedi koncentráció határértékek és M-tényezők	Megjegy-zések
				Veszélyességi osztályok és kategóriák kódjai	Figyelmeztető mondatok kódjai	Veszélyt jelző piktogramok, figyelmeztetés-ek kódjai	Figyelmeztető mondatok kódjai	Kiegészítő figyelmeztető mondatok kódjai		
649-384-00-7	Naphtha (petroleum), light, C_5-rich, sweetened; Low boiling point naphtha - unspecified; [A complex combination of hydrocarbons obtained by subjecting a petroleum naphtha to a sweetening process to convert mercaptans or to remove acidic impurities. It consists of hydrocarbons having carbon numbers predominantly in the range of C_4 through C_5, predominantly C_5, and boiling in the range of approximately minus 10 °C to 35 °C (14 °F to 95 °F).]	295-442-6	92045-60-8	Carc. 1B Muta. 1B Asp. Tox. 1	H350 H340 H304	GHS08 Dgr	H350 H340 H304			►**M2** — ◄ P
649-385-00-2	Hydrocarbons, C_{8-11}, naphtha-cracking, toluene cut; Low boiling point naphtha - unspecified; [A complex combination of hydrocarbons obtained by dist-illation from prehydrogenated cracked naphtha. It consists predominantly of hydrocarbons having carbon numbers predo-minantly in the range of C_8 through C_{11} and boiling in the range of approximately 130 °C to 205 °C (266 °F to 401 °F).]	295-444-7	92045-62-0	Carc. 1B Muta. 1B Asp. Tox. 1	H350 H340 H304	GHS08 Dgr	H350 H340 H304			►**M2** — ◄ P

▼M1

Indexszám	Nemzetközi vegyianyag-azonosítás	EK-szám	CAS-szám	Besorolás		Címkézés			Egyedi koncentráció határértékek és M-tényezők	Megjegy-zések
				Veszélyességi osztályok és kategóriák kódjai	Figyelmeztető mondatok kódjai	Veszélyt jelző piktogramok, figyelmeztetés-ek kódjai	Figyelmeztető mondatok kódjai	Kiegészítő figyelmeztető mondatok kódjai		
649-386-00-8	Hydrocarbons, C_{4-11}, naphtha-cracking, arom.-free; Low boiling point naphtha - unspecified; [A complex combination of hydrocarbons obtained from prehydrogenated cracked naphtha after distillative separation of benzene- and toluene-containing hydrocarbon cuts and a higher boiling fraction. It consists predominantly of hydrocarbons having carbon numbers predominantly in the range of C_4 through C_{11} and boiling in the range of approximately 30 °C to 205 °C (86 °F to 401 °F).]	295-445-2	92045-63-1	Carc. 1B Muta. 1B Asp. Tox. 1	H350 H340 H304	GHS08 Dgr	H350 H340 H304			►M2 — ◄ P
649-387-00-3	Naphtha (petroleum), light heat-soaked, steam-cracked; Low boiling point naphtha - unspecified; [A complex combination of hydrocarbons obtained by the fractionation of steam cracked naphtha after recovery from a heat soaking process. It consists predominantly of hydrocarbons having a carbon number predominantly in the range of C_4 through C_6 and boiling in the range of approximately 0 °C to 80 °C (32 °F to 176 °F).]	296-028-8	92201-97-3	Carc. 1B Muta. 1B Asp. Tox. 1	H350 H340 H304	GHS08 Dgr	H350 H340 H304			►M2 — ◄ P

▼M1

Indexszám	Nemzetközi vegyianyag-azonosítás	EK-szám	CAS-szám	Besorolás		Címkézés			Egyedi koncentráció határértékek és M-tényezők	Megjegy-zések
				Veszélyességi osztályok és kategóriák kódjai	Figyelmeztető mondatok kódjai	Veszélyt jelző piktogramok, figyelmeztetés-ek kódjai	Figyelmeztető mondatok kódjai	Kiegészítő figyelmeztető mondatok kódjai		
649-388-00-9	Distillates (petroleum), C_6-rich; Low boiling point naphtha - unspecified; [A complex combination of hydrocarbons obtained from the distillation of a petroleum feedstock. It consists predominantly of hydrocarbons having carbon numbers of C_5 through C_7, rich in C_6, and boiling in the range of approximately 60 °C to 70 °C (140 °F to 158 °F).]	296-903-4	93165-19-6	Carc. 1B Muta. 1B Asp. Tox. 1	H350 H340 H304	GHS08 Dgr	H350 H340 H304			►M2 — ◄ P
649-389-00-4	Gasoline, pyrolysis, hydrogenated; Low boiling point naphtha-unspecified; [A distillation fraction from the hydrogenation of pyrolysis gasoline boiling in the range of approximately 20 °C to 200 °C (68 °F to 392 °F).]	302-639-3	94114-03-1	Carc. 1B Muta. 1B Asp. Tox. 1	H350 H340 H304	GHS08 Dgr	H350 H340 H304			►M2 — ◄ P
649-390-00-X	Distillates (petroleum), steam-cracked, C_{8-12} fraction, polymd., distn. lights; Low boiling point naphtha - unspecified; [A complex combination of hydrocarbons obtained by distillation of the polymerized C_8 through C_{12} fraction from steam-cracked petroleum distillates. It consists predominantly of aromatic hydrocarbons having carbon numbers predominantly in the range of C_8 through C_{12}.]	305-750-5	95009-23-7	Carc. 1B Muta. 1B Asp. Tox. 1	H350 H340 H304	GHS08 Dgr	H350 H340 H304			►M2 — ◄ P

▼M1

Indexszám	Nemzetközi vegyianyag-azonosítás	EK-szám	CAS-szám	Besorolás		Címkézés			Egyedi koncentráció határértékek és M-tényezők	Megjegy-zések
				Veszélyességi osztályok és kategóriák kódjai	Figyelmeztető mondatok kódjai	Veszélyt jelző piktogramok, figyelmeztetés-ek kódjai	Figyelmeztető mondatok kódjai	Kiegészítő figyelmeztető mondatok kódjai		
649-391-00-5	Extracts (petroleum) heavy naphtha solvent, clay-treated; Low boiling point naphtha - unspecified; [A complex combination of hydrocarbons obtained by the treatment of heavy naphthic solvent petroleum extract with bleaching earth. It consists predominantly of hydrocarbons having carbon numbers predominantly in the range of C_6 through C_{10} and boiling in the range of approximately 80 °C to 180 °C (175 °F to 356 °F).]	308-261-5	97926-43-7	Carc. 1B Muta. 1B Asp. Tox. 1	H350 H340 H304	GHS08 Dgr	H350 H340 H304			►M2 — ◄ P
649-392-00-0	Naphtha (petroleum), light steam-cracked, debenzenized, thermally treated; Low boiling point naphtha - unspecified; [A complex combination of hydrocarbons obtained by the treatment and distillation of debenzenized light steam-cracked petroleum naphtha. It consists predominantly of hydrocarbons having carbon numbers predominantly in the range of C_7 through C_{12} and boiling in the range of approximately 95 °C to 200 °C (203 °F to 392 °F).]	308-713-1	98219-46-6	Carc. 1B Muta. 1B Asp. Tox. 1	H350 H340 H304	GHS08 Dgr	H350 H340 H304			►M2 — ◄ P

▼M1

Indexszám	Nemzetközi vegyianyag-azonosítás	EK-szám	CAS-szám	Besorolás		Címkézés			Egyedi koncentráció határértékek és M-tényezők	Megjegy-zések
				Veszélyességi osztályok és kategóriák kódjai	Figyelmeztető mondatok kódjai	Veszélyt jelző piktogramok, figyelmeztetés-ek kódjai	Figyelmeztető mondatok kódjai	Kiegészítő figyelmeztető mondatok kódjai		
649-393-00-6	Naphtha (petroleum), light steam-cracked, thermally treated; Low boiling point naphtha - unspecified; [A complex combination of hydrocarbons obtained by the treatment and distillation of light steam-cracked petroleum naphtha. It consists predominantly of hydrocarbons having carbon numbers predominantly in the range of C_5 through C_6 and boiling in the range of approximately 35 °C to 80 °C (95 °F to 176 °F).]	308-714-7	98219-47-7	Carc. 1B Muta. 1B Asp. Tox. 1	H350 H340 H304	GHS08 Dgr	H350 H340 H304			►M2 — ◄ P
649-394-00-1	Distillates (petroleum), C_{7-9}, C_8-rich, hydrodesulfurized dearomatized; Low boiling point naphtha - unspecified; [A complex combination of hydrocarbons obtained by the distillation of petroleum light fraction, hydrodesulfurized and dearomatized. It consists predominantly of hydrocarbons having carbon numbers in the range of C_7 through C_9, predominantly C_8 paraffins and cycloparaffins, boiling in the range of approximately 120 °C to 130 °C (248 °F to 266 °F).]	309-862-5	101316-56-7	Carc. 1B Muta. 1B Asp. Tox. 1	H350 H340 H304	GHS08 Dgr	H350 H340 H304			►M2 — ◄ P

▼M1

Indexszám	Nemzetközi vegyianyag-azonosítás	EK-szám	CAS-szám	Besorolás		Címkézés			Egyedi koncentráció határértékek és M-tényezők	Megjegy-zések
				Veszélyességi osztályok és kategóriák kódjai	Figyelmeztető mondatok kódjai	Veszélyt jelző piktogramok, figyelmeztetés-ek kódjai	Figyelmeztető mondatok kódjai	Kiegészítő figyelmeztető mondatok kódjai		
649-395-00-7	Hydrocarbons, C_{6-8}, hydrogenated sorption-dearomatized, toluene raffination; Low boiling point naphtha - unspecified; [A complex combination of hydrocarbons obtained during the sorptions of toluene from a hydrocarbon fraction from cracked gasoline treated with hydrogen in the presence of a catalyst. It consists predominantly of hydrocarbons having carbon numbers predominantly in the range of C_6 through C_8 and boiling in the range of approximately 80 °C to 135 °C (176 °F to 275 °F).]	309-870-9	101316-66-9	Carc. 1B Muta. 1B Asp. Tox. 1	H350 H340 H304	GHS08 Dgr	H350 H340 H304			►M2 —— ◄ P
649-396-00-2	Naphtha (petroleum), hydrodesulfurised full-range coker; Low boiling point naphtha - unspecified; [A complex combination of hydrocarbons obtained by fractionation from hydrodesulfurised coker distillate. It consists predominantly of hydrocarbons having carbon numbers predominantly in the range of C_5 to C_{11} and boiling in the range of approximately 23 °C to 196 °C (73 °F to 385 °F).]	309-879-8	101316-76-1	Carc. 1B Muta. 1B Asp. Tox. 1	H350 H340 H304	GHS08 Dgr	H350 H340 H304			►M2 —— ◄ P

▼M1

Indexszám	Nemzetközi vegyianyag-azonosítás	EK-szám	CAS-szám	Besorolás		Címkézés			Egyedi koncentráció határértékek és M-tényezők	Megjegy-zések
				Veszélyességi osztályok és kategóriák kódjai	Figyelmeztető mondatok kódjai	Veszélyt jelző piktogramok, figyelmeztetés-ek kódjai	Figyelmeztető mondatok kódjai	Kiegészítő figyelmeztető mondatok kódjai		
649-397-00-8	Naphtha (petroleum), sweetened light; Low boiling point naphtha - unspecified; [A complex combination of hydrocarbons obtained by subjecting a petroleum naphtha to a sweetening process to convert mercaptans or to remove acidic impurities. It consists predominantly of hydrocarbons having carbon numbers predominantly in the range of C_5 through C_8 and boiling in the range of approximately 20 °C to 130 °C (68 °F to 266 °F).]	309-976-5	101795-01-1	Carc. 1B Muta. 1B Asp. Tox. 1	H350 H340 H304	GHS08 Dgr	H350 H340 H304			►M2 —◄ P
649-398-00-3	Hydrocarbons, C_{3-6}, C_5-rich, steam-cracked naphtha; Low boiling point naphtha - unspecified; [A complex combination of hydrocarbons obtained by distillation of steam-cracked naphtha. It consists predominantly of hydrocarbons having carbon numbers in the range of C_3 through C_6, predominantly C_5.]	310-012-0	102110-14-5	Carc. 1B Muta. 1B Asp. Tox. 1	H350 H340 H304	GHS08 Dgr	H350 H340 H304			►M2 —◄ P
649-399-00-9	Hydrocarbons, C_5-rich, dicyclopentadiene-contg.; Low boiling point naphtha - unspecified;	310-013-6	102110-15-6	Carc. 1B Muta. 1B Asp. Tox. 1	H350 H340 H304	GHS08 Dgr	H350 H340 H304			►M2 —◄ P

▼M1

Indexszám	Nemzetközi vegyianyag-azonosítás	EK-szám	CAS-szám	Besorolás		Címkézés			Egyedi koncentráció határértékek és M-tényezők	Megjegy-zések
				Veszélyességi osztályok és kategóriák kódjai	Figyelmeztető mondatok kódjai	Veszélyt jelző piktogramok, figyelmeztetés-ek kódjai	Figyelmeztető mondatok kódjai	Kiegészítő figyelmeztető mondatok kódjai		
	[A complex combination of hydrocarbons obtained by dist-illation of the products from a steam-cracking process. It consists predominantly of hydrocarbons having carbon numbers of C_5 and dicyclopen-tadiene and boiling in the range of approximately 30 °C to 170 °C (86 °F to 338 °F).]									
649-400-00-2	Residues (petroleum), steam-cracked light, arom.; Low boiling point naphtha - unspecified; [A complex combination of hydrocarbons obtained by the distillation of the products of steam cracking or similar processes after taking off the very light products resulting in a residue starting with hydrocar-bons having carbon numbers greater than C_5. It consists predominantly of aromatic hydrocarbons having carbon numbers greater than C_5 and boiling above approximately 40 °C (104 °F).]	310-057-6	102110-55-4	Carc. 1B Muta. 1B Asp. Tox. 1	H350 H340 H304	GHS08 Dgr	H350 H340 H304			►M2 —— ◄ P
649-401-00-8	Hydrocarbons, $C_{\geq 5}$, C_{5-6}-rich; Low boiling point naphtha - unspecified	270-690-8	68476-50-6	Carc. 1B Muta. 1B Asp. Tox. 1	H350 H340 H304	GHS08 Dgr	H350 H340 H304			►M2 —— ◄ P

▼M1

Indexszám	Nemzetközi vegyianyag-azonosítás	EK-szám	CAS-szám	Besorolás		Címkézés			Egyedi koncentráció határértékek és M-tényezők	Megjegy-zések
				Veszélyességi osztályok és kategóriák kódjai	Figyelmeztető mondatok kódjai	Veszélyt jelző piktogramok, figyelmeztetés-ek kódjai	Figyelmeztető mondatok kódjai	Kiegészítő figyelmeztető mondatok kódjai		
649-402-00-3	Hydrocarbons, C_5-rich; Low boiling point naphtha - unspecified	270-695-5	68476-55-1	Carc. 1B Muta. 1B Asp. Tox. 1	H350 H340 H304	GHS08 Dgr	H350 H340 H304			►M2 — ◄ P
649-403-00-9	Aromatic hydrocarbons, C_{8-10}; Low boiling point naphtha - unspecified	292-695-4	90989-39-2	Carc. 1B Muta. 1B Asp. Tox. 1	H350 H340 H304	GHS08 Dgr	H350 H340 H304			►M2 — ◄ P
▼B 649-404-00-4	Kerosine (petroleum); Straight run kerosine; [A complex combination of hydrocarbons produced by the distillation of crude oil. It consists of hydrocarbons having carbon numbers predominantly in the range of C_9 through C_{16} and boiling in the range of approximately 150 °C to 290 °C (320°F to 554°F).]	232-366-4	8008-20-6	Asp. Tox. 1	H304	GHS08 Dgr	H304			►M2 — ◄
▼M7 649-405-00-X	solvent naphtha (petroleum), medium aliph.; Straight run kerosine; [A complex combination of hydrocarbons obtained from the distillation of crude oil or natural gasoline. It consists predominantly of saturated hydrocarbons having carbon numbers predominantly in the range of C9 through C12 and boiling in the range of approximately 140 °C to 220 °C (284 °F to 428 °F).]	265-191-7	64742-88-7	STOT RE 1 Asp. Tox. 1	H372 (central nervous system) H304	GHS08 Dgr	H372 (central nervous system) H304			
▼B 649-406-00-5	Solvent naphtha (petroleum) heavy aliph.;	265-200-4	64742-96-7	Asp. Tox. 1	H304	GHS08 Dgr	H304			►M2 — ◄

▼B

Indexszám	Nemzetközi vegyianyag-azonosítás	EK-szám	CAS-szám	Besorolás		Címkézés			Egyedi koncentráció határértékek és M-tényezők	Megjegy-zések
				Veszélyességi osztályok és kategóriák kódjai	Figyelmeztető mondatok kódjai	Veszélyt jelző piktogramok, figyelmeztetés-ek kódjai	Figyelmeztető mondatok kódjai	Kiegészítő figyelmeztető mondatok kódjai		
	Straight run kerosine; [A complex combination of hydrocarbons obtained from the distillation of crude oil or natural gasoline. It consists predominantly of saturated hydrocarbons having carbon numbers predominantly in the range of C_{11} through C_{16} and boiling in the range of approximately 190 °C to 290 °C (374°F to 554°F).]									
649-407-00-0	Kerosine (petroleum), straight-run wide-cut; Straight run kerosine; [A complex combination of hydrocarbons obtained as a wide cut hydrocarbon fuel cut from atmospheric distillation and boiling in the range of approximately 70 °C to 220 °C (158°F to 428°F).]	295-418-5	92045-37-9	Asp. Tox. 1	H304	GHS08 Dgr	H304			►M2 — ◄
649-408-00-6	Distillates (petroleum), steam-cracked; Cracked kerosine; [A complex combination of hydrocarbons obtained by the distillation of the products from a steam cracking process. It consists predominantly of unsaturated hydrocarbons having carbon numbers predominantly in the range of C_7 through C_{16} and boiling in the range of approximately 90 °C to 290 °C (190°F to 554°F).]	265-194-3	64742-91-2	Asp. Tox. 1	H304	GHS08 Dgr	H304			►M2 — ◄

▼B

Indexszám	Nemzetközi vegyianyag-azonosítás	EK-szám	CAS-szám	Besorolás		Címkézés			Egyedi koncentráció határértékek és M-tényezők	Megjegy-zések
				Veszélyességi osztályok és kategóriák kódjai	Figyelmeztető mondatok kódjai	Veszélyt jelző piktogramok, figyelmeztetés-ek kódjai	Figyelmeztető mondatok kódjai	Kiegészítő figyelmeztető mondatok kódjai		
649-409-00-1	Distillates (petroleum), cracked stripped steam-cracked petroleum distillates, C_{8-10} fraction; Cracked kerosine; [A complex combination of hydrocarbons obtained by distilling cracked stripped steam-cracked distillates. It consists of hydro-carbons having carbon numbers in the range of C_8 through C_{10} and boiling in the range of approximately 129 °C to 194 °C (264°F to 382°F).]	270-728-3	68477-39-4	Asp. Tox. 1	H304	GHS08 Dgr	H304			►M2 — ◄
649-410-00-7	Distillates (petroleum), cracked stripped steam-cracked petroleum distillates, C_{10-12} fraction; Cracked kerosine; [A complex combination of hydrocarbons obtained by distilling cracked stripped steam-cracked distillates. It consists predominantly of aromatic hydrocarbons having carbon numbers in the range of C_{10} through C_{12}.]	270-729-9	68477-40-7	Asp. Tox. 1	H304	GHS08 Dgr	H304			►M2 — ◄
649-411-00-2	Distillates (petroleum), steam-cracked, C_{8-12} fraction; Cracked kerosine; [A complex combination of organic compounds obtained by the distillation of products from a steam cracking process. It consists predominantly of unsaturated hydrocarbons having carbon numbers predominantly in the range of C_8 through C_{12}.]	270-737-2	68477-54-3	Asp. Tox. 1	H304	GHS08 Dgr	H304			►M2 — ◄

▼B

Indexszám	Nemzetközi vegyianyag-azonosítás	EK-szám	CAS-szám	Besorolás		Címkézés			Egyedi koncentráció határértékek és M-tényezők	Megjegy-zések
				Veszélyességi osztályok és kategóriák kódjai	Figyelmeztető mondatok kódjai	Veszélyt jelző piktogramok, figyelmeztetés-ek kódjai	Figyelmeztető mondatok kódjai	Kiegészítő figyelmeztető mondatok kódjai		
649-412-00-8	Kerosine (petroleum), hydrodesulfurized thermal cracked; Cracked kerosine; [A complex combination of hydrocarbons obtained by fractionation from hydrodesulfurized thermal cracker distillate. It consists predominantly of hydrocarbons predominantly in the range of C_8 to C_{16} and boiling in the range of approximately 120 °C to 283 °C (284°F to 541°F).]	285-507-7	85116-55-8	Asp. Tox. 1	H304	GHS08 Dgr	H304			►M2 — ◄
649-413-00-3	Aromtic hydrocarbons, $C_{\geq 10}$, steam-cracking, hydrotreated; Cracked kerosine; [A complex combination of hydrocarbons produced by the distillation of the products from a steam cracking process treated with hydrogen in the presence of a catalyst. It consists predominantly of aromatic hydrocarbons having carbon numbers predominantly greater than C_{10} and boiling in the range of approximately 150 °C to 320 °C (302°F to 608°F).]	292-621-0	90640-98-5	Asp. Tox. 1	H304	GHS08 Dgr	H304			►M2 — ◄
649-414-00-9	Naphtha (petroleum), steam-cracked, hydrotreated, $C_{9\text{-}10}$-arom.-rich; Cracked kerosine;	292-637-8	90641-13-7	Asp. Tox. 1	H304	GHS08 Dgr	H304			►M2 — ◄

▼B

Indexszám	Nemzetközi vegyianyag-azonosítás	EK-szám	CAS-szám	Besorolás		Címkézés			Egyedi koncentráció határértékek és M-tényezők	Megjegy-zések
				Veszélyességi osztályok és kategóriák kódjai	Figyelmeztető mondatok kódjai	Veszélyt jelző piktogramok, figyelmeztetés-ek kódjai	Figyelmeztető mondatok kódjai	Kiegészítő figyelmeztető mondatok kódjai		
	[A complex combination of hydrocarbons produced by the distillation of the products from a steam cracking process thereafter treated with hydrogen in the presence of a catalyst. It consists predominantly of aromatic hydrocarbons having carbon numbers in the range of C_9 through C_{10} and boiling in the range of approximately 140 °C to 200 °C (284°F to 392°F).]									
649-415-00-4	Distillates (petroleum), thermal-cracked, alkylarom. hydrocar-bon-rich; Cracked kerosine; [A complex combination of hydrocarbons obtained by dist-illation of thermal-cracking heavy tars. It consists predomi-nantly of highly alkylated aromatic hydrocarbons boiling in the range of approximately 100 °C to 250 °C (212°F to 482°F.]	309-866-7	101316-61-4	Asp. Tox. 1	H304	GHS08 Dgr	H304			►**M2** — ◄
649-416-00-X	Distillates (petroleum), catalytic cracked heavy tar light; Cracked kerosine;	309-938-8	101631-13-4	Asp. Tox. 1	H304	GHS08 Dgr	H304			►**M2** — ◄

▼B

Indexszám	Nemzetközi vegyianyag-azonosítás	EK-szám	CAS-szám	Besorolás		Címkézés			Egyedi koncentráció határértékek és M-tényezők	Megjegy-zések
				Veszélyességi osztályok és kategóriák kódjai	Figyelmeztető mondatok kódjai	Veszélyt jelző piktogramok, figyelmeztetés-ek kódjai	Figyelmeztető mondatok kódjai	Kiegészítő figyelmeztető mondatok kódjai		
	[A complex combination of hydrocarbons obtained by distillation of catalytic cracking heavy tars. It consists predominantly of highly alkylated aromatic hydrocarbons boiling in the range of approximately 100 °C to 250 °C (212°F to 482°F).]									
649-417-00-5	Solvent naphtha (petroleum), hydrocracked heavy arom.; Cracked kerosine; [A complex combination of hydrocarbons obtained by the distillation of hydrocracked petroleum distillate. It consists predominantly of hydrocarbons having carbon numbers predominantly in the range of C_9 through C_{16} and boiling in the range of approximately 235 °C to 290 °C (455°F to 554°F).]	309-881-9	101316-80-7	Asp. Tox. 1	H304	GHS08 Dgr	H304			►**M2** — ◄
649-418-00-0	Distillates (petroleum), steam-cracked heavy tar light; Cracked kerosine; [A complex combination of hydrocarbons obtained by distillation of steam cracking heavy tars. It consists predominantly of highly alkylated aromatic hydrocarbons boiling in the range of approximately 100 °C to 250 °C (212°F to 482°F).]	309-940-9	101631-15-6	Asp. Tox. 1	H304	GHS08 Dgr	H304			►**M2** — ◄

▼B

Indexszám	Nemzetközi vegyianyag-azonosítás	EK-szám	CAS-szám	Besorolás		Címkézés			Egyedi koncentráció határértékek és M-tényezők	Megjegy-zések
				Veszélyességi osztályok és kategóriák kódjai	Figyelmeztető mondatok kódjai	Veszélyt jelző piktogramok, figyelmeztetés-ek kódjai	Figyelmeztető mondatok kódjai	Kiegészítő figyelmeztető mondatok kódjai		
649-419-00-6	Distillates (petroleum), alkylate; Kerosine – unspecified; [A complex combination of hydrocarbons produced by dist-illation of the reaction products of isobutane with monoolefinic hydrocarbons usually ranging in carbon numbers from C_3 through C_5. It consists of predo-minantly branched chain satu-rated hydro-carbons having carbon numbers predominantly in the range of C_{11} through C_{17} and boiling in the range of approximately 205 °C to 320 °C (401°F to 608°F).]	265-074-0	64741-73-7	Asp. Tox. 1	H304	GHS08 Dgr	H304			►M2 — ◄
649-420-00-1	Extracts (petroleum), heavy naphtha solvent; Kerosine – unspecified; [A complex combination of hydrocarbons obtained as the extract from a solvent extraction process. It consists predomi-nantly of aromatic hydrocarbons having carbon numbers predo-minantly in the range of C_7 through C_{12} and boiling in the range of approximately 90 °C to 220 °C (194°F to 428°F).]	265-099-7	64741-98-6	Asp. Tox. 1	H304	GHS08 Dgr	H304			►M2 — ◄

▼B

Indexszám	Nemzetközi vegyianyag-azonosítás	EK-szám	CAS-szám	Besorolás		Címkézés			Egyedi koncentráció határértékek és M-tényezők	Megjegy-zések
				Veszélyességi osztályok és kategóriák kódjai	Figyelmeztető mondatok kódjai	Veszélyt jelző piktogramok, figyelmeztetés-ek kódjai	Figyelmeztető mondatok kódjai	Kiegészítő figyelmeztető mondatok kódjai		
649-421-00-7	Distillates (petroleum), chemically neutralized light; Kerosine – unspecified; [A complex combination of hydrocarbons produced by a treating process to remove acidic materials. It consists of hydrocarbons having carbon numbers predominantly in the range of C_9 through C_{16} and boiling in the range of approximately 150 °C to 290 °C (302°F to 554°F).]	265-132-5	64742-31-0	Asp. Tox. 1	H304	GHS08 Dgr	H304			►M2 — ◄
649-422-00-2	Distillates (petroleum), hydrotreated light; Kerosine – unspecified; [A complex combination of hydrocarbons obtained by treating a petroleum fraction with hydrogen in the presence of a catalyst. It consists of hydrocarbons having carbon numbers predominantly in the range of C_9 through C_{16} and boiling in the range of approximately 150 °C to 290 °C (302°F to 554°F).]	265-149-8	64742-47-8	Asp. Tox. 1	H304	GHS08 Dgr	H304			►M2 — ◄
649-423-00-8	Kerosine (petroleum), hydrodesulfurized; Kerosine – unspecified;	265-184-9	64742-81-0	Asp. Tox. 1	H304	GHS08 Dgr	H304			►M2 — ◄

▼B

Indexszám	Nemzetközi vegyianyag-azonosítás	EK-szám	CAS-szám	Besorolás		Címkézés			Egyedi koncentráció határértékek és M-tényezők	Megjegy-zések
				Veszélyességi osztályok és kategóriák kódjai	Figyelmeztető mondatok kódjai	Veszélyt jelző piktogramok, figyelmeztetés-ek kódjai	Figyelmeztető mondatok kódjai	Kiegészítő figyelmeztető mondatok kódjai		
	[A complex combination of hydrocarbons obtained from a petroleum stock by treating with hydrogen to convert organic sulfur to hydrogen sulfide which is removed. It consists of hydrocarbons having carbon numbers predominantly in the range of C_9 through C_{16} and boiling in the range of approximately 150 °C to 290 °C (302°F to 554°F).]									
649-424-00-3	Solvent naphtha (petroleum), heavy arom.; Kerosine – unspecified; [A complex combination of hydrocarbons obtained from distillation of aromatic streams. It consists predominantly of aromatic hydrocarbons having carbon numbers predominantly in the range of C_9 through C_{16} and boiling in the range of approximately 165 °C to 290 °C (330°F to 554°F).]	265-198-5	64742-94-5	Asp. Tox. 1	H304	GHS08 Dgr	H304			►M2 — ◄
649-425-00-9	Naphtha (petroleum), heavy coker; Kerosine – unspecified; [A complex combination of hydrocarbons from the distilla-tion of products from a fluid coker. It consists predominantly of unsaturated hydrocarbons	269-778-9	68333-23-3	Asp. Tox. 1	H304	GHS08 Dgr	H304			►M2 — ◄

▼B

Indexszám	Nemzetközi vegyianyag-azonosítás	EK-szám	CAS-szám	Besorolás		Címkézés			Egyedi koncentráció határértékek és M-tényezők	Megjegy-zések
				Veszélyességi osztályok és kategóriák kódjai	Figyelmeztető mondatok kódjai	Veszélyt jelző piktogramok, figyelmeztetés-ek kódjai	Figyelmeztető mondatok kódjai	Kiegészítő figyelmeztető mondatok kódjai		
	having carbon numbers predominantly in the range of C_6 through C_{15} and boiling in the range of approximately 157 °C to 288 °C (315°F to 550°F).]									
649-426-00-4	Naphtha (petroleum), catalytic reformed hydrodesulfurized heavy, arom. fraction; Kerosine – unspecified; [A complex combination of hydrocarbons produced by fractionation from catalytically reformed hydrodesulfurized naphtha. It consists predominantly of aromatic hydrocarbons having carbon numbers predominently in the range of C_7 to C_{13} and boiling in the range of approximately 98 °C to 218 °C (208°F to 424°F).]	285-508-2	85116-57-0	Asp. Tox. 1	H304	GHS08- Dgr	H304			►M2 — ◄
649-427-00-X	Kerosine (petroleum), sweetened; Kerosine – unspecified; [A complex combination of hydrocarbons obtained by subjecting a petroleum distillate to a sweetening process to convert mercaptans or to remove acidic impurities. It consists predominantly of hydrocarbons having carbon numbers predominantly in the range of C_9 through C_{16} and boiling in the range of 130 °C to 290 °C (266°F to 554°F).]	294-799-5	91770-15-9	Asp. Tox. 1	H304	GHS08 Dgr	H304			►M2 — ◄

▼B

Indexszám	Nemzetközi vegyianyag-azonosítás	EK-szám	CAS-szám	Besorolás		Címkézés			Egyedi koncentráció határértékek és M-tényezők	Megjegy-zések
				Veszélyességi osztályok és kategóriák kódjai	Figyelmeztető mondatok kódjai	Veszélyt jelző piktogramok, figyelmeztetés-ek kódjai	Figyelmeztető mondatok kódjai	Kiegészítő figyelmeztető mondatok kódjai		
649-428-00-5	Kerosine (petroleum), solvent-refined sweetened; Kerosine – unspecified; [A complex combination of hydrocarbons obtained from a petroleum stock by solvent refining and sweetening and boiling in the range of approximately 150 °C to 260 °C (302°F to 500°F).]	295-416-4	92045-36-8	Asp. Tox. 1	H304	GHS08 Dgr	H304			►M2 — ◄
649-429-00-0	Hydrocarbons, C_{9-16}, hydrotreated, dearomatized; Kerosine – unspecified; [A complex combination of hydrocarbons obtained as solvents which have been subjected to hydrotreatment in order to convert aromatics to naphthenes by catalytic hydrogenation.]	297-854-1	93763-35-0	Asp. Tox. 1	H304	GHS08 Dgr	H304			►M2 — ◄
649-430-00-6	Kerosine (petroleum), solvent-refined hydrodesulfurized; Kerosine – unspecified	307-033-2	97488-94-3	Asp. Tox. 1	H304	GHS08 Dgr	H304			►M2 — ◄
649-431-00-1	Distillates (petroleum), hydrodesulfurized full-range middle coker; Kerosine – unspecified; [A complex combination of hydrocarbons obtained by fractionation from hydrodesulfurized coker distillate. It consists predominantly of hydrocarbons having carbon numbers predominantly in the range of C_8 through C_{16} and boiling in the	309-864-6	101316-58-9	Asp. Tox. 1	H304	GHS08 Dgr	H304			►M2 — ◄

▼B

Indexszám	Nemzetközi vegyianyag-azonosítás	EK-szám	CAS-szám	Besorolás		Címkézés			Egyedi koncentráció határértékek és M-tényezők	Megjegy-zések
				Veszélyességi osztályok és kategóriák kódjai	Figyelmeztető mondatok kódjai	Veszélyt jelző piktogramok, figyelmeztetés-ek kódjai	Figyelmeztető mondatok kódjai	Kiegészítő figyelmeztető mondatok kódjai		
	range of approximately 120 °C to 283 °C (248°F to 541°F).]									
649-432-00-7	Solvent naphtha (petroleum), hydrodesulfurized heavy arom.; Kerosine – unspecified; [A complex combination of hydrocarbons obtained by the catalytic hydrodesulfurization of a petroleum fraction. It consists predominantly of hydrocarbons having carbon numbers predominantly in the range of C_{10} through C_{13} and boiling in the range of approximately 180 °C to 240 °C (356°F to 464°F).]	309-882-4	101316-81-8	Asp. Tox. 1	H304	GHS08 Dgr	H304			►M2 — ◄
649-433-00-2	Solvent naphtha (petroleum), hydrodesulfurized medium; Kerosine – unspecified; [A complex combination of hydrocarbons obtained by the catalytic hydrodesulfurization of a petroleum fraction. It consists predominantly of hydrocarbons having carbon numbers predominantly in the range of C_{10} through C_{13} and boiling in the range of approximately 175 °C to 220 °C (347°F to 428°F).]	309-884-5	101316-82-9	Asp. Tox. 1	H304	GHS08 Dgr	H304			►M2 — ◄
649-434-00-8	Kerosine (petroleum), hydrotreated; Kerosine – unspecified;	309-944-0	101631-19-0	Asp. Tox. 1	H304	GHS08 Dgr	H304			►M2 — ◄

▼B

Indexszám	Nemzetközi vegyianyag-azonosítás	EK-szám	CAS-szám	Besorolás		Címkézés			Egyedi koncentráció határértékek és M-tényezők	Megjegy-zések
				Veszélyességi osztályok és kategóriák kódjai	Figyelmeztető mondatok kódjai	Veszélyt jelző piktogramok, figyelmeztetés-ek kódjai	Figyelmeztető mondatok kódjai	Kiegészítő figyelmeztető mondatok kódjai		
	[A complex combination of hydrocarbons obtained from the distillation of petroleum and subsequent hydrotreatment. It consists predominantly of alkanes, cycloalkanes and alkylbenzenes having carbon numbers predominantly in the range of C_{12} through C_{16} and boiling in the range of approximately 230 °C to 270 °C (446°F to 518°F).]									
649-435-00-3	Distillates (petroleum), light catalytic cracked; Cracked gasoil; [A complex combination of hydrocarbons produced by the distillation of products from a catalytic cracking process. It consists of hydrocarbons having carbon numbers predominantly in the range of C_9 through C_{25} and boiling in the range of approximately 150 °C to 400 °C (302°F to 752°F). It contains a relatively large proportion of bicyclic aromatic hydrocarbons.]	265-060-4	64741-59-9	Carc. 1B	H350	GHS08 Dgr	H350			►M2 — ◄
649-436-00-9	Distillates (petroleum), intermediate catalytic cracked; Cracked gasoil;	265-062-5	64741-60-2	Carc. 1B	H350	GHS08 Dgr	H350			►M2 — ◄

▼B

Indexszám	Nemzetközi vegyianyag-azonosítás	EK-szám	CAS-szám	Besorolás		Címkézés			Egyedi koncentráció határértékek és M-tényezők	Megjegy-zések
				Veszélyességi osztályok és kategóriák kódjai	Figyelmeztető mondatok kódjai	Veszélyt jelző piktogramok, figyelmeztetés-ek kódjai	Figyelmeztető mondatok kódjai	Kiegészítő figyelmeztető mondatok kódjai		
	[A complex combination of hydrocarbons produced by the distillation of products from a catalytic cracking process. It consists of hydrocarbons having carbon numbers predominantly in the range of C_{11} through C_{30} and boiling in the range of approximately 205 °C to 450 °C (401°F to 842°F). It contains a relatively large proportion of tricyclic aromatic hydrocar-bons.]									
649-437-00-4	Distillates (petroleum), light hydrocracked; Cracked gasoil; [A complex combination of hydrocarbons from distillation of the products from a hydroc-racking process. It consists predominantly of saturated hydrocarbons having carbon numbers predominantly in the range of C_{10} through C_{18} and boiling in the range of approxi-mately 160 °C to 320 °C (320°F to 608°F).]	265-078-2	64741-77-1	Carc. 2	H351	GHS08 Wng	H351			►M2 — ◄
649-438-00-X	Distillates (petroleum), light thermal cracked; Cracked gasoil;	265-084-5	64741-82-8	Carc. 1B	H350	GHS08 Dgr	H350			►M2 — ◄

▼B

Indexszám	Nemzetközi vegyianyag-azonosítás	EK-szám	CAS-szám	Besorolás		Címkézés			Egyedi koncentráció határértékek és M-tényezők	Megjegy-zések
				Veszélyességi osztályok és kategóriák kódjai	Figyelmeztető mondatok kódjai	Veszélyt jelző piktogramok, figyelmeztetés-ek kódjai	Figyelmeztető mondatok kódjai	Kiegészítő figyelmeztető mondatok kódjai		
	[A complex combination of hydrocarbons from the distillation of the products from a thermal cracking process. It consists predominantly of unsaturated hydrocarbons having carbon numbers predominantly in the range of C_{10} through C_{22} and boiling in the range of approximately 160 °C to 370 °C (320°F to 698°F).]									
649-439-00-5	Distillates (petroleum), hydrodesulfurized light catalytic cracked; Cracked gasoil; [A complex combination of hydrocarbons obtained by treating light catalytic cracked distillates with hydrogen to convert organic sulfur to hydrogen sulfide which is removed. It consists of hydrocarbons having carbon numbers predominantly in the range of C_9 through C_{25} and boiling in the range of approximately 150 °C to 400 °C (302°F to 752°F). It contains a relatively large proportion of bicyclic aromatic hydrocarbons.]	269-781-5	68333-25-5	Carc. 1B	H350	GHS08 Dgr	H350			►M2 — ◄
649-440-00-0	Distillates (petroleum), light steam-cracked naphtha; Cracked gasoil;	270-662-5	68475-80-9	Carc. 1B	H350	GHS08 Dgr	H350			►M2 — ◄

▼B

Indexszám	Nemzetközi vegyianyag-azonosítás	EK-szám	CAS-szám	Besorolás		Címkézés			Egyedi koncentráció határértékek és M-tényezők	Megjegy-zések
				Veszélyességi osztályok és kategóriák kódjai	Figyelmeztető mondatok kódjai	Veszélyt jelző piktogramok, figyelmeztetés-ek kódjai	Figyelmeztető mondatok kódjai	Kiegészítő figyelmeztető mondatok kódjai		
	[A complex combination of hydrocarbons from the multiple distillation of products from a steam cracking process. It consists of hydrocarbons having carbon numbers predominantly in the range of C_{10} through C_{18}.]									
649-441-00-6	Distillates (petroleum), cracked steam-cracked petroleum dist-illates; Cracked gasoil; [A complex combination of hydrocarbons produced by distilling cracked steam cracked distillate and/or its fractionation products. It consists of hydro-carbons having carbon numbers predominently in the range of C_{10} to low molecular weight polymers.]	270-727-8	68477-38-3	Carc. 1B	H350	GHS08 Dgr	H350			►**M2** — ◄
649-442-00-1	Gas oils (petroleum), steam-cracked; Cracked gasoil; [A complex combination of hydrocarbons produced by dist-illation of the products from a steam cracking process. It consists of hydrocarbons having carbon numbers predominantly greater than C_9 and boiling in the range of from approximately 205 °C to 400 °C (400°F to 752°F).]	271-260-2	68527-18-4	Carc. 1B	H350	GHS08 Dgr	H350			►**M2** — ◄

▼B

Indexszám	Nemzetközi vegyianyag-azonosítás	EK-szám	CAS-szám	Besorolás		Címkézés			Egyedi koncentráció határértékek és M-tényezők	Megjegy-zések
				Veszélyességi osztályok és kategóriák kódjai	Figyelmeztető mondatok kódjai	Veszélyt jelző piktogramok, figyelmeztetés-ek kódjai	Figyelmeztető mondatok kódjai	Kiegészítő figyelmeztető mondatok kódjai		
649-443-00-7	Distillates (petroleum), hydrodesulfurized thermal cracked middle; Cracked gasoil; [A complex combination of hydrocarbons obtained by fractionation from hydrodesulfurized themal cracker distillate stocks. It consists predominantly of hydrocarbons having carbon numbers predominantly in the range of C_{11} to C_{25} and boiling in the range of approximately 205 °C to 400 °C (401°F to 752°F).]	285-505-6	85116-53-6	Carc. 1B	H350	GHS08 Dgr	H350			►M2 — ◄
649-444-00-2	Gas oils (petroleum), thermal-cracked, hydrodesulfurized; Cracked gasoil	295-411-7	92045-29-9	Carc. 1B	H350	GHS08 Dgr	H350			►M2 — ◄
649-445-00-8	Residues (petroleum), hydrogenated steam-cracked naphtha; Cracked gasoil; [A complex combination of hydrocarbons obtained as a residual fraction from the distillation of hydrotreated steam-cracked naphtha. It consists predominantly of hydrocarbons boiling in the range of approximately 200 °C to 350 °C (32°F to 662°F).]	295-514-7	92062-00-5	Carc. 1B	H350	GHS08 Dgr	H350			►M2 — ◄

▼B

Indexszám	Nemzetközi vegyianyag-azonosítás	EK-szám	CAS-szám	Besorolás		Címkézés			Egyedi koncentráció határértékek és M-tényezők	Megjegy-zések
				Veszélyességi osztályok és kategóriák kódjai	Figyelmeztető mondatok kódjai	Veszélyt jelző piktogramok, figyelmeztetés-ek kódjai	Figyelmeztető mondatok kódjai	Kiegészítő figyelmeztető mondatok kódjai		
649-446-00-3	Residues (petroleum), steam-cracked naphtha distn.; Cracked gasoil; [A complex combination of hydrocarbons obtained as a column bottom from the separation of effluents from steam cracking naphtha at a high temperature. It boils in the range of approximately 147 °C to 300 °C (297°F to 572°F) and produces a finished oil having a viscosity of 18cSt at 50 °C.]	295-517-3	92062-04-9	Carc. 1B	H350	GHS08 Dgr	H350			►M2 — ◄
649-447-00-9	Distillates (petroleum), light catalytic cracked, thermally degraded; Cracked gasoil; [A complex combination of hydrocarbons produced by the distillation of products from a catalytic cracking process which has been used as a heat transfer fluid. It consists predominantly of hydrocarbons boiling in the range of approximately 190 °C to 340 °C (374°F to 644°F). This stream is likely to contain organic sulfur compounds.]	295-991-1	92201-60-0	Carc. 1B	H350	GHS08 Dgr	H350			►M2 — ◄

▼B

Indexszám	Nemzetközi vegyianyag-azonosítás	EK-szám	CAS-szám	Besorolás		Címkézés			Egyedi koncentráció határértékek és M-tényezők	Megjegy-zések
				Veszélyességi osztályok és kategóriák kódjai	Figyelmeztető mondatok kódjai	Veszélyt jelző piktogramok, figyelmeztetés-ek kódjai	Figyelmeztető mondatok kódjai	Kiegészítő figyelmeztető mondatok kódjai		
649-448-00-4	Residues (petroleum), steam-cracked heat-soaked naphtha; Cracked gasoil; [A complex combination of hydrocarbons obtained as residue from the distillation of steam cracked heat soaked naphtha and boiling in the range of approximately 150 °C to 350 °C (302°F to 662°F).]	297-905-8	93763-85-0	Carc. 1B	H350	GHS08 Dgr	H350			►M2 — ◄
649-449-00-X	Hydrocarbons, C_{16-20}, solvent-dewaxed hydrocracked paraf-finic distn. residue; Cracked gasoil; [A complex combination of hydrocarbons obtained by solvent dewaxing of a distilla-tion residue from a hydroc-racked paraffinic distillate. It consists predominantly of hydrocarbons having carbon numbers predominantly in the range of C_{16} through C_{20} and boiling in the range of approxi-mately 360 °C to 500 °C (680 °F to 932 °F). It produces a finished oil having a viscosity of 4,5 cSt at approximately 100 °C (212 °F).]	307-662-2	97675-88-2	Carc. 2	H351	GHS08 Wng	H351			►M2 — ◄

▼B

Indexszám	Nemzetközi vegyianyag-azonosítás	EK-szám	CAS-szám	Besorolás		Címkézés			Egyedi koncentráció határértékek és M-tényezők	Megjegy-zések
				Veszélyességi osztályok és kategóriák kódjai	Figyelmeztető mondatok kódjai	Veszélyt jelző piktogramok, figyelmeztetés-ek kódjai	Figyelmeztető mondatok kódjai	Kiegészítő figyelmeztető mondatok kódjai		
649-450-00-5	Gas oils (petroleum), light vacuum, thermal-cracked hydro-desulfurized; Cracked gasoil; [A complex combination of hydrocarbons obtained by catalytic dehydrosulfurization of thermal-cracked light vacuum petroleum. It consists predominantly of hydrocarbons having carbon numbers predo-minantly in the range of C_{14} through C_{20} and boiling in the range of approximately 270 °C to 370 °C (518°F to 698°F).]	308-278-8	97926-59-5	Carc. 1B	H350	GHS08 Dgr	H350			►**M2** — ◄
649-451-00-0	Distillates (petroleum), hydrode-sulfurized middle coker; Cracked gasoil; [A complex combination of hydrocarbons by fractionation from hydrodesulfurised coker distillate stocks. Is consists of hydro-carbons having carbon numbers predominantly in the range of C_{12} through C_{21} and boiling in the range of approxi-mately 200 °C to 360 °C (392°F to 680°F).]	309-865-1	101316-59-0	Carc. 1B	H350	GHS08 Dgr	H350			►**M2** — ◄
649-452-00-6	Distillates (petroleum), heavy steam-cracked; Cracked gasoil;	309-939-3	101631-14-5	Carc. 1B	H350	GHS08 Dgr	H350			►**M2** — ◄

▼B

Indexszám	Nemzetközi vegyianyag-azonosítás	EK-szám	CAS-szám	Besorolás		Címkézés			Egyedi koncentráció határértékek és M-tényezők	Megjegy-zések
				Veszélyességi osztályok és kategóriák kódjai	Figyelmeztető mondatok kódjai	Veszélyt jelző piktogramok, figyelmeztetés-ek kódjai	Figyelmeztető mondatok kódjai	Kiegészítő figyelmeztető mondatok kódjai		
	[A complex combination of hydrocarbons obtained by distillation of steam cracking heavy residues. It consists predominantly of highly alkylated heavy aromatic hydrocarbons boiling in the range of approximately 250 °C to 400 °C (482°F to 752°F).]									
649-453-00-1	Distillates (petroleum), heavy hydrocracked; Baseoil – unspecified; [A complex combination of hydrocarbons from the distillation of the products from a hydrocracking process. It consists predominantly of saturated hydrocarbons having carbon numbers in the range of C_{15}-C_{39} and boiling in the range of approximately 260 °C to 600 °C (500°F to 1112°F).]	265-077-7	64741-76-0	Carc. 1B	H350	GHS08 Dgr	H350			►M2 — ◄ L
649-454-00-7	Distillates (petroleum), solvent-refined heavy paraffinic; Baseoil – unspecified; [A complex combination of hydrocarbons obtained as the raffinate from a solvent extraction process. It consists predominantly of saturated hydrocarbons having carbon numbers predominantly in the range of C_{20} through C_{50} and produces a finished oil with a viscosity of at least 100 SUS at 100°F (19cSt at 40 °C).]	265-090-8	64741-88-4	Carc. 1B	H350	GHS08 Dgr	H350			►M2 — ◄ L

▼B

Indexszám	Nemzetközi vegyianyag-azonosítás	EK-szám	CAS-szám	Besorolás		Címkézés			Egyedi koncentráció határértékek és M-tényezők	Megjegy-zések
				Veszélyességi osztályok és kategóriák kódjai	Figyelmeztető mondatok kódjai	Veszélyt jelző piktogramok, figyelmeztetés-ek kódjai	Figyelmeztető mondatok kódjai	Kiegészítő figyelmeztető mondatok kódjai		
649-455-00-2	Distillates (petroleum), solvent-refined light paraffinic; Baseoil – unspecified; [A complex combination of hydrocarbons obtained as the raffinate from a solvent extraction process. It consists predominantly of saturated hydrocarbons having carbon numbers predominantly in the range of C_{15} through C_{30} and produces a finished oil with a viscosity of less than 100 SUS at 100°F (19cSt at 40 °C).]	265-091-3	64741-89-5	Carc. 1B	H350	GHS08 Dgr	H350			►**M2** — ◄ L
649-456-00-8	Residual oils (petroleum), solvent deasphalted; Baseoil – unspecified; [A complex combination of hydrocarbons obtained as the solvent soluble fraction from C_3-C_4 solvent deasphalting of a residuum. It consists of hydrocarbons having carbon numbers predominantly higher than C_{25} and boiling above approximately 400 °C (752°F).]	265-096-0	64741-95-3	Carc. 1B	H350	GHS08 Dgr	H350			►**M2** — ◄ L
649-457-00-3	Distillates (petroleum), solvent-refined heavy naphthenic; Baseoil – unspecified;	265-097-6	64741-96-4	Carc. 1B	H350	GHS08 Dgr	H350			►**M2** — ◄ L

▼B

Indexszám	Nemzetközi vegyianyag-azonosítás	EK-szám	CAS-szám	Besorolás		Címkézés			Egyedi koncentráció határértékek és M-tényezők	Megjegy-zések
				Veszélyességi osztályok és kategóriák kódjai	Figyelmeztető mondatok kódjai	Veszélyt jelző piktogramok, figyelmeztetés-ek kódjai	Figyelmeztető mondatok kódjai	Kiegészítő figyelmeztető mondatok kódjai		
	[A complex combination of hydrocarbons obtained as the raffinate from a solvent extraction process. It consists of hydrocarbons having carbon numbers predominantly in the range of C_{20} through C_{50} and produces a finished oil with a viscosity of at least 100 SUS at 100°F (19cSt a 40 °C). It contains relatively few normal paraffins.]									
649-458-00-9	Distillates (petroleum), solvent-refined light naphthenic; Baseoil – unspecified; [A complex combination of hydrocarbons obtained as the raffinate from a solvent extraction process. It consists of hydrocarbons having carbon numbers predominantly in the range of C_{15} through C_{30} and produces a finished oil with a viscosity of less than 100 SUS at 100°F (19cSt at 40 °C). It contains relatively few normal paraffins.]	265-098-1	64741-97-5	Carc. 1B	H350	GHS08 Dgr	H350			►**M2** — ◄ L
649-459-00-4	Residual oils (petroleum,) solvent-refined; Baseoil – unspecified;	265-101-6	64742-01-4	Carc. 1B	H350	GHS08 Dgr	H350			►**M2** — ◄ L

▼B

Indexszám	Nemzetközi vegyianyag-azonosítás	EK-szám	CAS-szám	Besorolás		Címkézés			Egyedi koncentráció határértékek és M-tényezők	Megjegy-zések
				Veszélyességi osztályok és kategóriák kódjai	Figyelmeztető mondatok kódjai	Veszélyt jelző piktogramok, figyelmeztetés-ek kódjai	Figyelmeztető mondatok kódjai	Kiegészítő figyelmeztető mondatok kódjai		
	[A complex combination by hydrocarbons obtained as the solvent insoluble fraction from solvent refining of a residuum using a polar organic solvent such as phenol or furfural. It consists of hydrocarbons having carbon numbers predominantly higher than C_{25} and boiling above approximately 400 ^{o}C (752°F).]									
649-460-00-X	Distillates (petroleum), clay-treated paraffinic; Baseoil – unspecified; [A complex combination of hydrocarbons resulting from treatment of a petroleum fraction with natural or modified clay in either a contacting or percolation process to remove the trace amounts of polar compounds and impurities present. It consists of hydrocarbons having carbon numbers predominantly in the range of C_{20} through C_{50} and produces a finished oil with a viscosity of at least 100 SUS at 100°F (19cSt at 40 ^{o}C). It contains a relatively large proportion of saturated hydrocarbons.]	265-137-2	64742-36-5	Carc. 1B	H350	GHS08 Dgr	H350			►M2 — ◄ L

▼B

Indexszám	Nemzetközi vegyianyag-azonosítás	EK-szám	CAS-szám	Besorolás		Címkézés			Egyedi koncentráció határértékek és M-tényezők	Megjegy-zések
				Veszélyességi osztályok és kategóriák kódjai	Figyelmeztető mondatok kódjai	Veszélyt jelző piktogramok, figyelmeztetés-ek kódjai	Figyelmeztető mondatok kódjai	Kiegészítő figyelmeztető mondatok kódjai		
649-461-00-5	Distillates (petroleum), clay-treated light paraffinic; Baseoil – unspecified; [A complex combination of hydrocarbons resulting from treatment of a petroleum fraction with natural or modified clay in either a contacting or percolation process to remove the trace amounts of polar compounds and impurities present. It consists of hydrocarbons having carbon numbers predominantly in the range of C_{15} through C_{30} and produces a finished oil with a viscosity of less than 100 SUS at 100°F (19cSt at 40 °C). It contains a relatively large proportion of saturated hydrocarbons.]	265-138-8	64742-37-6	Carc. 1B	H350	GHS08 Dgr	H350			►**M2** — ◄ L
649-462-00-0	Residual oils (petroleum), clay-treated; Baseoil – unspecified; [A complex combination of hydrocarbons obtained by treatment of a residual oil with a natural or modified clay in either a contacting or percolation process to remove the trace amounts of polar compounds and impurities present. It consists of hydro-carbons having carbon numbers predominantly higher than C_{25} and boiling above approximately 400 °C (752°F).]	265-143-5	64742-41-2	Carc. 1B	H350	GHS08 Dgr	H350			►**M2** — ◄ L

▼B

Indexszám	Nemzetközi vegyianyag-azonosítás	EK-szám	CAS-szám	Besorolás		Címkézés			Egyedi koncentráció határértékek és M-tényezők	Megjegy-zések
				Veszélyességi osztályok és kategóriák kódjai	Figyelmeztető mondatok kódjai	Veszélyt jelző piktogramok, figyelmeztetés-ek kódjai	Figyelmeztető mondatok kódjai	Kiegészítő figyelmeztető mondatok kódjai		
649-463-00-6	Distillates (petroleum), clay-treated heavy naphthenic; Baseoil – unspecified; [A complex combination of hydrocarbons resulting from treatment of a petroleum fraction with natural or modified clay in either a contacting or percolation process to remove the trace amounts of polar compounds and impurities present. It consists of hydrocarbons having carbon numbers predominantly in the range of C_{20} through C_{50} and produces a finished oil with a viscosity of at least 100 SUS at 100°F (19cSt at 40 °C). It contains relatively few normal paraffins.]	265-146-1	64742-44-5	Carc. 1B	H350	GHS08 Dgr	H350			►M2 — ◄ L
649-464-00-1	Distillates (petroleum), clay-treated light naphthenic; Baseoil – unspecified; [A complex combination of hydrocarbons resulting from treatment of a petroleum fraction with natural or modified clay in either a contacting or percolation process to remove the trace amounts of polar compounds and impurities present. It consists of hydrocarbons having carbon numbers predominantly in the range of C_{15} through C_{30} and produces a finished oil with a viscosity	265-147-7	64742-45-6	Carc. 1B	H350	GHS08 Dgr	H350			►M2 — ◄ L

▼B

Indexszám	Nemzetközi vegyianyag-azonosítás	EK-szám	CAS-szám	Besorolás		Címkézés			Egyedi koncentráció határértékek és M-tényezők	Megjegy-zések
				Veszélyességi osztályok és kategóriák kódjai	Figyelmeztető mondatok kódjai	Veszélyt jelző piktogramok, figyelmeztetés-ek kódjai	Figyelmeztető mondatok kódjai	Kiegészítő figyelmeztető mondatok kódjai		
	of less than 100 SUS at 100°F (19cSt at 40 °C). It contains relatively few normal paraffins.]									
649-465-00-7	Distillates (petroleum), hydrot-reated heavy naphthenic; Baseoil – unspecified; [A complex combination of hydrocarbons obtained by trea-ting a petroleum fraction with hydrogen in the presence of a catalyst. It consists of hydrocar-bons having carbon numbers predominantly in the range of C_{20} through C_{50} and produces a finished oil of at least 100 SUS at 100°F (19cSt at 40 °C). It contains relatively few normal paraffins.]	265-155-0	64742-52-5	Carc. 1B	H350	GHS08 Dgr	H350			►M2 — ◄ L
649-466-00-2	Distillates (petroleum), hydrot-reated light naphthenic; Baseoil – unspecified; [A complex combination of hydrocarbons obtained by trea-ting a petroleum fraction with hydrogen in the presence of a catalyst. It consists of hydrocar-bons having carbon numbers predominantly in the range of C_{15} through C_{30} and produces a finished oil with a viscosity of less than 100 SUS at 100°F (19cSt at 40 °C). It contains relatively few normal paraffins.]	265-156-6	64742-53-6	Carc. 1B	H350	GHS08 Dgr	H350			►M2 — ◄ L

▼B

Indexszám	Nemzetközi vegyianyag-azonosítás	EK-szám	CAS-szám	Besorolás		Címkézés			Egyedi koncentráció határértékek és M-tényezők	Megjegy-zések
				Veszélyességi osztályok és kategóriák kódjai	Figyelmeztető mondatok kódjai	Veszélyt jelző piktogramok, figyelmeztetés-ek kódjai	Figyelmeztető mondatok kódjai	Kiegészítő figyelmeztető mondatok kódjai		
649-467-00-8	Distillates (petroleum), hydrotreated heavy paraffinic; Baseoil – unspecified; [A complex combination of hydrocarbons obtained by treating a petroleum fraction with hydrogen in the presence of a catalyst. It consists of hydrocarbons having carbon numbers predominantly in the range of C_{20} through C_{50} and produces a finished oil of at least 100 SUS at 100°F (19cSt at 40 °C). It contains a relatively large proportion of saturated hydrocarbons.]	265-157-1	64742-54-7	Carc. 1B	H350	GHS08 Dgr	H350			►**M2** —◄ L
649-468-00-3	Distillates (petroleum), hydrotreated light paraffinic; Baseoil – unspecified; [A complex combination of hydrocarbons obtained by treating a petroleum fraction with hydrogen in the presence of a catalyst. It consists of hydrocarbons having carbon numbers predominantly in the range of C_{15} through C_{30} and produces a finished oil with a viscosity of less than 100 SUS at 100°F (19cSt at 40 °C). It contains a relatively large proportion of saturated hydrocarbons.]	265-158-7	64742-55-8	Carc. 1B	H350	GHS08 Dgr	H350			►**M2** —◄ L

▼B

Indexszám	Nemzetközi vegyianyag-azonosítás	EK-szám	CAS-szám	Besorolás		Címkézés			Egyedi koncentráció határértékek és M-tényezők	Megjegy-zések
				Veszélyességi osztályok és kategóriák kódjai	Figyelmeztető mondatok kódjai	Veszélyt jelző piktogramok, figyelmeztetés-ek kódjai	Figyelmeztető mondatok kódjai	Kiegészítő figyelmeztető mondatok kódjai		
649-469-00-9	Distillates (petroleum), solvent-dewaxed light paraffinic; Baseoil – unspecified; [A complex comination of hydrocarbons obtained by removal of normal paraffins from a petroleum fraction by solvent crystallization. It consists predominantly of hydrocarbons having carbon numbers predominantly in the range of C_{15} through C_{30} and produces a finished oil with a viscosity of less than 100 SUS at 100°F (19cSt at 40 °C).]	265-159-2	64742-56-9	Carc. 1B	H350	GHS08 Dgr	H350			►**M2** — ◄ L
649-470-00-4	Residual oils (petroleum), hydrotreated; Baseoil – unspecified; [A complex combination of hydrocarbons obtained by treating a petroleum fraction with hydrogen in the presence of a catalyst. It consists of hydrocarbons having carbon numbers predominantly greater than C_{25} and boiling above approximately 400 °C (752°F).]	265-160-8	64742-57-0	Carc. 1B	H350	GHS08 Dgr	H350			►**M2** — ◄ L
649-471-00-X	Residual oils (petroleum), solvent-dewaxed; Baseoil – unspecified;	265-166-0	64742-62-7	Carc. 1B	H350	GHS08 Dgr	H350			►**M2** — ◄ L

▼B

Indexszám	Nemzetközi vegyianyag-azonosítás	EK-szám	CAS-szám	Besorolás		Címkézés			Egyedi koncentráció határértékek és M-tényezők	Megjegy-zések
				Veszélyességi osztályok és kategóriák kódjai	Figyelmeztető mondatok kódjai	Veszélyt jelző piktogramok, figyelmeztetés-ek kódjai	Figyelmeztető mondatok kódjai	Kiegészítő figyelmeztető mondatok kódjai		
	[A complex combination of hydrocarbons obtained by removal of long, branched chain hydrocarbons from a residual oil by solvent crystallization. It consists of hydrocarbons having carbon numbers predominantly greater than C_{25} and boiling above approximately 400 °C (752°F).]									
649-472-00-5	Distillates (petroleum), solvent-dewaxed heavy naphthenic; Baseoil – unspecified; [A complex combination of hydrocarbons obtained by removal of normal paraffins from a petroleum fraction by solvent crystallization. It consists of hydrocarbons having carbon numbers predominantly in the range of C_{20} through C_{50} and produces a finished oil of not less than 100 SUS at 100°F (19cSt at 40 °C). It contains relatively few normal paraffins.]	265-167-6	64742-63-8	Carc. 1B	H350	GHS08 Dgr	H350			►M2 — ◄ L
649-473-00-0	Distillates (petroleum), solvent-dewaxed light naphthenic; Baseoil – unspecified;	265-168-1	64742-64-9	Carc. 1B	H350	GHS08 Dgr	H350			►M2 — ◄ L

▼B

Indexszám	Nemzetközi vegyianyag-azonosítás	EK-szám	CAS-szám	Besorolás		Címkézés			Egyedi koncentráció határértékek és M-tényezők	Megjegy-zések
				Veszélyességi osztályok és kategóriák kódjai	Figyelmeztető mondatok kódjai	Veszélyt jelző piktogramok, figyelmeztetés-ek kódjai	Figyelmeztető mondatok kódjai	Kiegészítő figyelmeztető mondatok kódjai		
	[A complex combination of hydrocarbons obtained by removal of normal paraffins from a petroleum fraction by solvent crystallization. It consists of hydrocarbons having carbon numbers predominantly in the range C_{15} through C_{30} and produces a finished oil with a viscosity of less than 100 SUS at 100°F (19cSt at 40 °C). It contains relatively few normal paraffins.]									
649-474-00-6	Distillates (petroleum), solvent-dewaxed heavy paraffinic; Baseoil – unspecified; [A complex combination of hydrocarbons obtained by removal of normal paraffins from a petroleum fraction by solvent crystallization. It consists predominantly of hydrocarbons having carbon numbers predominantly in the range of C_{20} through C_{50} and produces a finished oil with a viscosity not less than 100 SUS at 100°F (19cSt at 40 °C).]	265-169-7	64742-65-0	Carc. 1B	H350	GHS08 Dgr	H350			►M2 — ◄ L
649-475-00-1	Naphthenic oils (petroleum), catalytic dewaxed heavy; Baseoil – unspecified;	265-172-3	64742-68-3	Carc. 1B	H350	GHS08 Dgr	H350			►M2 — ◄ L

▼B

Indexszám	Nemzetközi vegyianyag-azonosítás	EK-szám	CAS-szám	Besorolás		Címkézés			Egyedi koncentráció határértékek és M-tényezők	Megjegy-zések
				Veszélyességi osztályok és kategóriák kódjai	Figyelmeztető mondatok kódjai	Veszélyt jelző piktogramok, figyelmeztetés-ek kódjai	Figyelmeztető mondatok kódjai	Kiegészítő figyelmeztető mondatok kódjai		
	[A complex combination of hydrocarbons obtained from a catalytic dewaxing process. It consists predominantly of hydrocarbons having carbon numbers predominantly in the range of C_{20} through C_{50} and produces a finished oil with a viscosity of at least 100 SUS at 100°F (19cSt at 40 °C). It contains relatively few normal paraffins.]									
649-476-00-7	Naphthenic oils (petroleum), catalytic dewaxed light; Baseoil – unspecified; [A complex combination of hydrocarbons obtained from a catalytic dewaxing process. It consists of hydrocarbons having carbon numbers predominantly in the range of C_{15} through C_{30} and produces a finished oil with a viscosity less than 100 SUS at 100°F (19cSt at 40 °C). It contains relatively few normal paraffins.]	265-173-9	64742-69-4	Carc. 1B	H350	GHS08 Dgr	H350			►**M2** — ◄ L
649-477-00-2	Paraffin oils (petroleum), catalytic dewaxed heavy; Baseoil – unspecified;	265-174-4	64742-70-7	Carc. 1B	H350	GHS08 Dgr	H350			►**M2** — ◄ L

▼B

Indexszám	Nemzetközi vegyianyag-azonosítás	EK-szám	CAS-szám	Besorolás		Címkézés			Egyedi koncentráció határértékek és M-tényezők	Megjegy-zések
				Veszélyességi osztályok és kategóriák kódjai	Figyelmeztető mondatok kódjai	Veszélyt jelző piktogramok, figyelmeztetés-ek kódjai	Figyelmeztető mondatok kódjai	Kiegészítő figyelmeztető mondatok kódjai		
	[A complex combination of hydrocarbons obtained from a catalytic dewaxing process. It consists predominantly of hydrocarbons having carbon numbers predominantly in the range of C_{20} through C_{50} and produces a finished oil with a viscosity of at least 100 SUS at 100°F (19cSt at 40 °C).]									
649-478-00-8	Paraffin oils (petroleum), catalytic dewaxed light; Baseoil – unspecified; [A complex combination of hydrocarbons obtained from a catalytic dewxing process. It consists predominantly of hydrocarbons having carbon numbers predominantly in the range of C_{15} through C_{30} and produces a finished oil with a viscosity of less than 100 SUS at 100°F (19cSt at 40 °C).]	265-176-5	64742-71-8	Carc. 1B	H350	GHS08 Dgr	H350			►M2 — ◄ L
649-479-00-3	Naphthenic oils (petroleum), complex dewaxed heavy; Baseoil – unspecified; [A complex combination of hydrocarbons obtained by removing straight chain paraffin hydrocarbons as a solid by treatment with an agent such as urea. It consists of hydrocarbons having carbon numbers predominantly in the range of	265-179-1	64742-75-2	Carc. 1B	H350	GHS08 Dgr	H350			►M2 — ◄ L

▼B

Indexszám	Nemzetközi vegyianyag-azonosítás	EK-szám	CAS-szám	Besorolás		Címkézés			Egyedi koncentráció határértékek és M-tényezők	Megjegy-zések
				Veszélyességi osztályok és kategóriák kódjai	Figyelmeztető mondatok kódjai	Veszélyt jelző piktogramok, figyelmeztetés-ek kódjai	Figyelmeztető mondatok kódjai	Kiegészítő figyelmeztető mondatok kódjai		
	C_{20} through C_{50} and produces a finished oil having a viscosity of at least 100 SUS at 100°F (19cSt at 40 °C). It contains relatively few normal paraffins.]									
649-480-00-9	Naphthenic oils (petroleum), complex dewaxed light; Baseoil – unspecified; [A complex combination of hydrocarbons obtained from a catalytic dewaxing process. It consists of hydrocarbons having carbon numbers predominantly in the range of C_{15} through C_{30} and produces a finished oil having a viscosity less than 100 SUS at 100°F (19cSt at 40 °C). It contains relatively few normal paraffins.]	265-180-7	64742-76-3	Carc. 1B	H350	GHS08 Dgr	H350			►M2 — ◄ L
649-481-00-4	Lubricating oils (petroleum), C_{20-50}, hydrotreated neutral oil-based, high-viscosity; Baseoil – unspecified; [A complex combination of hydrocarbons obtained by treating light vacuum gas oil, heavy vacuum gas oil, and solvent deasphalted residual oil with hydrogen in the presence of a catalyst in a two stage process with dewaxing being carried out	276-736-3	72623-85-9	Carc. 1B	H350	GHS08 Dgr	H350			►M2 — ◄ L

▼B

Indexszám	Nemzetközi vegyianyag-azonosítás	EK-szám	CAS-szám	Besorolás		Címkézés			Egyedi koncentráció határértékek és M-tényezők	Megjegy-zések
				Veszélyességi osztályok és kategóriák kódjai	Figyelmeztető mondatok kódjai	Veszélyt jelző piktogramok, figyelmeztetés-ek kódjai	Figyelmeztető mondatok kódjai	Kiegészítő figyelmeztető mondatok kódjai		
	between the two stages. It consists predominantly of hydrocarbons having carbon numbers predominantly in the range of C_{20} through C_{50} and produces a finished oil having a viscosity of approximately 112cSt at 40 °C. It contains a relatively large proportion of saturated hydrocarbons.]									
649-482-00-X	Lubricating oils (petroleum), C_{15-30}, hydrotreated neutral oil-based; Baseoil – unspecified; [A complex combination of hydrocarbons obtained by treating light vacuum gas oil and heavy vacuum gas oil with hydrogen in the presence of a catalyst in a two stage process with dewaxing being carried out between the two stages. It consists predominantly of hydrocarbons having carbon numbers predominantly in the range of C_{15} through C_{30} and produces a finished oil having a viscosity of approximately 15cSt at 40 °C. It contains a relatively large proportion of saturated hydrocabons.]	276-737-9	72623-86-0	Carc. 1B	H350	GHS08 Dgr	H350			►M2 —— ◄ L

▼B

Indexszám	Nemzetközi vegyianyag-azonosítás	EK-szám	CAS-szám	Besorolás		Címkézés			Egyedi koncentráció határértékek és M-tényezők	Megjegy-zések
				Veszélyességi osztályok és kategóriák kódjai	Figyelmeztető mondatok kódjai	Veszélyt jelző piktogramok, figyelmeztetés-ek kódjai	Figyelmeztető mondatok kódjai	Kiegészítő figyelmeztető mondatok kódjai		
649-483-00-5	Lubricating oils (petroleum), C_{20-50}, hydrotreated neutral oil-based; Baseoil – unspecified; [A complex combination of hydrocarbons obtained by treating light vacuum gas oil, heavy vacuum gas oil and solvent deasphalted residual oil with hydrogen in the presence of a catalyst in a two stage process with dewaxing being carried out between the two stages. It consists predominantly of hydrocarbons having carbon numbers predominantly in the range of C_{20} through C_{50} and produces a finished oil with a viscosity of approximately 32cSt at 40 °C. It contains a relatively large proportion of saturated hydrocarbons.]	276-738-4	72623-87-1	Carc. 1B	H350	GHS08 Dgr	H350			►M2 — ◄ L
649-484-00-0	Lubricating oils; Baseoil – unspecified; [A complex combination of hydrocarbons obtained from solvent extraction and dewaxing processes. It consists predominantly of saturated hydrocarbons having carbon numbers in the range C_{15} through C_{50}.]	278-012-2	74869-22-0	Carc. 1B	H350	GHS08 Dgr	H350			►M2 — ◄ L

▼B

Indexszám	Nemzetközi vegyianyag-azonosítás	EK-szám	CAS-szám	Besorolás		Címkézés			Egyedi koncentráció határértékek és M-tényezők	Megjegy-zések
				Veszélyességi osztályok és kategóriák kódjai	Figyelmeztető mondatok kódjai	Veszélyt jelző piktogramok, figyelmeztetés-ek kódjai	Figyelmeztető mondatok kódjai	Kiegészítő figyelmeztető mondatok kódjai		
649-485-00-6	Distillates (petroleum), complex dewaxed heavy paraffinci; Baseoil – unspecified; [A complex combination of hydrocarbons obtained by dewaxing heavy paraffinic dist-illate. It consists predominantly of hydrocarbons having carbon numbers predominantly in the range of C_{20} through C_{50} and produces a finished oil with a viscosity of equal to or greater than 100 SUS at 100°F (19cSt at 40 °C). It contains relatively few normal paraffins.]	292-613-7	90640-91-8	Carc. 1B	H350	GHS08 Dgr	H350			►M2 — ◄ L
649-486-00-1	Distillates (petroleum), complex dewaxed light paraffinic; Baseoil – unspecified; [A complex combination of hydrocarbons obtained by dewaxing light paraffinic dist-illate. It consists predominantly of hydrocarbons having carbon numbers predominantly in the range of C_{12} through C_{30} and produces a finished oil with a viscosity of less than 100 SUS at 100°F (19cSt at 40 °C). It contains relatively few normal paraffins.]	292-614-2	90640-92-9	Carc. 1B	H350	GHS08 Dgr	H350			►M2 — ◄ L

▼B

Indexszám	Nemzetközi vegyianyag-azonosítás	EK-szám	CAS-szám	Besorolás		Címkézés			Egyedi koncentráció határértékek és M-tényezők	Megjegy-zések
				Veszélyességi osztályok és kategóriák kódjai	Figyelmeztető mondatok kódjai	Veszélyt jelző piktogramok, figyelmeztetés-ek kódjai	Figyelmeztető mondatok kódjai	Kiegészítő figyelmeztető mondatok kódjai		
649-487-00-7	Distillates (petroleum), solvent dewaxed heavy paraffinic, clay-treated; Baseoil – unspecified; [A complex combination of hydrocarbons obtained by treating dewaxed heavy paraffinic distillate with neutral or modified clay in either a contacting or percolation process. It consists predominantly of hydrocarbons having carbon numbers predominantly in the range of C_{20} through C_{50}.]	292-616-3	90640-94-1	Carc. 1B	H350	GHS08 Dgr	H350			►**M2** — ◄ L
649-488-00-2	Hydrocarbons, C_{20-50}, solvent dewaxed heavy paraffinic, hydrotreated; Baseoil – unspecified; [A complex combination of hydrocarbons produced by treating dewaxed heavy paraffinic distillate with hydrogen in the presence of a catalyst. It consists predominantly of hydrocarbons having carbon numbers predominantly in the range of C_{20} through C_{50}.]	292-617-9	90640-95-2	Carc. 1B	H350	GHS08 Dgr	H350			►**M2** — ◄ L
649-489-00-8	Distillates (petroleum), solvent dewaxed light paraffinic, clay-treated;	292-618-4	90640-96-3	Carc. 1B	H350	GHS08 Dgr	H350			►**M2** — ◄ L

▼B

Indexszám	Nemzetközi vegyianyag-azonosítás	EK-szám	CAS-szám	Besorolás		Címkézés			Egyedi koncentráció határértékek és M-tényezők	Megjegy-zések
				Veszélyességi osztályok és kategóriák kódjai	Figyelmeztető mondatok kódjai	Veszélyt jelző piktogramok, figyelmeztetés-ek kódjai	Figyelmeztető mondatok kódjai	Kiegészítő figyelmeztető mondatok kódjai		
	Baseoil – unspecified; [A complex combination of hydrocarbons resulting from treatment of dewaxed light paraffinic distillate with natural or modified clay in either a contacting or percolation process. It consists predominantly of hydrocarbons having carbon numbers predominantly in the range of C_{15} through C_{30}.]									
649-490-00-3	Distillates (petroleum), solvent dewaxed light paraffinic, hydrotreated; Baseoil – unspecified; [A complex combination of hydrocarbons produced by treating a dewaxed light paraffinic distillate with hydrogen in the presence of a catalyst. It consists predominantly of hydrocarbons having carbon numbers predominantly in the range of C_{15} through C_{30}.]	292-620-5	90640-97-4	Carc. 1B	H350	GHS08 Dgr	H350			►**M2** — ◄ L
649-491-00-9	Residual oils (petroleum), hydrotreated solvent dewaxed; Baseoil – unspecified	292-656-1	90669-74-2	Carc. 1B	H350	GHS08 Dgr	H350			►**M2** — ◄ L
649-492-00-4	Residual oils (petroleum), catalytic dewaxed; Baseoil – unspecified	294-843-3	91770-57-9	Carc. 1B	H350	GHS08 Dgr	H350			►**M2** — ◄ L

▼B

Indexszám	Nemzetközi vegyianyag-azonosítás	EK-szám	CAS-szám	Besorolás		Címkézés			Egyedi koncentráció határértékek és M-tényezők	Megjegy-zések
				Veszélyességi osztályok és kategóriák kódjai	Figyelmeztető mondatok kódjai	Veszélyt jelző piktogramok, figyelmeztetés-ek kódjai	Figyelmeztető mondatok kódjai	Kiegészítő figyelmeztető mondatok kódjai		
649-493-00-X	Distillates (petroleum), dewaxed heavy paraffinic, hydrotreated; Baseoil – unspecified; [A complex combination of hydrocarbons obtained from an intensive treatment of dewaxed distillate by hydrogenation in the presence of a catalyst. It consists predominantly of saturated hydrocarbons having carbon numbers predominantly in the range of C_{25} through C_{39} and produces a finished oil with a viscosity of approximately 44 cSt at 50 °C.]	295-300-3	91995-39-0	Carc. 1B	H350	GHS08 Dgr	H350			►M2 — ◄ L
649-494-00-5	Distillates (petroleum), dewaxed light paraffinic, hydrotreated; Baseoil – unspecified; [A complex combination of hydrocarbons obtained from an intensive treatment of dewaxed distillate by hydrogenation in the presence of a catalyst. It consists predominantly of saturated hydrocarbons having carbon numbers predominantly in the range of C_{21} through C_{29} and produces a finished oil with a viscosity of approximately 13 cSt at 50 °C.]	295-301-9	91995-40-3	Carc. 1B	H350	GHS08 Dgr	H350			►M2 — ◄ L
649-495-00-0	Distillates (petroleum), hydrocracked solvent-refined, dewaxed; Baseoil – unspecified;	295-306-6	91995-45-8	Carc. 1B	H350	GHS08 Dgr	H350			►M2 — ◄ L

▼B

Indexszám	Nemzetközi vegyianyag-azonosítás	EK-szám	CAS-szám	Besorolás		Címkézés			Egyedi koncentráció határértékek és M-tényezők	Megjegy-zések
				Veszélyességi osztályok és kategóriák kódjai	Figyelmeztető mondatok kódjai	Veszélyt jelző piktogramok, figyelmeztetés-ek kódjai	Figyelmeztető mondatok kódjai	Kiegészítő figyelmeztető mondatok kódjai		
	[A complex combination of liquid hydrocarbons obtained by recrystallization of dewaxed hydrocracked solvent-refined petroleum distillates.]									
649-496-00-6	Distillates (petroleum), solvent-refined light naphthenic, hydrot-reated; Baseoil – unspecified; [A complex combination of hydrocarbons obtained by trea-ting a petroleum fraction with hydrogen in the presence of a catalyst and removing the aromatic hydrocarbons by solvent extraction. It consists predominantly of naphthenic hydrocarbons having carbon numbers predominantly in the range of C_{15} through C_{30} and produces a finished oil with a viscosity of between 13-15cSt at 40 ^{o}C.]	295-316-0	91995-54-9	Carc. 1B	H350	GHS08 Dgr	H350			►**M2** — ◄ L
649-497-00-1	Lubricating oils (petroleum), C_{17-35}, solvent-extd., dewaxed, hydrotreated; Baseoil – unspecified	295-423-2	92045-42-6	Carc. 1B	H350	GHS08 Dgr	H350			►**M2** — ◄ L
649-498-00-7	Lubricating oils (petroleum), hydrocracked nonarom. solvent-deparaffined; Baseoil – unspecified	295-424-8	92045-43-7	Carc. 1B	H350	GHS08 Dgr	H350			►**M2** — ◄ L

▼B

Indexszám	Nemzetközi vegyianyag-azonosítás	EK-szám	CAS-szám	Besorolás		Címkézés			Egyedi koncentráció határértékek és M-tényezők	Megjegy-zések
				Veszélyességi osztályok és kategóriák kódjai	Figyelmeztető mondatok kódjai	Veszélyt jelző piktogramok, figyelmeztetés-ek kódjai	Figyelmeztető mondatok kódjai	Kiegészítő figyelmeztető mondatok kódjai		
649-499-00-2	Residual oils (petroleum), hydrocracked acid-treated solvent-dewaxed; Baseoil – unspecified; [A complex combination of hydrocarbons produced by solvent removal of paraffins from the residue of the distilla-tion of acid-treated, hydroc-racked heavy paraffins and boiling approximately above 380 °C (716°F).]	295-499-7	92061-86-4	Carc. 1B	H350	GHS08 Dgr	H350			►**M2** — ◄ L
649-500-00-6	Paraffin oils (petroleum), solvent-refined dewaxed heavy; Baseoil – unspecified; [A complex combination of hydrocarbons obtained from sulfur-containing paraffinic crude oil. It consists predomi-nantly of a solvent refined deparaffinated lubricating oil with a viscosity of 65cSt at 50 °C.]	295-810-6	92129-09-4	Carc. 1B	H350	GHS08 Dgr	H350			►**M2** — ◄ L
649-501-00-1	Lubricating oils (petroleum), base oils, paraffinic; Baseoil – unspecified; [A complex combination of hydrocarbons obtained by refi-ning of crude oil. It consists predominantly of aromatics, naphthenics and paraffinics and produces a finished oil with a viscosity of 120 SUS at 100°F (23cSt at 40 °C).]	297-474-6	93572-43-1	Carc. 1B	H350	GHS08 Dgr	H350			►**M2** — ◄ L

▼B

Indexszám	Nemzetközi vegyianyag-azonosítás	EK-szám	CAS-szám	Besorolás		Címkézés			Egyedi koncentráció határértékek és M-tényezők	Megjegy-zések
				Veszélyességi osztályok és kategóriák kódjai	Figyelmeztető mondatok kódjai	Veszélyt jelző piktogramok, figyelmeztetés-ek kódjai	Figyelmeztető mondatok kódjai	Kiegészítő figyelmeztető mondatok kódjai		
649-502-00-7	Hydrocarbons, hydrocracked paraffinic distn. residues, solvent-dewaxed; Baseoil – unspecified	297-857-8	93763-38-3	Carc. 1B	H350	GHS08 Dgr	H350			►**M2** — ◄ L
649-503-00-2	Hydrocarbons, C_{20-50}, residual oil hydrogenation vacuum dist-illate; Baseoil – unspecified	300-257-1	93924-61-9	Carc. 1B	H350	GHS08 Dgr	H350			►**M2** — ◄ L
649-504-00-8	Distillates (petroleum), solvent-refined hydrotreated heavy; hydrogenated; Baseoil – unspecified	305-588-5	94733-08-1	Carc. 1B	H350	GHS08 Dgr	H350			►**M2** — ◄ L
649-505-00-3	Distillates (petroleum), solvent-refined hydrocracked light; Baseoil – unspecified; [A complex combination of hydrocarbons obtained by solvent dearomatization of the residue of hydrocracked petroleum. It consists predominantly of hydrocarbons having carbon numbers predominantly in the range of C_{18} through C_{27} and boiling in the range of approximately 370 °C to 450 °C (698°F to 842°F).]	305-589-0	94733-09-2	Carc. 1B	H350	GHS08 Dgr	H350			►**M2** — ◄ L
649-506-00-9	Lubricating oils (petroleum), C_{18-40}, solvent-dewaxed hydroc-racked distillate-based; Baseoil – unspecified;	305-594-8	94733-15-0	Carc. 1B	H350	GHS08 Dgr	H350			►**M2** — ◄ L

▼B

Indexszám	Nemzetközi vegyianyag-azonosítás	EK-szám	CAS-szám	Besorolás		Címkézés			Egyedi koncentráció határértékek és M-tényezők	Megjegy-zések
				Veszélyességi osztályok és kategóriák kódjai	Figyelmeztető mondatok kódjai	Veszélyt jelző piktogramok, figyelmeztetés-ek kódjai	Figyelmeztető mondatok kódjai	Kiegészítő figyelmeztető mondatok kódjai		
	[A complex combination of hydrocarbons obtained by solvent deparaffination of the distillation residue from hydrocracked petroleum. It consists predominantly of hydrocarbons having carbon numbers predominantly in the range of C_{18} through C_{40} and boiling in the range of approximately 370 °C to 550 °C (698°F to 1022°F).]									
649-507-00-4	Lubricating oils (petroleum), C_{18-40}, solvent-dewaxed hydrogenated raffinate-based; Baseoil – unspecified; [A complex combination of hydrocarbons obtained by solvent deparaffination of the hydrogenated raffinate obtained by solvent extraction of a hydrotreated petroleum distillate. It consists predominantly of hydrocarbons having carbon numbers predominantly in the range of C_{18} through C_{40} and boiling in the range of approximately 370 °C to 550 °C (698°F to 1022°F).]	305-595-3	94733-16-1	Carc. 1B	H350	GHS08 Dgr	H350			►M2 — ◄ L
649-508-00-X	Hydrocarbons, C_{13-30}, arom.-rich, solvent-extd. naphthenic distillate; Baseoil – unspecified	305-971-7	95371-04-3	Carc. 1B	H350	GHS08 Dgr	H350			►M2 — ◄ L

▼B

Indexszám	Nemzetközi vegyianyag-azonosítás	EK-szám	CAS-szám	Besorolás		Címkézés			Egyedi koncentráció határértékek és M-tényezők	Megjegy-zések
				Veszélyességi osztályok és kategóriák kódjai	Figyelmeztető mondatok kódjai	Veszélyt jelző piktogramok, figyelmeztetés-ek kódjai	Figyelmeztető mondatok kódjai	Kiegészítő figyelmeztető mondatok kódjai		
649-509-00-5	Hydrocarbons, C_{16-32}, arom. rich, solvent-extd. naphthenic distillate; Baseoil – unspecified	305-972-2	95371-05-4	Carc. 1B	H350	GHS08 Dgr	H350			►**M2** — ◄ L
649-510-00-0	Hydrocarbons, C_{37-68}, dewaxed deasphalted hydrotreated vacuum distn. residues; Baseoil – unspecified	305-974-3	95371-07-6	Carc. 1B	H350	GHS08 Dgr	H350			►**M2** — ◄ L
649-511-00-6	Hydrocarbons, C_{37-65}, hydrotreated deasphalted vacuum distn. residues; Baseoil – unspecified	305-975-9	95371-08-7	Carc. 1B	H350	GHS08 Dgr	H350			►**M2** — ◄ L
649-512-00-1	Distillates (petroleum), hydrocracked solvent-refined light; Baseoil – unspecified; [A complex combination of hydrocarbons obtained by the solvent treatment of a distillate from hydrocracked petroleum distillates. It consists predominantly of hydrocarbons having carbon numbers predominantly in the range of C_{18} through C_{27} and boiling in the range of approximately 370 °C to 450 °C (698°F to 842°F.]	307-010-7	97488-73-8	Carc. 1B	H350	GHS08 Dgr	H350			►**M2** — ◄ L
649-513-00-7	Distillates (petroleum), solvent-refined hydrogenated heavy; Baseoil – unspecified;	307-011-2	97488-74-9	Carc. 1B	H350	GHS08 Dgr	H350			►**M2** — ◄ L

▼B

Indexszám	Nemzetközi vegyianyag-azonosítás	EK-szám	CAS-szám	Besorolás		Címkézés			Egyedi koncentráció határértékek és M-tényezők	Megjegy-zések
				Veszélyességi osztályok és kategóriák kódjai	Figyelmeztető mondatok kódjai	Veszélyt jelző piktogramok, figyelmeztetés-ek kódjai	Figyelmeztető mondatok kódjai	Kiegészítő figyelmeztető mondatok kódjai		
	[A complex combination of hydrocarbons, obtained by the treatment of a hydrogenated petroleum distillate with a solvent. It consists predominantly of hydrocarbons having carbon numbers predominantly in the range of C_{19} through C_{40} and boiling in the range of approximately 390 °C to 550 °C (734°F to 1022°F).]									
649-514-00-2	Lubricating oils (petroleum), C_{18-27}, hydrocracked solvent-dewaxed; Baseoil – unspecified	307-034-8	97488-95-4	Carc. 1B	H350	GHS08 Dgr	H350			►**M2** — ◄ L
649-515-00-8	Hydrocarbons, C_{17-30}, hydrotreated solvent-deasphalted atm. distn. residue, distn. lights; Baseoil – unspecified; [A complex combination of hydrocarbons obtained as first runnings from the vacuum distillation of effluents from the treatment of a solvent deasphalted short residue with hydrogen in the presence of a catalyst. It consists predominantly of hydrocarbons having carbon numbers predominantly in the range of C_{17} through C_{30} and boiling in the range of approximately 300 °C to 400 °C (572°F to 752°F). It produces a finished oil having a viscosity of 4cSt at approximately 100 °C (212°F).]	307-661-7	97675-87-1	Carc. 1B	H350	GHS08 Dgr	H350			►**M2** — ◄ L

▼B

Indexszám	Nemzetközi vegyianyag-azonosítás	EK-szám	CAS-szám	Besorolás		Címkézés			Egyedi koncentráció határértékek és M-tényezők	Megjegy-zések
				Veszélyességi osztályok és kategóriák kódjai	Figyelmeztető mondatok kódjai	Veszélyt jelző piktogramok, figyelmeztetés-ek kódjai	Figyelmeztető mondatok kódjai	Kiegészítő figyelmeztető mondatok kódjai		
649-516-00-3	Hydrocarbons, C_{17-40}, hydrotreated solvent-deasphalted distn. residue, vacuum distn. lights; Baseoil – unspecified; [A complex combination of hydrocarbons obtained as first runnings from the vacuum distillation of effluents from the catalytic hydrotreatment of a solvent deasphalted short residue having a viscosity of 8cSt at approximately 100 °C (212°F). It consists predominantly of hydrocarbons having carbon numbers predominantly in the range of C_{17} through C_{40} and boiling in the range of approximately 300 °C to 500 °C (592°F to 932°F).]	307-755-8	97722-06-0	Carc. 1B	H350	GHS08 Dgr	H350			►M2 — ◄ L
649-517-00-9	Hydrocarbons, C_{13-27}, solvent-extd. light naphthenic; Baseoil – unspecified; [A complex combination of hydrocarbons obtained by extraction of the aromatics from a light naphthenic distillate having a viscosity of 9.5cSt at 40 °C (104°F). It consists predominantly of hydrocarbons having carbon numbers predominantly in the range of C_{13} through C_{27} and boiling in the range of approximately 240 °C to 400 °C (464°F to 752°F.]	307-758-4	97722-09-3	Carc. 1B	H350	GHS08 Dgr	H350			►M2 — ◄ L

▼B

Indexszám	Nemzetközi vegyianyag-azonosítás	EK-szám	CAS-szám	Besorolás		Címkézés			Egyedi koncentráció határértékek és M-tényezők	Megjegy-zések
				Veszélyességi osztályok és kategóriák kódjai	Figyelmeztető mondatok kódjai	Veszélyt jelző piktogramok, figyelmeztetés-ek kódjai	Figyelmeztető mondatok kódjai	Kiegészítő figyelmeztető mondatok kódjai		
649-518-00-4	Hydrocarbons, C_{14-29}, solvent-extd. light naphthenic; Baseoil – unspecified; [A complex combination of hydrocarbons obtained by extraction of the aromatics from a light naphthenic dist-illate having a viscosity of 16cSt at 40 °C (104°F). It consists predominantly of hydrocarbons having carbon numbers predominantly in the range of C_{14} through C_{29} and boiling in the range of approxi-mately 250 °C to 425 °C (482°F to 797°F).]	307-760-5	97722-10-6	Carc. 1B	H350	GHS08 Dgr	H350			►**M2** — ◄ L
649-519-00-X	Hydrocarbons, C_{27-42}, dearoma-tized; Baseoil – unspecified	308-131-8	97862-81-2	Carc. 1B	H350	GHS08 Dgr	H350			►**M2** — ◄ L
649-520-00-5	Hydrocarbons, C_{17-30}, hydrotre-ated distillates, distn. lights; Baseoil – unspecified	308-132-3	97862-82-3	Carc. 1B	H350	GHS08 Dgr	H350			►**M2** — ◄ L
649-521-00-0	Hydrocarbons, C_{27-45}, naph-thenic vacuum distn.; Baseoil – unspecified	308-133-9	97862-83-4	Carc. 1B	H350	GHS08 Dgr	H350			►**M2** — ◄ L
649-522-00-6	Hydrocarbons, C_{27-45}, dearoma-tized; Baseoil – unspecified	308-287-7	97926-68-6	Carc. 1B	H350	GHS08 Dgr	H350			►**M2** — ◄ L
649-523-00-1	Hydrocarbons, C_{20-58}, hydrotre-ated; Baseoil – unspecified	308-289-8	97926-70-0	Carc. 1B	H350	GHS08 Dgr	H350			►**M2** — ◄ L
649-524-00-7	Hydrocarbons, C_{27-42}, naph-thenic; Baseoil – unspecified	308-290-3	97926-71-1	Carc. 1B	H350	GHS08 Dgr	H350			►**M2** — ◄ L

▼B

Indexszám	Nemzetközi vegyianyag-azonosítás	EK-szám	CAS-szám	Besorolás		Címkézés			Egyedi koncentráció határértékek és M-tényezők	Megjegy-zések
				Veszélyességi osztályok és kategóriák kódjai	Figyelmeztető mondatok kódjai	Veszélyt jelző piktogramok, figyelmeztetés-ek kódjai	Figyelmeztető mondatok kódjai	Kiegészítő figyelmeztető mondatok kódjai		
649-525-00-2	Residual oils (petroleum), carbon-treated solvent-dewaxed; Baseoil – unspecified; [A complex combination of hydrocarbons obtained by the treatment of solvent-dewaxed petroleum residual oils with activated charcoal for the removal of trace polar constituents and impurities.]	309-710-8	100684-37-5	Carc. 1B	H350	GHS08 Dgr	H350			►**M2** — ◄ L
649-526-00-8	Residual oils (petroleum), clay-treated solvent-dewaxed; Baseoil – unspecified; [A complex combination of hydrocarbons obtained by treatment of solvent-dewaxed petroleum residual oils with bleaching earth for the removal of trace polar constituents and impurities.]	309-711-3	100684-38-6	Carc. 1B	H350	GHS08 Dgr	H350			►**M2** — ◄ L
649-527-00-3	Lubricating oils (petroleum), $C_{>25}$, solvent-extd., deasphalted, dewaxed, hydrogenated; Baseoil – unspecified; [A complex combination of hydrocarbons obtained by solvent extraction and hydrogenation of vacuum distillation residues. It consists predominantly of hydrocarbons having carbon numbers predominantly greater than C_{25} and produces a finished oil with a viscosity in the order of 32cSt to 37cSt at 100 °C (212°F).]	309-874-0	101316-69-2	Carc. 1B	H350	GHS08 Dgr	H350			►**M2** — ◄ L

▼B

Indexszám	Nemzetközi vegyianyag-azonosítás	EK-szám	CAS-szám	Besorolás		Címkézés			Egyedi koncentráció határértékek és M-tényezők	Megjegy-zések
				Veszélyességi osztályok és kategóriák kódjai	Figyelmeztető mondatok kódjai	Veszélyt jelző piktogramok, figyelmeztetés-ek kódjai	Figyelmeztető mondatok kódjai	Kiegészítő figyelmeztető mondatok kódjai		
649-528-00-9	Lubricating oils (petroleum), C_{17-32}, solvent-extd., dewaxed, hydrogenated; Baseoil – unspecified; [A complex combination of hydrocarbons obtained by solvent extraction and hydrogenation of atmospheric distillation residues. It consists predominantly of hydrocarbons having carbon numbers predominantly in the range of C_{17} through C_{32} and produced a finished oil with a viscosity in the order of 17cSt to 23cSt at 40 °C (104°F.]	309-875-6	101316-70-5	Carc. 1B	H350	GHS08 Dgr	H350			►M2 — ◄ L
649-529-00-4	Lubricating oils (petroleum), C_{20-35}, solvent-extd., dewaxed, hydrogenated; Baseoil – unspecified; [A complex combination of hydrocarbons obtained by solvent extraction and hydrogenation of atmospheric distillation residues. It consists predominantly of hydrocarbons having carbon numbers predominantly in the range of C_{20} through C_{35} and produces a finished oil with a viscosity in the order of 37cSt to 44cSt at 40 °C (104°F).]	309-876-1	101316-71-6	Carc. 1B	H350	GHS08 Dgr	H350			►M2 — ◄ L

▼B

Indexszám	Nemzetközi vegyianyag-azonosítás	EK-szám	CAS-szám	Besorolás		Címkézés			Egyedi koncentráció határértékek és M-tényezők	Megjegy-zések
				Veszélyességi osztályok és kategóriák kódjai	Figyelmeztető mondatok kódjai	Veszélyt jelző piktogramok, figyelmeztetés-ek kódjai	Figyelmeztető mondatok kódjai	Kiegészítő figyelmeztető mondatok kódjai		
649-530-00-X	Lubricating oils (petroleum), C_{24-50}, solvent-extd., dewaxed, hydrogenated; Baseoil – unspecified; [A complex combination of hydrocarbons obtained by solvent extraction and hydrogenation of atmospheric distillation residues. It consists predominantly of hydrocarbons having carbon numbers predominantly in the range of C_{24} through C_{50} and produces a finished oil with a viscosity in the order of 16cSt to 75cSt at 40 °C (104°F).]	309-877-7	101316-72-7	Carc. 1B	H350	GHS08 Dgr	H350			►M2 — ◄ L
649-531-00-5	Extracts (petroleum), heavy naphthenic distillate solvent, arom. conc.; Distillate aromatic extract (treated); [An aromatic concentrate produced by adding water to heavy naphthenic distillate solvent extract and extraction solvent.]	272-175-3	68783-00-6	Carc. 1B	H350	GHS08 Dgr	H350			►M2 — ◄ L
649-532-00-0	Extracts (petroleum), solvent-refined heavy paraffinic distillate solvent; Distillate aromatic extract (treated);	272-180-0	68783-04-0	Carc. 1B	H350	GHS08 Dgr	H350			►M2 — ◄ L

▼B

Indexszám	Nemzetközi vegyianyag-azonosítás	EK-szám	CAS-szám	Besorolás		Címkézés			Egyedi koncentráció határértékek és M-tényezők	Megjegy-zések
				Veszélyességi osztályok és kategóriák kódjai	Figyelmeztető mondatok kódjai	Veszélyt jelző piktogramok, figyelmeztetés-ek kódjai	Figyelmeztető mondatok kódjai	Kiegészítő figyelmeztető mondatok kódjai		
	[A complex combination of hydrocarbons obtained as the extract from the re-extraction of solvent-refined heavy paraffinic distillate. It consists of saturated and aromatic hydrocarbons having carbon numbers predominantly in the range of C_{20} through C_{50}.]									
649-533-00-6	Extracts (petroleum), heavy paraffinic distillates, solvent-deasphalted; Distillate aromatic extract (treated); [A complex combination of hydrocarbons obtained as the extract from a solvent extraction of heavy paraffinic distillate.]	272-342-0	68814-89-1	Carc. 1B	H350	GHS08 Dgr	H350			►**M2** — ◄ L
649-534-00-1	Extracts (petroleum), heavy naphthenic distillate solvent, hydrotreated; Distillate aromatic extract (treated); [A complex combination of hydrocarbons obtained by treating a heavy naphthenic distillate solvent extract with hydrogen in the presence of a catalyst. It consists predominantly of aromatic hydrocarbons having carbon numbers predominantly in the range of C_{20} through C_{50} and produces a finished oil of at least 19cSt at 40 °C (100 SUS at 100°F).]	292-631-5	90641-07-9	Carc. 1B	H350	GHS08 Dgr	H350			►**M2** — ◄ L

▼B

Indexszám	Nemzetközi vegyianyag-azonosítás	EK-szám	CAS-szám	Besorolás		Címkézés			Egyedi koncentráció határértékek és M-tényezők	Megjegy-zések
				Veszélyességi osztályok és kategóriák kódjai	Figyelmeztető mondatok kódjai	Veszélyt jelző piktogramok, figyelmeztetés-ek kódjai	Figyelmeztető mondatok kódjai	Kiegészítő figyelmeztető mondatok kódjai		
649-535-00-7	Extracts (petroleum), heavy paraffinic distillate solvent, hydrotreated; Distillate aromatic extract (treated); [A complex combination of hydrocarbons produced by treating a heavy paraffinic distillate solvent extract with hydrogen in the presence of a catalyst. It consists predominantly of hydrocarbons having carbon numbers predominantly in the range of C_{21} through C_{33} and boiling in the range of approximately 350 °C to 480 °C (662°F to 896°F).	292-632-0	90641-08-0	Carc. 1B	H350	GHS08 Dgr	H350			►M2 —— ◄ L
649-536-00-2	Extracts (petroleum), light paraffinic distillate solvent, hydrotreated; Distillate aromatic extract (treated); [A complex combination of hydrocarbons produced by treating a light paraffinic distillate solvent extract with hydrogen in the presence of a catalyst. It consists predominantly of hydrocarbons having carbon numbers predominantly in the range of C_{17} through C_{26} and boiling in the range of approximately 280 °C to 400 °C (536°F to 752°F).]	292-633-6	90641-09-1	Carc. 1B	H350	GHS08 Dgr	H350			►M2 —— ◄ L

▼B

Indexszám	Nemzetközi vegyianyag-azonosítás	EK-szám	CAS-szám	Besorolás		Címkézés			Egyedi koncentráció határértékek és M-tényezők	Megjegy-zések
				Veszélyességi osztályok és kategóriák kódjai	Figyelmeztető mondatok kódjai	Veszélyt jelző piktogramok, figyelmeztetés-ek kódjai	Figyelmeztető mondatok kódjai	Kiegészítő figyelmeztető mondatok kódjai		
649-537-00-8	Extracts (petroleum), hydrotreated light paraffinic distillate solvent; Distillate aromatic extract (treated); [A complex combination of hydrocarbons obtained as the extract from solvent extraction of intermediate paraffinic top solvent distillate that is treated with hydrogen in the presence of a catalyst. It consists predominantly of aromatic hydrocarbons having carbon numbers predominantly in the range of C_{16} through C_{36}.]	295-335-4	91995-73-2	Carc. 1B	H350	GHS08 Dgr	H350			►**M2** — ◄ L
649-538-00-3	Extracts (petroleum), light naphthenic distillate solvent, hydrodesulfurized; Distillate aromatic extract (treated); [A complex combination of hydrocarbons obtained by treating the extract, obtained from a solvent extraction process, with hydrogen in the presence of a catalyst under conditions primarily to remove sulfur compounds. It consists predominantly of aromatic hydrocarbons having carbon numbers predominantly in the range of C_{15} through C_{30}. This stream is likely to contain 5 wt.% or more of 4- to 6-membered condensed ring aromatic hydrocarbons.]	295-338-0	91995-75-4	Carc. 1B	H350	GHS08 Dgr	H350			►**M2** — ◄ L

▼B

Indexszám	Nemzetközi vegyianyag-azonosítás	EK-szám	CAS-szám	Besorolás		Címkézés			Egyedi koncentráció határértékek és M-tényezők	Megjegy-zések
				Veszélyességi osztályok és kategóriák kódjai	Figyelmeztető mondatok kódjai	Veszélyt jelző piktogramok, figyelmeztetés-ek kódjai	Figyelmeztető mondatok kódjai	Kiegészítő figyelmeztető mondatok kódjai		
649-539-00-9	Extracts (petroleum), light paraffinic distillate solvent, acid-treated; Distillate aromatic extract (treated); [A complex combination of hydrocarbons obtained as a fraction of the distillation of an extract from the solvent extraction of light paraffinic top petroleum distillates that is subjected to a sulfuric acid refining. It consists predominantly of aromatic hydrocarbons having carbon numbers predominantly in the range of C_{16} through C_{32}.]	295-339-6	91995-76-5	Carc. 1B	H350	GHS08 Dgr	H350			►**M2** — ◄ L
649-540-00-4	Extracts (petroleum), light paraffinic distillate solvent, hydrodesulfurized; Distillate aromatic extract (treated); [A complex combination of hydrocarbons obtained by solvent extraction of a light paraffin distillate and treated with hydrogen to convert the organic sulfur to hydrogen sulfide which is eliminated. It consists predominantly of hydrocarbons having carbon numbers predominantly in the range of C_{15} through C_{40} and produces a finished oil with a viscosity of greater than 10cSt at 40 ^{o}C.]	295-340-1	91995-77-6	Carc. 1B	H350	GHS08 Dgr	H350			►**M2** — ◄ L

▼B

Indexszám	Nemzetközi vegyianyag-azonosítás	EK-szám	CAS-szám	Besorolás		Címkézés			Egyedi koncentráció határértékek és M-tényezők	Megjegy-zések
				Veszélyességi osztályok és kategóriák kódjai	Figyelmeztető mondatok kódjai	Veszélyt jelző piktogramok, figyelmeztetés-ek kódjai	Figyelmeztető mondatok kódjai	Kiegészítő figyelmeztető mondatok kódjai		
649-541-00-X	Extracts (petroleum), light vacuum gas oil solvent, hydrotreated; Distillate aromatic extract (treated); [A complex combination of hydrocarbons, obtained by solvent extraction from light vacuum petroleum gas oils and treated with hydrogen in the presence of a catalyst. It consists predominantly of aromatic hydrocarbons having carbon numbers predominantly in the range of C_{13} through C_{30}.]	295-342-2	91995-79-8	Carc. 1B	H350	GHS08 Dgr	H350			►M2 — ◄ L
649-542-00-5	Extracts (petroleum), heavy paraffinic distillate solvent, clay-treated; Distillate aromatic extract (treated); [A complex combination of hydrocarbons resulting from treatment of a petroleum fraction with natural or modified clay in either a contact or percolation process to remove the trace amounts of polar compounds and impurities present. It consists predominantly of aromatic hydrocarbons having carbon numbers predominantly in the range of C_{20} through C_{50}. This stream is likely to contain 5 wt.% or more 4-6 membered ring aromatic hydrocarbons.]	296-437-1	92704-08-0	Carc. 1B	H350	GHS08 Dgr	H350			►M2 — ◄ L

▼B

Indexszám	Nemzetközi vegyianyag-azonosítás	EK-szám	CAS-szám	Besorolás		Címkézés			Egyedi koncentráció határértékek és M-tényezők	Megjegy-zések
				Veszélyességi osztályok és kategóriák kódjai	Figyelmeztető mondatok kódjai	Veszélyt jelző piktogramok, figyelmeztetés-ek kódjai	Figyelmeztető mondatok kódjai	Kiegészítő figyelmeztető mondatok kódjai		
649-543-00-0	Extracts (petroleum), heavy naphthenic distillate solvent, hydrodesulfurized; Distillate aromatic extract (treated); [A complex combination of hydrocarbons obtained from a petroleum stock by treating with hydrogen to convert organic sulfur to hydrogen sulfide which is removed. It consists predominantly of hydrocarbons having carbon numbers predominantly in the range of C_{15} through C_{50} and produces a finished oil with a viscosity of greater than 19cSt at 40 °C.]	297-827-4	93763-10-1	Carc. 1B	H350	GHS08 Dgr	H350			►**M2** — ◄ L
649-544-00-6	Extracts (petroleum), solvent-dewaxed heavy paraffinic distillate solvent, hydrodesulfurized; Distillate aromatic extract (treated); [A complex combination of hydrocarbons obtained from a solvent dewaxed petroleum stock by treating with hydrogen to convert organic sulfur to hydrogen sulfide which is removed. It consists predominantly of hydrocarbons having carbon numbers predominantly in the range of C_{15} through C_{50} and produces a finished oil with a viscosity of greater than 19cSt at 40 °C.]	297-829-5	93763-11-2	Carc. 1B	H350	GHS08 Dgr	H350			►**M2** — ◄ L

▼B

Indexszám	Nemzetközi vegyianyag-azonosítás	EK-szám	CAS-szám	Besorolás		Címkézés			Egyedi koncentráció határértékek és M-tényezők	Megjegy-zések
				Veszélyességi osztályok és kategóriák kódjai	Figyelmeztető mondatok kódjai	Veszélyt jelző piktogramok, figyelmeztetés-ek kódjai	Figyelmeztető mondatok kódjai	Kiegészítő figyelmeztető mondatok kódjai		
649-545-00-1	Extracts (petroleum), light paraffinic distillate solvent, carbon-treated; Distillate aromatic extract (treated); [A complex combination of hydrocarbons obtained as a fraction from distillation of an extract recovered by solvent extraction of light paraffinic top petroleum distillate treated with activated charcoal to remove traces of polar constituents and impurities. It consists predominantly of aromatic hydrocarbons having carbon numbers predominantly in the range of C_{16} through C_{32}.]	309-672-2	100684-02-4	Carc. 1B	H350	GHS08 Dgr	H350			►**M2** — ◄ L
649-546-00-7	Extracts (petroleum), light paraffinic distillate solvent, clay-treated; Distillate aromatic extract (treated); [A complex combination of hydrocarbons obtained as a fraction from distillation of an extract recovered by solvent extraction of light paraffinic top petroleum distillates treated with bleaching earth to remove traces of polar constituents and impurities. It consists predominantly of aromatic hydrocarbons having carbon numbers predominantly in the range of C_{16} through C_{32}.]	309-673-8	100684-03-5	Carc. 1B	H350	GHS08 Dgr	H350			►**M2** — ◄ L

▼B

Indexszám	Nemzetközi vegyianyag-azonosítás	EK-szám	CAS-szám	Besorolás		Címkézés			Egyedi koncentráció határértékek és M-tényezők	Megjegy-zések
				Veszélyességi osztályok és kategóriák kódjai	Figyelmeztető mondatok kódjai	Veszélyt jelző piktogramok, figyelmeztetés-ek kódjai	Figyelmeztető mondatok kódjai	Kiegészítő figyelmeztető mondatok kódjai		
649-547-00-2	Extracts (petroleum), light vacuum, gas oil solvent, carbon-treated; Distillate aromatic extract (treated); [A complex combination of hydrocarbons obtained by solvent extraction of light vacuum petroleum gas oil treated with activated charcoal for the removal of trace polar constituents and impurities. It consists predominantly of aromatic hydrocarbons having carbon numbers predominantly in the range of C_{13} through C_{30}.]	309-674-3	100684-04-6	Carc. 1B	H350	GHS08 Dgr	H350			►**M2** — ◄ L
649-548-00-8	Extracts (petroleum), light vacuum gas oil solvent, clay-treated; Distillate aromatic extract (treated); [A complex combination of hydrocarbons obtained by solvent extraction of light vacuum petroleum gas oils treated with bleaching earth for removal of trace polar constituents and impurities. It consists predominantly of aromatic hydrocarbons having carbon numbers predominantly in the range of C_{13} through C_{30}.]	309-675-9	100684-05-7	Carc. 1B	H350	GHS08 Dgr	H350			►**M2** — ◄ L

▼B

Indexszám	Nemzetközi vegyianyag-azonosítás	EK-szám	CAS-szám	Besorolás		Címkézés			Egyedi koncentráció határértékek és M-tényezők	Megjegy-zések
				Veszélyességi osztályok és kategóriák kódjai	Figyelmeztető mondatok kódjai	Veszélyt jelző piktogramok, figyelmeztetés-ek kódjai	Figyelmeztető mondatok kódjai	Kiegészítő figyelmeztető mondatok kódjai		
649-549-00-3	Foots oil (petroleum); Foots oil; [A complex combination of hydrocarbons obtained as the oil fraction from a solvent deoiling or a wax sweating process. It consists predominantly of branched chain hydrocarbons having carbon numbers predominantly in the range of C_{20} through C_{50}.]	265-171-8	64742-67-2	Carc. 1B	H350	GHS08 Dgr	H350			►**M2** — ◄ L
649-550-00-9	Foots oil (petroleum), hydrotreated; Foots oil	295-394-6	92045-12-0	Carc. 1B	H350	GHS08 Dgr	H350			►**M2** — ◄ L
650-002-00-6	turpentine, oil	232-350-7	8006-64-2	Flam. Liq. 3 Acute Tox. 4 * Acute Tox. 4 * Acute Tox. 4 * Asp. Tox. 1 Eye Irrit. 2 Skin Irrit. 2 Skin Sens. 1 Aquatic Chronic 2	H226 H332 H312 H302 H304 H319 H315 H317 H411	GHS02 GHS08 GHS07 GHS09 Dgr	H226 H332 H312 H302 H304 H319 H315 H317 H411			
650-003-00-1	fenson (ISO); 4-chlorophenyl benzenesulphonate;	201-274-6	80-38-6	Acute Tox. 4 * Eye Irrit. 2 Aquatic Chronic 2	H302 H319 H411	GHS07 GHS09 Wng	H302 H319 H411			
650-004-00-7	norbormide (ISO); 5-(α-hydroxy-α-2-pyridylbenzyl)-7-(α-2-pyridylbenzylidene)bicyclo [2.2.1] hept-5-ene-2,3-dicarboximide	213-589-6	991-42-4	Acute Tox. 4 *	H302	GHS07 Wng	H302			

▼B

Indexszám	Nemzetközi vegyianyag-azonosítás	EK-szám	CAS-szám	Besorolás		Címkézés			Egyedi koncentráció határértékek és M-tényezők	Megjegy-zések
				Veszélyességi osztályok és kategóriák kódjai	Figyelmeztető mondatok kódjai	Veszélyt jelző piktogramok, figyelmeztetés-ek kódjai	Figyelmeztető mondatok kódjai	Kiegészítő figyelmeztető mondatok kódjai		
650-005-00-2	(2*R*,6a*S*,12a*S*)-1,2,6,6a,12,12a-hexahydro-2-isopropenyl-8,9-dimethoxychromeno[3,4-b]furo[2,3-h]chromen-6-one, rotenone	201-501-9	83-79-4	Acute Tox. 3 * Eye Irrit. 2 STOT SE 3 Skin Irrit. 2 Aquatic Acute 1 Aquatic Chronic 1	H301 H319 H335 H315 H400 H410	GHS06 GHS09 Dgr	H301 H319 H335 H315 H410			
650-006-00-8	benquinox (ISO); *p*-benzoquinone 1-benzoylhydrazone 4-oxime	207-807-9	495-73-8	Acute Tox. 3 * Acute Tox. 4 *	H301 H312	GHS06 Dgr	H301 H312			
650-007-00-3	chlordimeform (ISO); N_2-(4-chloro-*o*-tolyl)-N_1,N_1-dimethylformamidine	228-200-5	6164-98-3	Carc. 2 Acute Tox. 4 * Acute Tox. 4 * Aquatic Acute 1 Aquatic Chronic 1	H351 H312 H302 H400 H410	GHS08 GHS07 GHS09 Wng	H351 H312 H302 H410			
650-008-00-9	drazoxolon (ISO); 4-(2-chlorophenylhydrazone)-3-methyl-5-isoxazolone	227-197-8	5707-69-7	Acute Tox. 3 * Aquatic Acute 1 Aquatic Chronic 1	H301 H400 H410	GHS06 GHS09 Dgr	H301 H410			
650-009-00-4	chlordimeform hydrochloride; *N*'-(4-chloro-*o*-tolyl)-*N*,*N*-dimethylformamidine monohydrochloride; N^2-(4-chloro-*o*-tolyl)-N^1,N^1-dimethylformamidine hydorchloride	243-269-1	19750-95-9	Carc. 2 Acute Tox. 4 * Aquatic Acute 1 Aquatic Chronic 1	H351 H302 H400 H410	GHS08 GHS07 GHS09 Wng	H351 H302 H410			
650-010-00-X	benzyl violet 4B; α-[4-(4-dimethylamino-α-{4-[ethyl(3-sodiosulphonato-benzyl)amino] phenyl}benzylidene)cyclohexa-2,5-dienylidene(ethyl)ammonio]toluene-3-sulphonate	216-901-9	1694-09-3	Carc. 2	H351	GHS08 Wng	H351			

▼B

Indexszám	Nemzetközi vegyianyag-azonosítás	EK-szám	CAS-szám	Besorolás		Címkézés			Egyedi koncentráció határértékek és M-tényezők	Megjegy-zések
				Veszélyességi osztályok és kategóriák kódjai	Figyelmeztető mondatok kódjai	Veszélyt jelző piktogramok, figyelmeztetés-ek kódjai	Figyelmeztető mondatok kódjai	Kiegészítő figyelmeztető mondatok kódjai		
650-012-00-0	erionite	—	12510-42-8	Carc. 1A	H350	GHS08 Dgr	H350			
650-013-00-6	asbestos	— — — — — — —	12001-28-4 132207-32-0 12172-73-5 77536-66-4 77536-68-6 77536-67-5 12001-29-5	Carc. 1A STOT RE 1	H350 H372 **	GHS08 Dgr	H350 H372 **			
650-014-00-1	diethyl 2,4-dihydroxycyclodisi-loxane-2,4-diylbis(trimethy-lene)diphosphonate, tetrasodium salt, reaction products with disodium metasilicate	401-770-4	—	Skin Corr. 1B Acute Tox. 4 *	H314 H302	GHS05 GHS07 Dgr	H314 H302			
650-015-00-7	rosin; colophony	232-475-7 232-484-6 277-299-1	8050-09-7 8052-10-6 73138-82-6	Skin Sens. 1	H317	GHS07 Wng	H317			
▼M1 650-016-00-2	Mineral wool, with the exception of those specified elsewhere in this Annex; [Man-made vitreous (silicate) fibres with random orientation with alkaline oxide and alkali earth oxide ($Na_2O+K_2O+CaO+MgO+BaO$) content greater than 18 % by weight]	—	—	Carc. 2	H351	GHS08 Wng	H351			AQR

▼M1

Indexszám	Nemzetközi vegyianyag-azonosítás	EK-szám	CAS-szám	Besorolás		Címkézés			Egyedi koncentráció határértékek és M-tényezők	Megjegy-zések
				Veszélyességi osztályok és kategóriák kódjai	Figyelmeztető mondatok kódjai	Veszélyt jelző piktogramok, figyelmeztetés-ek kódjai	Figyelmeztető mondatok kódjai	Kiegészítő figyelmeztető mondatok kódjai		
650-017-00-8	Refractory Ceramic Fibres, Special Purpose Fibres, with the exception of those specified elsewhere in this Annex; [Man-made vitreous (silicate) fibres with random orientation with alkaline oxide and alkali earth oxide ($Na_2O+K_2O+CaO+MgO+BaO$) content less or equal to 18 % by weight]	—	—	Carc. 1B	H350i	GHS08 Dgr	H350i			AR
▼B 650-018-00-3	Reaction product of: acetophenone, formaldehyde, cyclohexylamine, methanol and acetic acid	406-230-1	—	Flam. Liq. 3 Carc. 2 Skin Corr. 1B Acute Tox. 4 * Skin Sens. 1 Aquatic Acute 1 Aquatic Chronic 1	H226 H351 H314 H332 H317 H400 H410	GHS02 GHS08 GHS05 GHS07 GHS09 Dgr	H226 H351 H314 H332 H317 H410			
650-031-00-4	bis(4-hydroxy-*N*-methylanilinium) sulphate	200-237-1	55-55-0	Acute Tox. 4 * STOT RE 2 * Skin Sens. 1 Aquatic Acute 1 Aquatic Chronic 1	H302 H373 ** H317 H400 H410	GHS08 GHS07 GHS09 Wng	H302 H373 ** H317 H410			
650-032-00-X	cyproconazole (ISO); (2*RS*,3*RS*;2*RS*,3*SR*)-2-(4-chlorophenyl)-3-cyclopropyl-1-(1*H*-1,2,4-triazol-1-yl)butan-2-ol	—	94361-06-5	Repr. 2 Acute Tox. 4 * Aquatic Acute 1 Aquatic Chronic 1	H361d *** H302 H400 H410	GHS08 GHS07 GHS09 Wng	H361d *** H302 H410			

▼B

Indexszám	Nemzetközi vegyianyag-azonosítás	EK-szám	CAS-szám	Besorolás		Címkézés			Egyedi koncentráció határértékek és M-tényezők	Megjegy-zések
				Veszélyességi osztályok és kategóriák kódjai	Figyelmeztető mondatok kódjai	Veszélyt jelző piktogramok, figyelmeztetés-ek kódjai	Figyelmeztető mondatok kódjai	Kiegészítő figyelmeztető mondatok kódjai		
▼M1 —										
▼B 650-041-00-9	triasulfuron (ISO) ; 1-[2-(2-chloroethoxy)phenylsulfonyl]-3-(4-methoxy-6-methyl-1,3,5-triazin-2-yl)urea	—	82097-50-5	Aquatic Acute 1 Aquatic Chronic 1	H400 H410	GHS09 Wng	H410			
650-042-00-4	reaction product of: polyethylene-polyamine-(C_{16}-C_{18})-alkylamides with monothio-(C_2)-alkyl phosphonates	417-450-2	—	Eye Irrit. 2 Skin Irrit. 2 Skin Sens. 1 Aquatic Chronic 3	H319 H315 H317 H412	GHS07 Wng	H319 H315 H317 H412			
650-043-00-X	reaction product of: 3,5-bis-*tert*-butylsalicylic acid and aluminiumsulfate	420-310-3	—	Acute Tox. 4 * Aquatic Acute 1 Aquatic Chronic 1	H302 H400 H410	GHS07 GHS09 Wng	H302 H410			
650-044-00-5	mixed linear and branched C_{14-15} alcohols ethoxylated, reaction product with epichlorohydrin	420-480-9	158570-99-1	Skin Irrit. 2 Skin Sens. 1 Aquatic Acute 1 Aquatic Chronic 1	H315 H317 H400 H410	GHS07 GHS09 Wng	H315 H317 H410			
650-045-00-0	reaction product of: 1,2,3-propanetricarboxylic acid, 2-hydroxy, diethyl ester, 1-propanol and zirconium tetra-n-propanolate	417-110-3	—	Flam. Liq. 2 Skin Irrit. 2 Eye Dam. 1 Aquatic Chronic 2	H225 H315 H318 H411	GHS02 GHS05 GHS09 Dgr	H225 H315 H318 H411			
650-046-00-6	di(tetramethylammonium)(29*H*,31*H*-phthalocyanin-*N*29,*N*30,*N*31,*N*32)disulfonamide disulfonate, cuprate(2-)complex, derivates	416-180-2	12222-04-7	Acute Tox. 4 * STOT RE 2 * Aquatic Chronic 2	H302 H373 ** H411	GHS08 GHS07 GHS09 Wng	H302 H373 ** H411			

▼B

Indexszám	Nemzetközi vegyianyag-azonosítás	EK-szám	CAS-szám	Besorolás		Címkézés			Egyedi koncentráció határértékek és M-tényezők	Megjegy-zések
				Veszélyességi osztályok és kategóriák kódjai	Figyelmeztető mondatok kódjai	Veszélyt jelző piktogramok, figyelmeztetés-ek kódjai	Figyelmeztető mondatok kódjai	Kiegészítő figyelmeztető mondatok kódjai		
650-047-00-1	dibenzylphenylsulfonium hexafluoroantimonate	417-760-8	134164-24-2	STOT RE 1 Acute Tox. 4 * Eye Dam. 1 Skin Sens. 1 Aquatic Chronic 2	H372 ** H302 H318 H317 H411	GHS08 GHS05 GHS07 GHS09 Dgr	H372 ** H302 H318 H317 H411			
650-048-00-7	reaction product of: borax, hydrogen peroxide, acetic acid anhydride and acetic acid	420-070-1	—	Org. Perox. D **** Acute Tox. 4 * Acute Tox. 4 * Acute Tox. 4 * Skin Corr. 1A Aquatic Acute 1	H242 H332 H312 H302 H314 H400	GHS02 GHS05 GHS07 GHS09 Dgr	H242 H332 H312 H302 H314 H400			
650-049-00-2	2-alkoyloxyethyl hydrogen maleate, where alkoyl represents (by weight) 70 to 85 % unsaturated octadecoyl, 0.5 to 10 % saturated octadecoyl, and 2 to 18 % saturated hexadecoyl	417-960-5	—	Skin Irrit. 2 Eye Dam. 1 Skin Sens. 1 Aquatic Acute 1 Aquatic Chronic 1	H315 H318 H317 H400 H410	GHS05 GHS07 GHS09 Dgr	H315 H318 H317 H410			
650-050-00-8	reaction mass of: 1-methyl-3-hydroxypropyl 3,5-[1,1-dimethylethyl]-4-hydroxydihydro-cinnamate and/or 3-hydroxybutyl 3,5-[1,1-dimethylethyl]-4-hydroxydihydrocinnamate; 1,3-butanediol bis[3-(3'-(1,1-dimethylethyl)4'-hydroxyphenyl)propionate] isomers; 1,3-butanediol bis[3-(3',5'-(1,1-dimethylethyl)-4'-hydroxyphenyl)propionate] isomers	423-600-8	—	Aquatic Chronic 2	H411	GHS09	H411			

▼B

Indexszám	Nemzetközi vegyianyag-azonosítás	EK-szám	CAS-szám	Besorolás		Címkézés			Egyedi koncentráció határértékek és M-tényezők	Megjegy-zések
				Veszélyességi osztályok és kategóriák kódjai	Figyelmeztető mondatok kódjai	Veszélyt jelző piktogramok, figyelmeztetés-ek kódjai	Figyelmeztető mondatok kódjai	Kiegészítő figyelmeztető mondatok kódjai		
650-055-00-5	silver sodium zirconium hydro-genphosphate	422-570-3	155925-27-2	Aquatic Acute 1 Aquatic Chronic 1	H400 H410	GHS09 Wng	H410			

▼M12

▼B

VII. MELLÉKLET

A 67/548/EGK irányelv szerinti osztályozás és az e rendelet szerinti osztályozás megfelelési táblázata

A VII. melléklet tartalmaz egy táblázatot, amelynek célja, hogy segítse az anyagok és keverékek 67/548/EGK vagy 1999/45/EK irányelv szerinti osztályozásának megfeleltetését az e rendelet szerinti osztályozással. Ha valamely anyagról vagy keverékről rendelkezésre állnak az adatok, az értékelést és besorolást e rendelet 9–13. cikkének megfelelően kell elvégezni.

1. **Megfelelési táblázat**

A felhasznált kódokat a VI. melléklet 1.1. táblázata és 1.1.2.2 szakasza tartalmazza.

▼C1

1.1. táblázat

A 67/548/EGK irányelv és az e rendelet szerinti besorolások megfelelési táblázata

A 67/548/EGK irányelv szerinti besorolás	Adott esetben az anyag fizikai állapota	Az e rendelet szerinti besorolás		Megjegyzés
		Veszélyességi osztály és kategória	Figyelmeztető mondat	
E; R2		Közvetlen megfeleltetés nem lehetséges.		
E; R3		Közvetlen megfeleltetés nem lehetséges.		
O; R7		Org. Perox. CD	H242	
		Org. Perox. EF	H242	
O; R8	gáz	Ox. Gas 1	H270	
O; R8	folyadék, szilárd anyag	Közvetlen megfeleltetés nem lehetséges.		
O; R9	folyadék	Ox. Liq. 1	H271	
O; R9	szilárd anyag	Ox. Sol. 1	H271	
R10	folyadék	Közvetlen megfeleltetés nem lehetséges. A folyadék R10 helyes megfeleltetése: — Flam. Liq. 1, H224 ha a lobbanáspont < 23 °C és a forráspont ≤ 35 °C — Flam. Liq. 2, H225 ha a lobbanáspont < 23 °C és a forráspont > 35 °C — Flam. Liq. 3, H226 ha a lobbanáspont ≥ 23 °C		
F; R11	folyadék	Közvetlen megfeleltetés nem lehetséges. Az F; R11, folyadék helyes megfeleltetése: — Flam. Liq. 1, H224 ha a forráspont ≤ 35 °C — Flam. Liq. 2, H225 ha a forráspont > 35 °C		
F; R11	szilárd anyag	Közvetlen megfeleltetés nem lehetséges		

▼C1

A 67/548/EGK irányelv szerinti besorolás	Adott esetben az anyag fizikai állapota	Az e rendelet szerinti besorolás		Megjegyzés
		Veszélyességi osztály és kategória	Figyelmeztető mondat	
F+; R12	gáz	Közvetlen megfeleltetés nem lehetséges. F+; R12, gáznemű Flam. Gas 1, H220 vagy Flam. Gas 2, H221-t eredményez.		
F+; R12	folyadék	Flam. Liq. 1	H224	
F+; R12	folyadék	Self-react. CD	H242	
		Self-react. EF	H242	
		Self-react. G	nincs	
F; R15		Megfeleltetés nem lehetséges.		
F; R17	folyadék	Pyr. Liq. 1	H250	
F; R17	szilárd anyag	Pyr. Sol. 1	H250	
Xn; R20	gáz	Acute Tox. 4	H332	(1)
Xn; R20	gőzök	Acute Tox. 4	H332	(1)
Xn; R20	por/köd	Acute Tox. 4	H332	
Xn; R21		Acute Tox. 4	H312	(1)
Xn; R22		Acute Tox. 4	H302	(1)
T; R23	gáz	Acute Tox. 3	H331	(1)
T; R23	gőz	Acute Tox. 2	H330	
T; R23	por/köd	Acute Tox. 3	H331	(1)
T; R24		Acute Tox. 3	H311	(1)
T; R25		Acute Tox. 3	H301	(1)
T+; R26	gáz	Acute Tox. 2	H330	(1)
T+; R26	gőz	Acute Tox. 1	H330	
T+; R26	por/köd	Acute Tox. 2	H330	(1)
T+; R27		Acute Tox. 1	H310	
T+; R28		Acute Tox. 2	H300	(1)
R33		STOT RE 2	H373	(3)
C; R34		Skin Corr. 1B	H314	(2)
C; R35		Skin Corr. 1A	H314	
Xi; R36		Eye Irrit. 2	H319	
Xi; R37		STOT SE 3	H335	
Xi; R38		Skin Irrit. 2	H315	
T; R39/23		STOT SE 1	H370	(3)
T; R39/24		STOT SE 1	H370	(3)
T; R39/25		STOT SE 1	H370	(3)

▼C1

A 67/548/EGK irányelv szerinti besorolás	Adott esetben az anyag fizikai állapota	Az e rendelet szerinti besorolás		Megjegyzés
		Veszélyességi osztály és kategória	Figyelmeztető mondat	
T+; R39/26		STOT SE 1	H370	(3)
T+; R39/27		STOT SE 1	H370	(3)
T+; R39/28		STOT SE 1	H370	(3)
Xi; R41		Eye Dam. 1	H318	
R42		Resp. Sens. 1	H334	
R43		Skin Sens. 1	H317	
Xn; R48/20		STOT RE 2	H373	(3)
Xn; R48/21		STOT RE 2	H373	(3)
Xn; R48/22		STOT RE 2	H373	(3)
T; R48/23		STOT RE 1	H372	(3)
T; R48/24		STOT RE 1	H372	(3)
T; R48/25		STOT RE 1	H372	(3)
R64		Lact.	H362	
Xn; R65		Asp. Tox. 1	H304	
R67		STOT SE 3	H336	
Xn; R68/20		STOT SE 2	H371	(3)
Xn; R68/21		STOT SE 2	H371	(3)
Xn; R68/22		STOT SE 2	H371	(3)
Carc. Cat. 1; R45		Carc. 1A	H350	
Carc. Cat. 2; R45		Carc. 1B	H350	
Carc. Cat 1; R49		Carc. 1A	H350i	
Carc. Cat. 2; R49		Carc. 1B	H350i	
Carc. Cat. 3; R40		Carc. 2	H351	
Muta. Cat. 2; R46		Muta. 1B	H340	
Muta. Cat. 3; R68		Muta. 2	H341	
Repr. Cat. 1; R60		Repr. 1A	H360F	(4)
Repr. Cat. 2; R60		Repr. 1B	H360F	(4)
Repr. Cat. 1; R61		Repr. 1A	H360D	(4)
Repr. Cat. 2; R61		Repr. 1B	H360D	(4)
Repr. Cat. 3; R62		Repr. 2	H361f	(4)

▼C1

A 67/548/EGK irányelv szerinti besorolás	Adott esetben az anyag fizikai állapota	Az e rendelet szerinti besorolás		Megjegyzés
		Veszélyességi osztály és kategória	Figyelmeztető mondat	
Repr. Cat 3; R63		Repr. 2	H361d	(4)
Repr. Cat. 1; R60–61		Repr. 1A	H360FD	
Repr. Cat. 1; R60 Repr. Cat. 2; R61		Repr. 1A	H360FD	
Repr. Cat. 2; R60 Repr. Cat. 1; R61		Repr. 1A	H360FD	
Repr. Cat. 2; R60–61		Repr. 1B	H360FD	
Repr. Cat. 3; R62–63		Repr. 2	H361fd	
Repr. Cat. 1; R60 Repr. Cat. 3; R63		Repr. 1A	H360Fd	
Repr. Cat. 2; R60 Repr. Cat. 3; R63		Repr. 1B	H360Fd	
Repr. Cat. 1; R61 Repr. Cat. 3; R62		Repr. 1A	H360Df	
Repr. Cat. 2; R61 Repr. Cat. 3; R62		Repr. 1B	H360Df	
N; R50		Aquatic Acute 1	H400	
N; R50–53		Aquatic Acute 1 Aquatic Chronic 1	H400 H410	
N; R51–53		Aquatic Chronic 2	H411	
R52–53		Aquatic Chronic 3	H412	
R53		Aquatic Chronic 4	H413	
N; R59		Ozone	►M2 H420 ◄	

1. megjegyzés

Ezen osztályok tekintetében lehetséges a VI. melléklet 1.2.1.1. szakaszában meghatározott, ajánlott minimum besorolás alkalmazása. Rendelkezésre állhatnak adatok vagy egyéb információk annak jelzésére, hogy helyénvaló a súlyosabb kategóriába történő újbóli besorolás.

2. megjegyzés

Javasolt az 1B. kategóriába való besorolás, még abban az esetben is, ha bizonyos esetekben az 1C. is alkalmazható lehetne. Az eredeti adatokhoz való visszatérés nem jelenti azt, hogy lehetőség nyílik az 1B. vagy az 1C. kategória közötti különbségtételre, mivel az expozíciós időszak a 440/2008/EK rendelet értelmében általában legfeljebb 4 óra. Mindazonáltal, a jövőben az 1C. kategória is megfontolás tárgyát képezi majd, amikor a 440/2008/EK rendeletben javasolt sorozatos megközelítést követve származtatnak adatokat a vizsgálatokból.

▼C1

3. megjegyzés

A figyelmeztető mondat a jövőben tartalmazhatja az expozíciós útvonalat, amennyiben egyértelműen bizonyított, hogy nem más expozíciós útvonal okozza a veszélyt.

▼M4

4. megjegyzés:

A H360 és a H361 figyelmeztető mondatok általános aggályokat jeleznek a termékenységre és/vagy a fejlődésre gyakorolt hatások tekintetében: „Károsíthatja/feltehetően károsítja a termékenységet és a születendő gyermeket”. A kritériumoknak megfelelően az általános figyelmeztető mondatot felválthatja a VI. melléklet 1.1.2.1.2. szakasza szerinti, az aggályra okot adó konkrét hatásra vonatkozó figyelmeztető mondat. Amennyiben a másik megkülönböztetett lehetséges aggály nem kerül említésre, annak az az oka, hogy bizonyíték van arra, hogy nincs ilyen hatás, vagy az adatok nem meggyőzőek, vagy nincsenek adatok, és ebben az esetben az említett másik megkülönböztetett lehetséges aggályra a 4. cikk (3) bekezdésében előírt kötelezettségek vonatkoznak.

▼B

1.2. táblázat

A 67/548/EGK irányelv szerinti R-mondatok és az e rendelet szerinti kiegészítő címkézési követelmények megfeleltetése

67/548/EGK irányelv	E rendelet
R1	EUH001
▼M4 ———————	
▼B R14	EUH014
R18	EUH018
R19	EUH019
R44	EUH044
R29	EUH029
R31	EUH031
R32	EUH032
R66	EUH066
R39–41	EUH070